



STRATEGIE

komunitně vedeného místního rozvoje MAS

POBESKYDÍ

Strategie komunitně vedeného místního rozvoje MAS Pobeskydí

verze 2015.2.4

MAS Pobeskydí, z. s.

Třanovice, 2015

Tým pro tvorbu strategie:

Ing. Dana Nováková (gestor tvorby strategie)

Ing. Krystyna Nováková (koordinátor tvorby strategie)

Ing. Oto Onderek (gestor a koordinátor tvorby strategie do ledna 2014)

RNDr. David W. Novák, Ph.D. (zpracovatel analytických podkladů a odborný poradce)

Mgr. David Ruckí (facilitátor a externí expert)

Členové programového výboru MAS Pobeskydí

Zaměstnanci MAS Pobeskydí

Tato strategie byla vypracována za finanční podpory Moravskoslezského kraje v rámci projektu

„Integrovaná strategie rozvoje území v působnosti MAS Pobeskydí“.



OBSAH

OBSAH	2
1 Úvodní informace	3
POPIS ÚZEMÍ	8
2 Popis území	9
ANALYTICKÁ ČÁST	12
3 Socioekonomická analýza	13
4 SWOT analýza a analýza problémů a potřeb	40
STRATEGICKÁ ČÁST	52
5 Vize a cíle strategie	53
6 Hierarchie a významnost cílů a priorit	83
7 Integrované a inovativní rysy strategie	85
8 Vazba na strategické dokumenty	87
9 Akční plán.....	90
10 Vazba na horizontální témata	127
IMPLEMENTAČNÍ ČÁST	129
11 Řídicí a realizační struktura MAS.....	130
12 Popis postupů na úrovni MAS Pobeskydí	137
13 Popis animačních aktivit	143
14 Spolupráce mezi místními akčními skupinami	145
15 Opatření pro hodnocení (pro monitoring a evaluaci)	147
16 Závěrečné shrnutí	149
PŘÍLOHY.....	152

1 ÚVODNÍ INFORMACE

Strategie komunitně vedeného místního rozvoje MAS Pobeskydí je Integrovanou strategií rozvoje území v působnosti MAS Pobeskydí (dále jen „strategie“), která byla zpracována na základě potřeby aktérů rozvoje venkovského regionu Pobeskydí rozvíjet současné a inicializovat další, nové aktivity. Jejím účelem je efektivně využít místní zdroje a koordinovat společně i individuální aktivity subjektů veřejného, soukromého podnikatelského i neziskového sektoru k prospěchu obyvatel regionu.

Strategie navazuje na dlouhodobou tradici strategického plánování a uplatňování principu LEADER v Pobeskydí. Počátky strategického plánování v regionu lze datovat k přelomu století, kdy zde vznikaly první strategie rozvoje svazků obcí, které v Pobeskydí působí. Historie obnovy venkova a rozvoj spolupráce v území však sahá ještě hlouběji do minulosti. V roce 2004 vznikly první strategické dokumenty MAS Pobeskydí, které systematicky uplatňovaly metodu LEADER v tomto venkovském území. V roce 2007 vznikly Strategie rozvoje Pobeskydí a navazující Strategický plán LEADER MAS Pobeskydí, jejichž hlavní těžiště spočívalo v orientaci na programové období EU 2007–2013.

Tato strategie je zpracovávána na období od jejího schválení nejvyšším orgánem MAS Pobeskydí do roku 2023. Její hlavní těžiště spočívá v orientaci na programové období EU 2014–2020 a v koordinaci s nástroji regionální politiky Evropské unie, České republiky a Moravskoslezského kraje, které se od principů tohoto programového období odvíjejí. Nositelem strategie je MAS Pobeskydí, z. s., (dále jen „MAS Pobeskydí“)¹ a je schválena nejvyšším orgánem MAS Pobeskydí.

Dokument se skládá ze čtyř stěžejních částí. První část se skládá se stručného popisu území. Druhá, analytická část obsahuje socioekonomickou analýzu a analýzu problémů a potřeb území, včetně SWOT analýzy. Tato část vychází z veřejně dostupných a veřejnými institucemi poskytnutých statistických dat a informací a z výstupů zapojení veřejnosti (komunity). Třetí, strategická (dále také „návrhová“) část stanovuje vizi, strategické a specifické cíle, včetně indikátorů hodnocení úspěšnosti strategie, opatření a programové rámce, jejichž prostřednictvím bude strategie implementována. Poslední, implementační část se zaměřuje především na popis procesu implementace, způsoby řízení, monitorování a hodnocení. Dokument je doplněn o první kapitolu úvodní informace a poslední kapitolu závěrečné shrnutí. Součástí dokumentu je rozsáhlý aparát příloh (map, tabulek, dílčích textů), detailněji rozebírajících vybrané pasáže strategie.

1.1 ÚZEMÍ PŮSOBNOSTI STRATEGIE

Území působnosti strategie, Pobeskydí, se skládá se správních území 43 obcí, které souhlasily s působností MAS Pobeskydí na jejich území v programovém období EU 2014–2020. Na území těchto obcí byla realizována předchozí Strategie rozvoje Pobeskydí a na ni navazující Strategický plán LEADER MAS Pobeskydí v programovém období EU 2007–2013 a velká část tohoto území byla zahrnuta i do realizace prvních strategických dokumentů MAS Pobeskydí, které do tohoto venkovského území zaváděly metodu LEADER.

Výběr území působnosti strategie byl logickým důsledkem dlouholeté spolupráce místních aktérů v území a desítek zkušeností s uplatňováním metody LEADER, resp. komunitně vedeného místního rozvoje a se zapojením do programů typu LEADER. Místní aktéři projevíli zájem o společné řešení potřeb území a hledání cest jeho dalšího rozvoje i v příštích letech. Je nutno upozornit, že území působnosti dané strategie je rozsahem menší než území působnosti Strategie rozvoje Pobeskydí v programovém období EU 2007–2013, a to z důvodu „osamostatnění“ části území (dvanácti obcí), na kterém místní aktéři založili novou místní akční skupinu. Zmenšení území působnosti MAS Pobeskydí a potažmo i působnosti strategie je bráno místními aktéry jako příležitost pro posílení vzájemné spolupráce a koordinace rozvojových aktivit v území.

1.2 NOSITEL STRATEGIE A JEHO ZKUŠENOSTI

MAS Pobeskydí, z. s., která je nositelem této strategie, je právnickou osobou, spolkem podle § 214 a následujících ustanovení zákona č. 89/2012 Sb., občanského zákoníku. Organizace byla v roce 2004 založena jako Místní akční

¹ Organizace byla založena v roce 2004 jako zájmové sdružení právnických osob s názvem Místní akční skupina Pobeskydí – zájmové sdružení právnických osob. V prosinci 2014 schválil nejvyšší orgán organizace změnu právní formy na spolek a současně i změnu názvu na MAS Pobeskydí, z. s.

skupina Pobeskydí – zájmové sdružení právnických osob podle ustanovení § 20f a následujících ustanovení zákona č. 40/1964 Sb., občanského zákoníku, ve znění pozdějších předpisů. V roce 2014 byla nejvyšším orgánem schválena změna právní formy na spolek v souladu s § 174 a následujícími ustanoveními zákona č. 89/2012 Sb., občanského zákoníku. Současně došlo ke schválení změny názvu místní akční skupiny. MAS Pobeskydí, z. s. je místní akční skupinou v souladu s předpisy Evropské unie, tj. s kapitolou II nařízení Evropského parlamentu a rady č. 1303/2013.

Tabulka č. 1: Základní údaje o MAS Pobeskydí

Název	MAS Pobeskydí, z. s.
Právní forma	Spolek
IČ	712 12 612
Sídlo	739 53 Třanovice č. p. 1
Kontaktní údaje	mas@pobeskydi.cz +420 558 431 068
Počet členů	34 ²

Vznik MAS Pobeskydí byl přirozeným důsledkem procesů, které byly nastartovány v průběhu druhé poloviny devadesátých let minulého století. V té době byla v území řešena řada problémů a hledaly se vhodné cesty obnovy a rozvoje jednotlivých obcí i celého území. Jedním z významných projektů té doby byla revitalizace bývalého státního statku v Třanovicích do podoby venkovské podnikatelské zóny. Tento projekt přispěl nejen k vytvoření týmu lidí zabývajících se rozvojem daného území ale i k rozvoji spolupráce mezi veřejným a neveřejným sektorem. V té době docházelo i k navazování a prohlubování spolupráce mezi obcemi, ke vzniku jejich svazků a ke zpracování a realizaci jejich prvních strategií. Se vstupem do Evropské unie se otevřela možnost uplatnění metody LEADER a spolufinancování realizace integrovaných strategií území z programů typu LEADER. Této příležitosti bylo v území využito a v roce 2004 vznikla v Pobeskydí jedna z prvních místních akčních skupin v České republice.

MAS Pobeskydí je jednou z mála místních akčních skupin v České republice, fungujících nepřetržitě od roku 2004 s podporou programů typu LEADER, od LEADER ČR (2004, 2005, 2006) financovaného ze státního rozpočtu přes LEADER+ (podopatření 2.1.4 Operačního programu Rozvoj venkova a multifunkční zemědělství) spolufinancovaného EU až po LEADER v Programu rozvoje venkova 2007–2013 (osa IV). Od roku 2004 MAS Pobeskydí vyhlásila patnáct výzev k předkládání žádostí o dotace a podpořila cca 140 projektů s celkovou výší dotace přesahující 110 mil. Kč. Podpořené projekty byly zaměřeny zejména na následující témata:

- využívání obnovitelných zdrojů energie,
- zemědělství,
- cestovní ruch,
- kulturní dědictví a tradice,
- občanská vybavenost,
- veřejná prostranství a infrastruktura.

Činnost MAS Pobeskydí se nesoustředí pouze na administraci programů typu LEADER. Stěžejní je podpora realizace integrovaných strategií, a to také iniciací projektů, animací území a základním dotačním poradenstvím. Dále se zaměstnanci MAS zabývají propagační a přednáškovou činností a poradenstvím v oblasti projektového a strategického managementu. Během své desetileté historie se MAS Pobeskydí zapojila do řady projektů (mimo administrovaných projektů v programech typu LEADER), a to buď jako zpracovatel odborných studií a žádostí o dotace, tak i jako partner. Lze vyjmenovat například tyto projekty: Posílení kapacity při plánování a realizaci programů v Moravskoslezském kraji (realizátor: Moravskoslezský kraj), Profesionálové moravskoslezského venkova (realizátor: Národní observatoř venkova, o.p.s.), LEADERSYSTEMS (společný projekt MAS Vladař, MAS Krajina srdce a MAS Pobeskydí), Zelené centrum v Třanovicích (realizátor: Třanovice služby, o.p.s.). Významným přínosem bylo zapojení MAS Pobeskydí do vzniku Národní sítě místních akčních skupin ČR a nastartování vzájemné výměny zkušeností a spolupráce s ostatními místními akčními skupinami. V poslední době nejpříznivější byla spolupráce při vzniku a předávání zkušeností nově vzniklým místním akčním skupinám v sousedství Pobeskydí (MAS Jablunkovsko, MAS Slezská brána).

MAS Pobeskydí disponuje kvalitním týmem a organizačním zázemím pro podporu realizace této strategie. Kromě zaměstnanců s dlouholetými zkušenostmi z oblasti projektového a strategického řízení místní akční skupina spolupracuje s širokým týmem lidí, kteří se podíleli coby zástupci veřejnosti a místních organizací na zpracování této strategie a mají jasně stanované úkoly při její implementaci. Jedná se v první řadě o členy místní akční skupiny

² K 4. prosinci 2014.

a jejich zástupce v jednotlivých orgánech a dále o členy odborných pracovních skupin (dále jen „pracovních skupin“), obce a další místní aktéry.

Tabulka č. 2: Zkušenosti MAS Pobeskydí s programy typu LEADER

Program	Poskytnutá dotace	Počet projektů
LEADER ČR 2004 ³	4,6 mil. Kč	5
LEADER ČR 2005 ⁴	5,2 mil. Kč	8
LEADER ČR 2006 ⁵	2,7 mil. Kč	5
LEADER+ ⁶	20,8 mil. Kč	19
LEADER ⁷	80,3 mil. Kč	102

Členská základna MAS Pobeskydí se postupně vyvíjela. V prvních letech byla tvořena dvanácti klíčovými místními aktéry, tj. svazky obcí, zemědělskými i nezemědělskými podnikateli a neziskovými organizacemi. Postupem času se členská základna rozrostla na současný počet 34 členů⁸ a zahrnuje nyní široké spektrum organizací, které zastupují různé zájmové skupiny účastníci se implementace této strategie.

Obrázek č. 1: Hierarchická organizační struktura MAS Pobeskydí

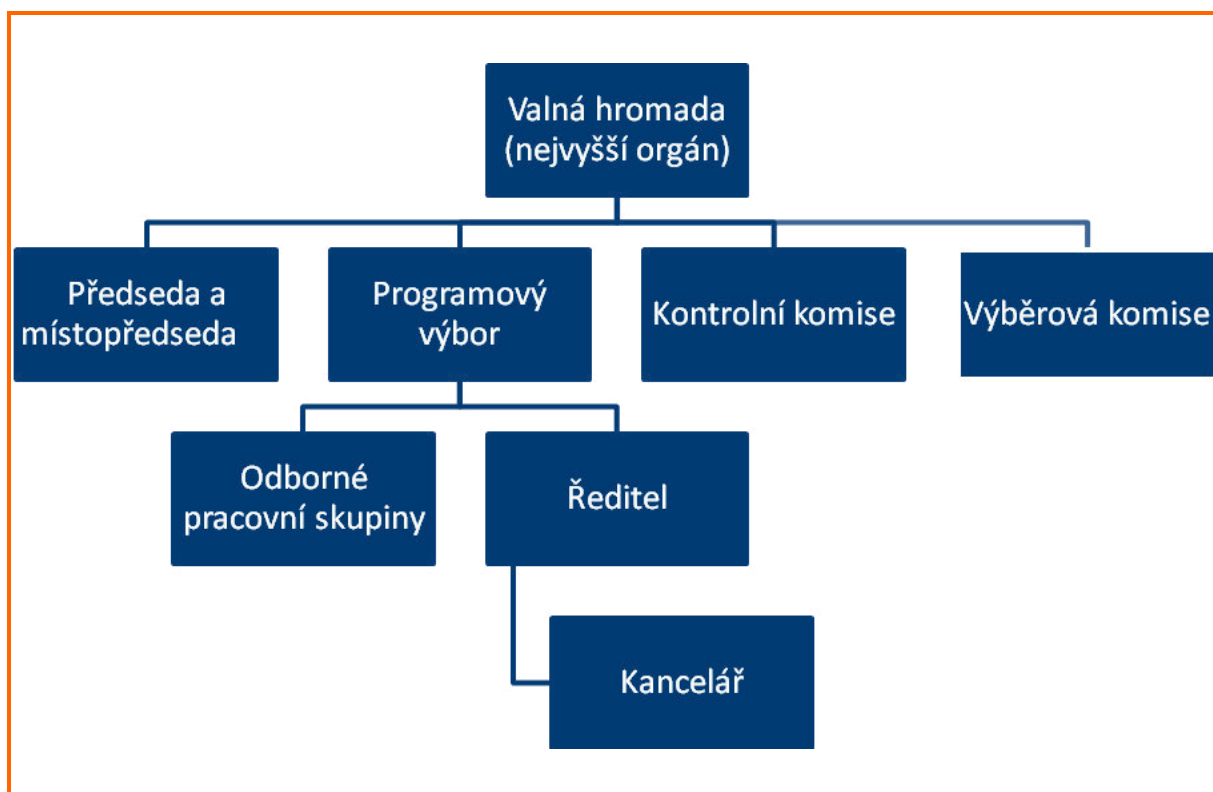

³ Strategický dokument: Příroda a lidé Pobeskydí – zdroj bohatství v regionu.

⁴ Strategický dokument: Pobeskydí – místo pro život.

⁵ Strategický dokument: Pobeskydí – tradicemi k budoucnosti.

⁶ Operační program Rozvoje venkova a multifunkční zemědělství, podopatření 2.1.4. Strategický dokument: Integrovaná územní strategie rozvoje venkova.

⁷ Program rozvoje venkova ČR na období 2007–2013, opatření IV.1.2. Strategický dokument: Strategický plán LEADER MAS Pobeskydí.

⁸ K 4. prosinci 2014.

1.3 POSTUP ZPRACOVÁNÍ STRATEGIE

Tato strategie byla zpracována asociativním způsobem, který kombinoval participativní komunitní přístup se zapojením veřejnosti a expertní přístup při zpracování analytických podkladů, facilitaci a finální kompletaci dokumentu. Organizační struktura plánovacího procesu byla vytvořena v druhé polovině roku 2012 a doplňována podle aktuální potřeby. Tým pro tvorbu strategie tvořili:

- gestor tvorby strategie: předseda statutárního orgánu MAS Pobeskydí (Ing. Oto Onderek, od února 2014 Ing. Dana Nováková),
- koordinátor tvorby strategie: ředitel MAS Pobeskydí (Ing. Oto Onderek, od ledna 2014 Ing. Krystyna Nováková),
- facilitátor a externí expert (Mgr. David Rucki, EVS Consulting, s.r.o.),
- zpracovatel analytických podkladů a odborný poradce (RNDr. David W. Novák, Ph.D.),
- členové programového výboru MAS Pobeskydí a
- zaměstnanci MAS Pobeskydí.

Klíčovými součástmi týmu pro tvorbu strategie byly odborné pracovní skupiny Společnost, Hospodářství a Životní prostředí a infrastruktura. Pracovní skupiny tvořili zástupci členů místní akční skupiny, zástupci obyvatel a místních obcí, soukromých podnikatelských a neziskových organizací. Pracovní skupiny byly po celou dobu svého fungování otevřenými strukturami, do jejich činnosti se mohl zapojit kdokoli, kdo projevil zájem. K účasti na pracovních skupinách byla veřejnost opakovaně vyzývána při různých příležitostech. Pracovní skupiny na svých zasedáních projednávaly analýzu výchozí situace, identifikaci problémů a příležitostí dalšího rozvoje, strategickou vizi, cíle a priority a formulovaly z pozice expertního orgánu návrhy opatření.

Tabulka 3: Časový průběh přípravy strategie

Aktivity	4Q/12	1Q/13	2Q/13	...	1Q/14	2Q/14	3Q/14	4Q/14	1Q/15	2Q/15
Sestavení týmu a zahájení prací	X									
Průběžné informování veřejnosti a zveřejňování dílčí výstupů k připomínkování	X	X	X		X	X	X	X	X	
Analytické podklady a sber dat	X	X	X	X	X	X				
Literární a výtvarná soutěž pro děti					X					
Dotazníkové šetření mezi místními aktéry					X					
Anketní šetření mezi veřejností					X	X				
Jednání pracovních skupin						X	X		X	
Projednání analytické části						X				
Analýza problémů a potřeb vč. SWOT analýzy						X				
Stanovení vize						X				
Návrh strategie							X			
Veřejné projednání strategie							X			
Připomínkování a dokončení strategie							X	X	X	
Ukončení připomínkování a schválení strategie									X	X

Do přípravy strategie byla zapojena veřejnost, a to s použitím různých nástrojů na různých úrovních intenzity zapojení. Snahou MAS Pobeskydí bylo zapojit do plánování co nejširší spektrum místních zainteresovaných aktérů, včetně obyvatel, a přispět tak k vytvoření dokumentu, který bude odrážet všechny relevantní zájmy a názory. Veřejnost byla důkladně informována o průběhu přípravy strategie a byla seznamována s dílčími výstupy na veřejných projednáváních, setkáních místních aktérů a tematických setkáních, prostřednictvím článků v místních periodících a zpravodajích, prostřednictvím internetových stránek, facebooku MAS Pobeskydí a prostřednictvím e-

mailové komunikace. Dílčí výstupy byly prostřednictvím těchto kanálů předkládány veřejnosti k připomínkování. V analytické i návrhové fázi byla organizována dotazníková a anketní šetření a soutěže pro děti a mládež a kdokoli měl možnost stát se členem pracovních skupin. Nezbytnou součástí metodiky byly osobní rozhovory zástupců MAS Pobeskydí s místními opinion leadery (starosty obcí, místními podnikateli, představiteli neziskového sektoru). Podrobnější popis zapojení komunity je přílohou této strategie.

Práce na strategii byly započaty v druhé polovině roku 2012. V této době byli místní aktéři, včetně veřejnosti, informováni o záměru. V první polovině roku 2013 byly zpracovány prvotní analytické podklady. Následně došlo k pozastavení přípravy strategie z důvodu opoždění příprav České republiky na programové období 2014–2020 a absence souvisejících dokumentů, s nimiž by připravovaná strategie měla být v souladu. Začátkem roku 2014 byly práce obnoveny. V téže době došlo ke změně územní působnosti strategie, v důsledku čehož vyvstala potřeba aktualizace analytických podkladů. Následovala jednání pracovních skupin, která vyvrcholila formulováním návrhové části. Průběžně byly výsledky konzultovány s místními aktéry, zveřejňovány a připomínkovány veřejností. Stěžejní veřejné projednání návrhu strategie se uskutečnilo 4. září 2014. Připomínkování návrhů strategie bylo ukončeno v březnu 2015 a konečná verze strategie byla po nezbytných úpravách předložena ke schválení valné hromadě MAS Pobeskydí 27. dubna 2015.

1.4 POSTUP ZMĚN A AKTUALIZACÍ STRATEGIE

Strategie je aktualizována dle potřeby, přičemž musí být respektovány požadavky příslušného orgánu státní správy v souvislosti s využíváním podpory integrovaného nástroje komunitně vedeného místního rozvoje.

O aktualizaci rozhoduje programový výbor na základě výsledků monitoringu a evaluace strategie či na doporučení jiného orgánu MAS, případně na základě požadavku příslušného orgánu státní správy v souvislosti s využíváním podpory integrovaného nástroje komunitně vedeného místního rozvoje.

Aktualizace probíhá schválením příslušných změn či strategie s příslušnými změnami. Pokud se jedná o podstatné a významné změny (o čemž rozhoduje programový výbor MAS Pobeskydí), je potřeba schválení valné hromady MAS Pobeskydí a jedná se o aktualizaci. Pokud se jedná o nepodstatné a nevýznamné změny, postačí schválení programového výboru a jedná se o zpřesnění. Každá verze strategie je příslušně označena. Označení verze má podobu XXXX.Y.Z a je uváděno na začátku dokumentu. Přehled verzí a jejich schvalování je uváděno na konci této kapitoly.

XXXX – označuje rok schválení strategie či aktualizace (podstatné a významné změny strategie)

Y – pořadové číslo schválení strategie či aktualizace (číslování se nepřerušuje bez ohledu na změnu XXXX)

X – pořadové číslo zpřesnění strategie, nepodstatné a nevýznamné změny dané verze strategie Y (číslování se začíná znova po každé aktualizaci strategie)

Aktuálně platná verze strategie:

2015.2.4 – strategie s nepodstatnou a nevýznamnou změnou schválenou programovým výborem MAS Pobeskydí 29. července 2016

Starší verze strategie:

2015.2.3 – strategie s nepodstatnou a nevýznamnou změnou schválenou programovým výborem MAS Pobeskydí 14. července 2016

2015.2.2 – strategie s nepodstatnou a nevýznamnou změnou schválenou programovým výborem MAS Pobeskydí 10. března 2016

2015.2.1 – strategie s nepodstatnou a nevýznamnou změnou schválenou programovým výborem MAS Pobeskydí 22. prosince 2015

2015.2.0 – strategie s podstatnou a významnou změnou schválenou valnou hromadou MAS Pobeskydí 10. listopadu 2015

2015.1.0 – strategie schválená valnou hromadou MAS Pobeskydí 27. dubna 2015

Postup změn strategie v monitorovacím systému MS2014+ se řídí příslušnými metodickými pokyny Ministerstva pro místní rozvoj ČR.

POPIS ÚZEMÍ



2 POPIS ÚZEMÍ

Pobeskydí se nachází ve východní části Moravskoslezského kraje, v nejvýchodnější části České republiky. Jeho území je definováno jako vnitřně koherentní region vymezený územími obcí, které jsou členy následujících svazků obcí:

- Mikroregion Žermanické a Těrlické přehrady,⁹
- Sdružení obcí povodí Stonávky,
- Sdružení obcí povodí Morávky a
- Sdružení měst a obcí povodí Ondřejnice,¹⁰

a územími čtyř dalších obcí,¹¹ které nejsou členy žádného z výše vyjmenovaných svazků.

Vymezení tohoto území na úrovni obcí a jejich svazků znázorňují přílohy č. 1. Polohu Pobeskydí a základní údaje o území přibližují následující mapy a tabulky.

Obrázek č. 2: Lokalizace Pobeskydí v územně-správním členění České republiky

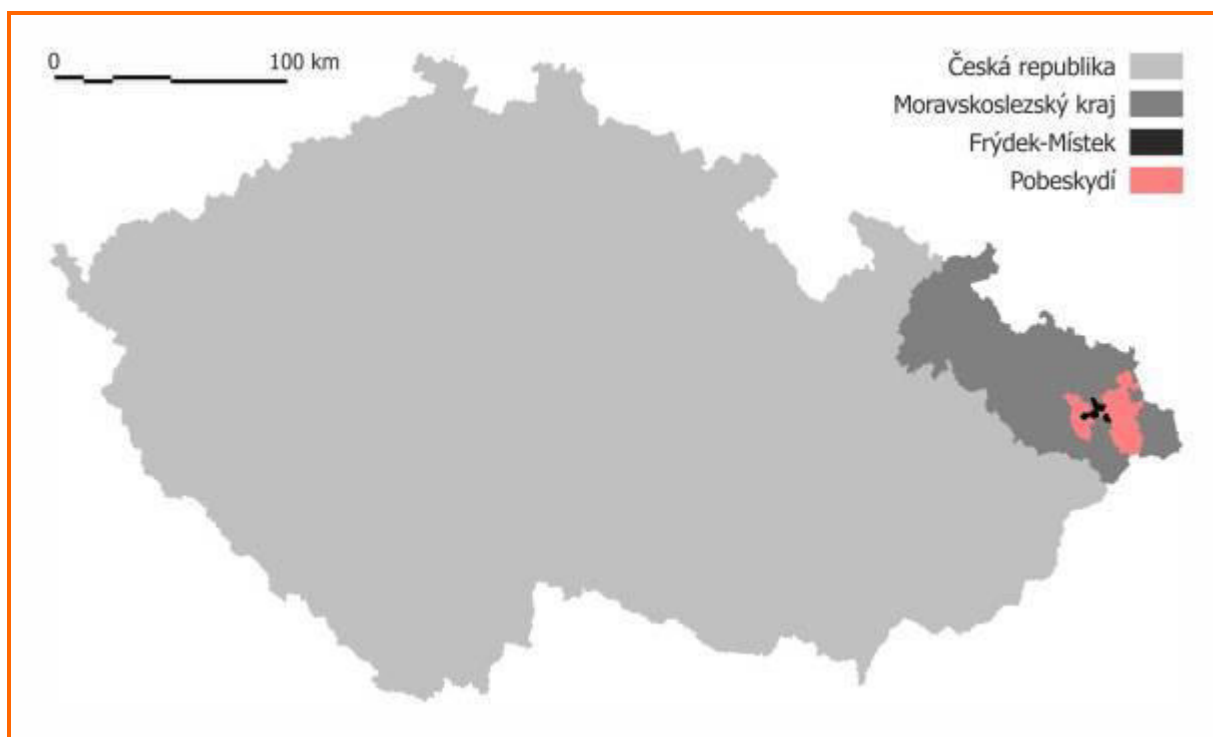

Tabulka č. 4: Lokalizace Pobeskydí v územně-správním členění České republiky

Hierarchická úroveň	Celek
NUTS II (region soudržnosti)	Moravskoslezsko
NUTS III (kraj)	Moravskoslezský kraj
NUTS IV / LAU I (okres)	Frýdek-Místek, Karviná, Ostrava-město

⁹ S výjimkou statutárního města Havířova, jehož území není do Pobeskydí zahrnuto.

¹⁰ S výjimkou obce Kateřinice, jejíž území není do Pobeskydí zahrnuto.

¹¹ Horní Suchá, Chotěbuz, Staré Město a Stonava.

Obrázek č. 3: Lokalizace Pobeskydí v zázemí ostravsko-karvinské aglomerace

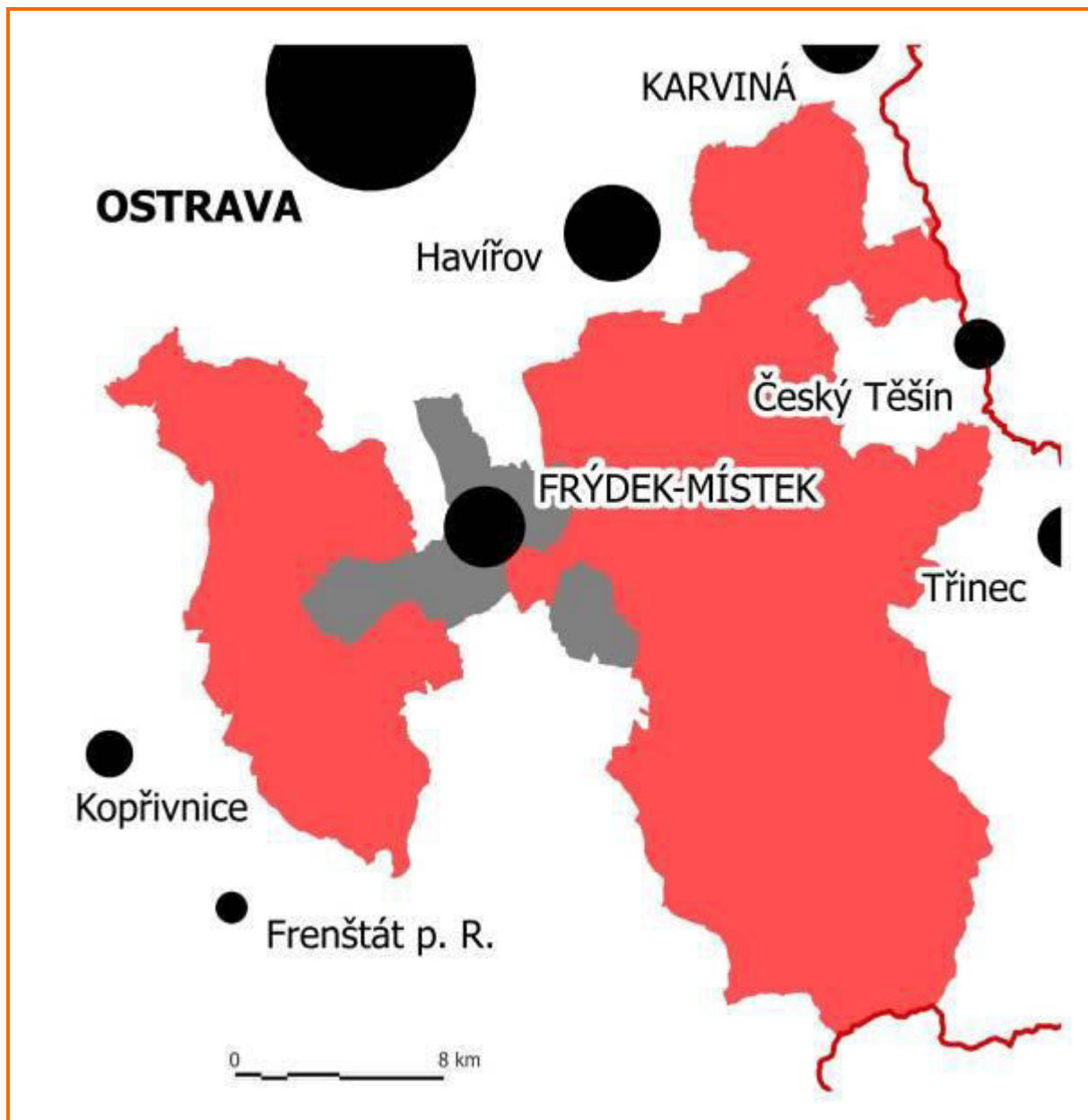
Tabulka č. 5: Základní údaje o Pobeskydí¹²

Údaj	Hodnota
Rozloha	541,65 km ²
Počet obyvatel	67 544
Míra lidnatosti	124,70 obyvatel/km ²
Počet obcí	43
Počet místních částí	53

¹² K 31. prosinci 2013, zdroj: Český statistický úřad.

Pobeskydí se podílí přibližně půl procentem na celkové rozloze území České republiky a necelým jedním procentem na jejím celkovém počtu obyvatel.

Obrázek č. 4: Podíl Pobeskydí na celkové rozloze a celkovém počtu obyvatel České republiky¹³

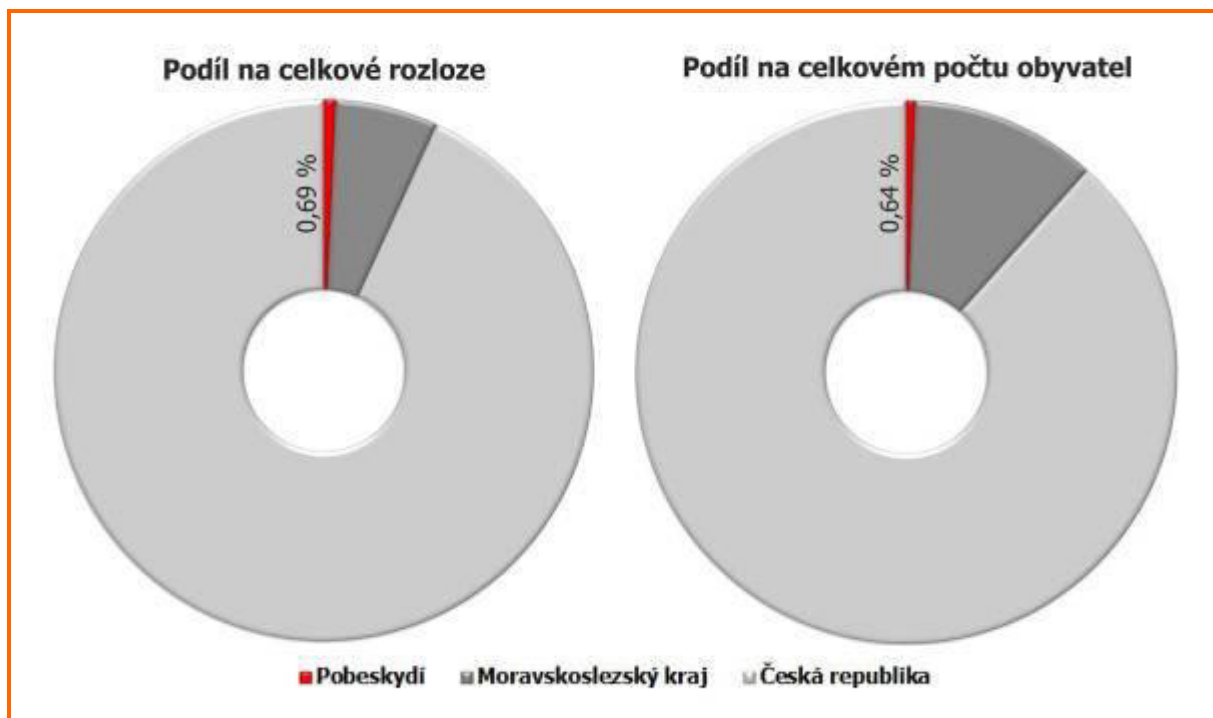

Shodné charakteristiky území

Pobeskydí tvoří soudržný venkovský region se společnými rysy a to historickou zkušeností, příhraniční polohou (historicky v prostoru střetu významných evropských mocností) a přírodním bohatstvím. Těžké přírodní podmínky dlouho bránily trvalejšímu osídlení zejména východní části území. Nejprve se lidé živilí salašnictvím a později těžbou a zpracováním dřeva. Postupně se rozvinula přetrvávající tradice zemědělství a to i v méně příznivých oblastech. V této době dochází k vytváření rozptýlené zástavby, typické pro velkou část Pobeskydí. Na počátku 19. století docházelo v souvislosti s průmyslovou revolucí k rychlému hospodářskému rozvoji regionu. Region a jeho okolí se začal orientovat na hutnictví, těžbu uhlí a intenzivní zemědělství (živočišnou a smíšenou výrobu). I v současnosti blízkost průmyslových měst a Ostravsko-karvinské aglomerace ovlivňuje život v regionu. Velká část obyvatel dojíždí za prací a vzděláním do okolních měst. V posledních dvaceti letech je Pobeskydí zasazeno procesem suburbanizace, která ovlivňuje nejen charakter krajiny, ale také složení a potřeby obyvatel. Zvyšují se nároky na infrastrukturu (dopravní i technickou) a služby (školství, sociální péče, nabídka výrobků a služeb). Naopak periferní obce trápí odliv obyvatel a více než v jiných obcích se zde projevuje demografické stárnutí, které je ovšem hrozbou pro celé území. Ve společnosti se prohlubují sociální a ekonomické rozdíly. Od 90. let postupně dochází k obnově místní samosprávy. Od konce 90. let vznikají první dobrovolné svazky obcí. Postupně se začíná objevovat partnerství mezi samosprávou a soukromým sektorem, což mezi jinými vedlo ke vzniku místní akční skupiny, která přispívá k rozvoji území již od roku 2004 (blíže popsáno v předešlé kapitole).

¹³ K 31. prosinci 2013, zdroj: Český statistický úřad.

ANALYTICKÁ ČÁST



14

¹⁴ Autorka fotografie: Krystyna Nováková.

3 SOCIOEKONOMICKÁ ANALÝZA

Socioekonomická analýza byla zpracována kombinací komunitních metod se zapojením veřejnosti (dotazníková a anketární šetření, soutěže pro děti a mládež, jednání pracovních skupin, viz příloha č. 2) a expertních metod (desk research založený na datech a informacích z veřejně dostupných zdrojů a od veřejných institucí). Přináší základní údaje o území ve formě podkladů pro identifikaci jeho problémů a potřeb. První část analýzy je stručná fyzickogeografická charakteristika zdůrazňující ty prvky, které mají nebo mohou mít význam pro socioekonomickou oblast. Následuje detailní socioekonomická analýza a analýza institucionálního zázemí rozvoje regionu. Text analýzy je doplněn grafickými výstupy v podobě grafů, v přílohách č. 3 a 4 této strategie jsou údaje prezentovány formou map a tabulek.

3.1 KRAJINA

Rozmanitost krajiny a jejích složek na relativně malém území je bohatstvím Pobeskydí. Je určujícím faktorem sídelní struktury, ekonomických aktivit a současně zdrojem potenciálů a limitů dalšího rozvoje území. Atraktivní a pestrá kulturní krajina s relativně zachovalým životním prostředím je aktéry účastnicími se přípravy této strategie považována za jednu z nejsilnějších stránek území. Z dotazníkových a anketárních šetření vyplynulo, že přírodní dědictví je jedním z nejvýznamnějších zdrojů hrdosti místních obyvatel. Krajina, příroda a potřeba její ochrany patří k nejčastějším námětům prací dětí a mládeže ve výtvarných a literárních soutěžích, které pořádá MAS Pobeskydí.

Z fyzickogeografického pohledu lze Pobeskydí rozdělit na tři základní celky:

- horský masiv Beskyd – jižní část regionu,
- okrajové části Ostravské pánve – severní část regionu a
- přechodnou oblast – neostře vymezená oblast pahorkatin a vrchovin.

Beskydy jsou z geologického hlediska utvářeny různě odolnými mezozoickými a paleogenními sedimenty Západních Karpat, zatímco Ostravská pánev je vyplněna převážně neogenními a kvartérními sedimenty. Odolnost geologického podkladu a procesy, které na jeho tvarování působily, se podílely na utváření specifického reliéfu. Pro Beskydy je charakteristické rytmické střádání horských hřbetů a místy poměrně ostře zaříznutých hlubokých říčních údolí, Ostravská pánev má reliéf mírně zvlněný. Pobeskydí zasahuje svým severním okrajem na území ostravsko-karvinského revíru s dosud probíhající těžbou černého uhlí. Na dalších místech území jsou těženy stavební materiály. Geologická stavba a morfologie krajiny vytváří podmínky pro četné svahové deformace a hloubkovou i plošnou erozi.

V důsledku značné vertikální členitosti reliéfu jsou klimatické poměry Pobeskydí velmi pestré. Jsou zde zastoupena území s teplým i území s velmi chladným klimatickým typem. Vertikální členitost reliéfu spolu s otevřeností území k severu (Ostravská pánev) způsobuje značnou proměnlivost povětrnostních činitelů, specifickou v rámci celé České republiky (s výrazným vlivem ze severu). S rostoucí nadmořskou výškou teplota klesá, poměrně často se vyskytují teplotní inverze a meteorologické stavy podmíněné místní konfigurací terénu. V severních částech blízkých ostravsko-karvinské průmyslové aglomeraci tyto stavy způsobují místy nepříznivé rozptylové podmínky a hromadění exhalací z dopravy a hospodářské činnosti. Rozložení srážek souvisí jak s výškovými poměry, tak se směrem převládajících vlhkých větrů a polohou území směrem k nim. Horské polohy jsou deštivější, než by jim příslušelo podle nadmořské výšky (o 30–60 %), což souvisí s nekrytou nárazovou polohou nejvyšších beskydských hřbetů. Čas od času bývá Pobeskydí postiženo extrémními meteorologickými jevy typu přivalových nebo několika-denních vytrvalých srážek, které v kombinaci s dalšími vlivy mohou vést ke vzniku povodní, nebo orkánů. Potenciální hrozbou, jejíž průběh a dopady lze v současnosti obtížně vyhodnotit, mohou být dlouhodobé klimatické změny.

Současná říční síť Pobeskydí je výsledkem složitého vývoje v třetihorách a čtvrtohorách. Hlavními vodními toky odvodňujícími území jsou Olše, Ondřejnice, Morávka, Lučina, Stonávka a Ropičanka, které se přímo nebo prostřednictvím toků vyššího řádu vlévají do Odry. Rozkolísanost průtoků jednotlivých vodních toků, podmíněná klimatickými a geomorfologickými vlivy a také působením člověka na krajinu, se projevuje čas od času povodňovými stavy, které působí značné hospodářské škody. Výraznými hydrologickými prvky, podílejícími se na utváření charakteru krajiny, jsou vodní nádrže Morávka (na stejnojmenné řece), Žermanice (na Lučině) a Těrlícko (na Stonávce). Tyto a další, rozsahem menší vodní plochy plní úlohu zásobáren pitné i užitkové vody a mají rekreační, retenční a další významné vodohospodářské funkce. Jako součást protipovodňové prevence jsou postupně realizována opatření zaměřená na revitalizaci vodních toků a drobných vodních ploch.

Obrázek 5: Vodní nádrž Žermanice¹⁵

Přirozený krajinný pokrov (bučiny, dubina, v nižších polohách luhy a olšiny) se v Pobeskydí téměř nedochoval. Byl nahrazen smrkovou monokulturou, antropogenizovanými loukami a vegetací typickou pro zemědělsky obhospodávanou kulturní krajinu. Druhotně v této krajině nalézají útočiště i vzácné druhy rostlin a živočichů. V současné době dochází k nárůstu podílu listnatých dřevin (buk, jedle, javor klen a další) a k mírnému nárůstu rozlohy lesů. Zejména v Beskydech se můžeme setkat s řadou chráněných a ohrožených druhů rostlin, např. s chrpou měkkou, vstavačem mužským a vstavačem osmahlým, střevíčníkem pantoflíčkem, prstnatcem bezovým, lilii zlatohlávkem, rosnatkou okrouhlostou nebo d'áblíkem bahenním. Na loukách a pastvinách se dochovaly vzácné orchideje, kopretiny nebo zvonky. V meandrech řek i u dalších vodních ploch lze nalézt stanoviště některých druhů lakušníků, porosty růžkatce, rdestů a bublinatek. Přetrvávajícím rizikem pro území jsou invazní durhy. Z řad živočichů je to zejména karas stříbřitý, ondatra pižmová, psík mývalovitý a z řad rostlin zlatobýl kanadský a obrovský, netýkavka malokvětá, bolševník velkolepý a zejména druhy křídlatky. Nebezpečí představují rovněž původní domácí expanzivní druhy (druhy druhotné sukcese).

Pro území Pobeskydí (zejména pro jeho přírodně nejvíce ceněné části) představují riziko z řad živočichů karas stříbřitý, ondatra pižmová, psík mývalovitý a z řad rostlin zlatobýl kanadský a obrovský, netýkavka malokvětá, bolševník velkolepý a zejména druhy křídlatky¹⁶. Husté porosty křídlatky vytlačují původní druhy. Jsou typické svou vysokou regenerační schopností a odolností vůči mechanickému i chemickému narušení. Dosavadní zkušenosti s likvidací v Pobeskydí potvrzují, že likvidace křídlatky je dlouhodobý (a nekončící) proces, který se skládá se samotné likvidace (chemické likvidace v kombinaci s doplňkovou mechanickou likvidací po několik sezón) a s následného monitoringu a likvidace případných nových výskytů.

Typickými obyvateli lesů a luk jsou jelení a srnčí zvěř, prase divoké, liška, kuna, jezevec či kočka divoká. Postupně se do Pobeskydí vrací velké šelmy – rys, vlk či medvěd. Vedle běžných drobných savců, jako jsou rejsek obecný, veverka obecná, myšovití hlodavci a další, se vyskytují i vzácné druhy plcha lesního, rejška alpského či chránění netopýři (velký, vousatý, ušatý). Intenzivní zemědělství ohrožuje řady polní zvěře – zajíců a koroptví. Předmětem ochrany mezi ptactvem jsou např. čáp černý, jeřábek lesní, tetřev hlušec, datel černý (v Beskydech) nebo ledňá-

¹⁵ Autor fotografie: Alex Nováček.

¹⁶ Zdroj: <http://invaznidruhy.nature.cz/> a <http://portal.nature.cz/>

ček říční, kopřivka obecná (při meandrech řek a v CHKO Poodří). V Pobeskydí se lze setkat s řadou druhů obojživelníků a plazů, např. s mlokem skvrnitým, čolkem horským a čolkem velkým, kuňkou žlutobřichou nebo obecnou, zmijí obecnou, užovkou hladkou nebo slepýšem. Bohatost místní fauny doplňují chráněné druhy hmyzu a bezobratlých, např. otakárek fenýklový a otakárek obecný, roháč obecný, rak kamenáč a rak říční.

3.2 SPOLEČNOST

3.2.1 HISTORIE

Klíčem pro pochopení současných problémů a výzev Pobeskydí je jeho historie. Život pod Beskydami nebyl nikdy snadný. Těžké přírodní podmínky dlouho bránily trvalejšímu osídlení. Díky své poloze se region v průběhu historie často stával prostorem, ve kterém se střetávaly mocenské zájmy okolních států. Početné válečné konflikty vedly k častým posunům hranic, podobu místní společnosti dotvářelo míšení různorodých etnických a kulturních vlivů. Historie Pobeskydí je spojena především s Těšínským knížectvím a samotným městem Těšín. Ten se nacházel na křižovatce starých obchodních tras a postupně se stal kulturním, hospodářským a politickým centrem východní a severní části regionu. Západní část území připadala k místeckému a hukvaldskému panství. Pro osídlení území bylo významných několik velkých kolonizačních vln: od 12. století lesní lánová kolonizace a ve 13. století německá kolonizace. Pronikání do blízkosti a centra Beskyd probíhalo o několik století později a až do období valašské kolonizace nemělo nikdy delšího trvání. Lidé osídlující horský masiv Beskyd se nejprve živilí salašnictvím a později těžbou a zpracováním dřeva.

Obrázek 6: Hrad Hukvaldy¹⁷



Od počátku 19. století docházelo v souvislosti s průmyslovou revolucí k rychlému hospodářskému rozvoji regionu. Jedním ze směrů rozvoje se stala hutní výroba založená na místních zásobách železné rudy a později těžba na zásobách uhlí v nedalekých pánevních oblastech. Novým impulzem dalšího rozvoje území se stala výstavba

¹⁷ Autor fotografie: Miroslav Lysek.

železnice a formování nového průmyslového centra na nedalekém Ostravsku. Novým prvkem způsobu života se stalo tzv. kovozemědělství, zvláštní kombinace životního stylu propojující tradiční silnou vazbu ke krajině s intenzivní průmyslovou výrobou v továrnách. Spolu s industrializací Ostravska postupně docházelo k odlivu obyvatel z venkovských obcí.

Po rozpadu habsburské monarchie po prohrané první světové válce byl region jedním z hlavních center národnostních sporů mezi Poláky a Čechy, které neskončily ani s rozdělením území podél hraniční řeky Olše v roce 1920. Obnovení sporů se region dočkal v roce 1938, kdy byla část území obsazena polskou armádou. V průběhu druhé světové války bylo území až do osvobození v dubnu 1945 zčásti součástí nacistického Německa, zčásti součástí protektorátu Čechy a Morava. Těžce přístupný horský masiv Beskyd byl přitom zejména na sklonku války jedním z center intenzivního protihitlerovského odboje. Po osvobození Československa a změně politického režimu došlo postupně k centrálně řízené přeměně venkovského charakteru Pobeskydí.

V období padesátých až osmdesátých let dvacátého století pokračovala industrializace nedalekých městských center a na ni vázaný odliv obyvatel z venkovských obcí. Některá sídla zanikla na dně vybudovaných přehradních nádrží nebo na poddolovaných územích, jiná nově vznikla nebo byla znovuvybudována. Základem venkovského hospodářství byla centrálně řízená jednotná zemědělská družstva a státní statky, v jejichž předimenzovaných areálech našla útočiště nejen zemědělská, ale také přidružená výroba a služby. V důsledku mechanizace a industrializace zemědělství došlo k zásadním změnám krajinné struktury. Podstatný vliv na rozvoj Pobeskydí měla středisková soustava obcí: ve významnějších venkovských sídlech byla rozvíjena základní infrastruktura a obslužnost, zatímco nejmenší sídla byla v rozvoji omezována. Řada z nich postupně získala novou, rekreační funkci prostřednictvím chataření, chalupaření a podnikové rekreace.

Neudržitelnost státem ovládaného socialistického zřízení se projevila po roce 1989, kdy došlo ke zhroucení významné části místních, uměle udržovaných sociálních a ekonomických vazeb. Využití krajiny se pozvolna vrací do podoby blízké původnímu charakteru, méně dynamicky jsou obnovovány původní sociální vazby. Obnovením obecní samosprávy v roce 1990 a vznikem krajů v roce 2001 došlo k posílení možností samosprávné lokální a regionální politiky. Řada problémů vyvstala s potřebou navrátit znárodněné majetky původním vlastníkům, častěji však jejich potomkům v druhé nebo třetí generaci, z nichž mnozí o vrácení majetku z různých důvodů nemohli nebo nechtěli pečovat. Nevyřešené či nepřehledné majetkové vztahy komplikují nebo dokonce znemožňují realizaci potřebných záměrů i čtvrt století po pádu totalitního režimu.

Struktura venkovského hospodářství a trhu práce byla ovlivněna přechodem k tržnímu systému fungování ekonomiky a privatizací. Řada provozů nevydržela související tlaky a zanikla, úspěšnější prošly výraznou transformací. V návaznosti na blízkou ostravsko-karvinskou průmyslovou aglomeraci pokračují rozsáhlé investice do infrastruktury a dochází k příchodu nových investorů, z nichž nejvýznamnější našel útočiště v nově vybudované průmyslové zóně v Nošovicích. Tvářnost krajiny a charakter místních společenství kromě toho ovlivňují selektivně působící a geograficky polarizované procesy migrace. Ve většině obcí Pobeskydí v posledních dvou dekadách dochází k přílivu nových obyvatel.

3.2.2 OBYVATELSTVO

V Pobeskydí žilo k 31. prosinci 2013 celkem 67 544 obyvatel. Jejich rozmístění znázorňuje mapa,¹⁸ která je součástí přílohy č. 3. Z mapy vyplývá, že míra lidnatosti je v jižní části území, kterou vyplňují hřbety Moravskoslezských Beskyd, výrazně nižší než v severních oblastech, jež postupně přecházejí do Ostravské pánve. Celková míra lidnatosti území dosahuje 124,70 obyvatel/km² s maximem v obci Horní Suchá (468,08) a minimem na Morávce (12,76). Populačně nejsilnějším je mikroregion měst a obcí povodí Ondřejnice (22 044 obyvatel¹⁹). Nejlidnatější obcí Pobeskydí je Horní Suchá (4 585 obyvatel), nejmenší obcí regionu jsou Nižní Lhoty (265 obyvatel). Pod konvenční hranici vymezení obcí venkovského typu (méně než 3 000 obyvatel) spadá 37 obcí, z toho pět náleží do kategorie nejmenších obcí (méně než 500 obyvatel).

¹⁸ Rozmístění obyvatelstva.

¹⁹ Bez Kateřinic, jejichž území není do Pobeskydí zahrnuto.

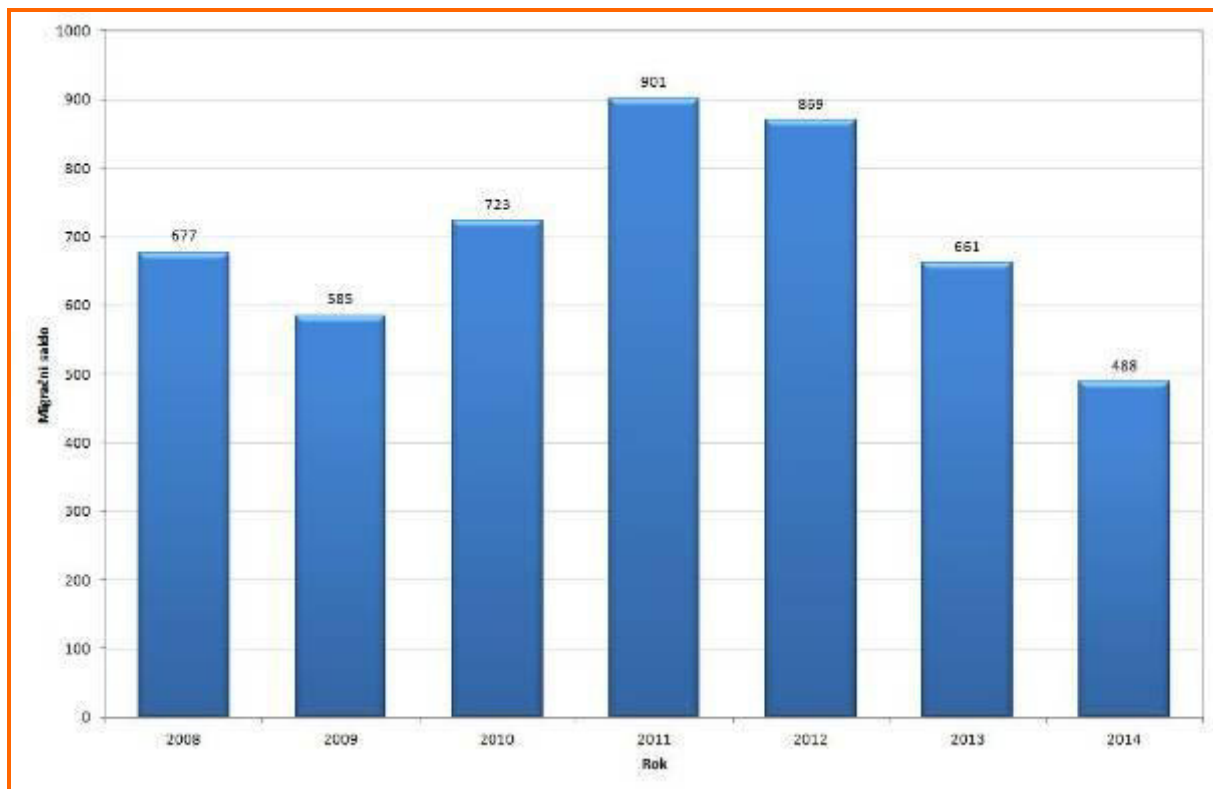
Obrázek 7: Vývoj přírůstku/úbytku obyvatel stěhováním v letech 2008 až 2014²⁰

Sídlní struktura a populační velikost obcí Pobeskydí prošla v průběhu dvacátého a počátku dvacátého prvního století zásadními změnami v důsledku urbanizace, suburbanizace, budování vodohospodářské infrastruktury a těžby uhlí. Od roku 1991 došlo k nárůstu celkového počtu obyvatel Pobeskydí o více než 14 %, ²¹ přičemž většina obcí regionu v tomto období populačně získala (některé velmi významně – obce Horní Bludovice, Žermanice, Dolní Domaslavice, Horní Domaslavice a Vělopolí o více než 40 %) nebo alespoň neztratila, pouze obec Pražmo zaznamenala více než devítiprocentní populační úbytek (viz mapy, ²² které jsou součástí přílohy č. 3). Hnací silou tohoto vývoje je migrace praceschopného obyvatelstva do obcí v zázemí okolních měst. ²³ Pro rozvoj bydlení jsou atraktivní především podhorské obce s dobrou dopravní dostupností a fungujícími službami. Významnou část nově příchozích tvoří mladé rodiny s dětmi, které opustily městské prostředí. Ve střednědobém výhledu lze očekávat pokračování tohoto trendu, přičemž jeho intenzita se bude postupně snižovat. Byť je příliv nového obyvatelstva chápán jako signál toho, že Pobeskydí je dobrou adresou, vzniká zde potenciál pro prohlubování stávajících a vznik nových problémů. V některých obcích existuje výrazný rozdíl mezi počty obvykle bydlících a trvale bydlících obyvatel, což vyvolává tlaky na obecní rozpočty. Některé obce nejsou připraveny na příliv nových obyvatel po stránce infrastruktury a služeb. Novousedlíci často obtížně hledají cestu vlastního zapojení do místního společenství, pokud o takové zapojení mají vůbec zájem, což vytváří podmínky pro vzájemnou animozitu, konflikty či dokonce sociopatogenní jevy.

²⁰ K 31 prosinci daného roku, zdroj: Český statistický úřad.

²¹ K 31. prosinci 2013.

²² Index vývoje počtu obyvatel I a II.

²³ Tuto skutečnost dokládá analýza dynamiky obyvatelstva Webbovou metodou (viz stejnojmenná mapa, která je součástí přílohy č. 3). Většina obcí náleží k přírůstkovým populačním typům C (19 obcí), D (18) a k přechodnému typu C/D (1), v nichž je určujícím faktorem celkového přírůstku kladné migrační saldo. Dvě obce náleží k celkově přírůstkovým, přirozenou reprodukci taženým typům A a B. Tři obce jsou celkově úbytkové, přičemž ve dvou případech je příčinou nedostatečná přirozená reprodukce (typ E) a v jednom případě záporné migrační saldo (typ H).

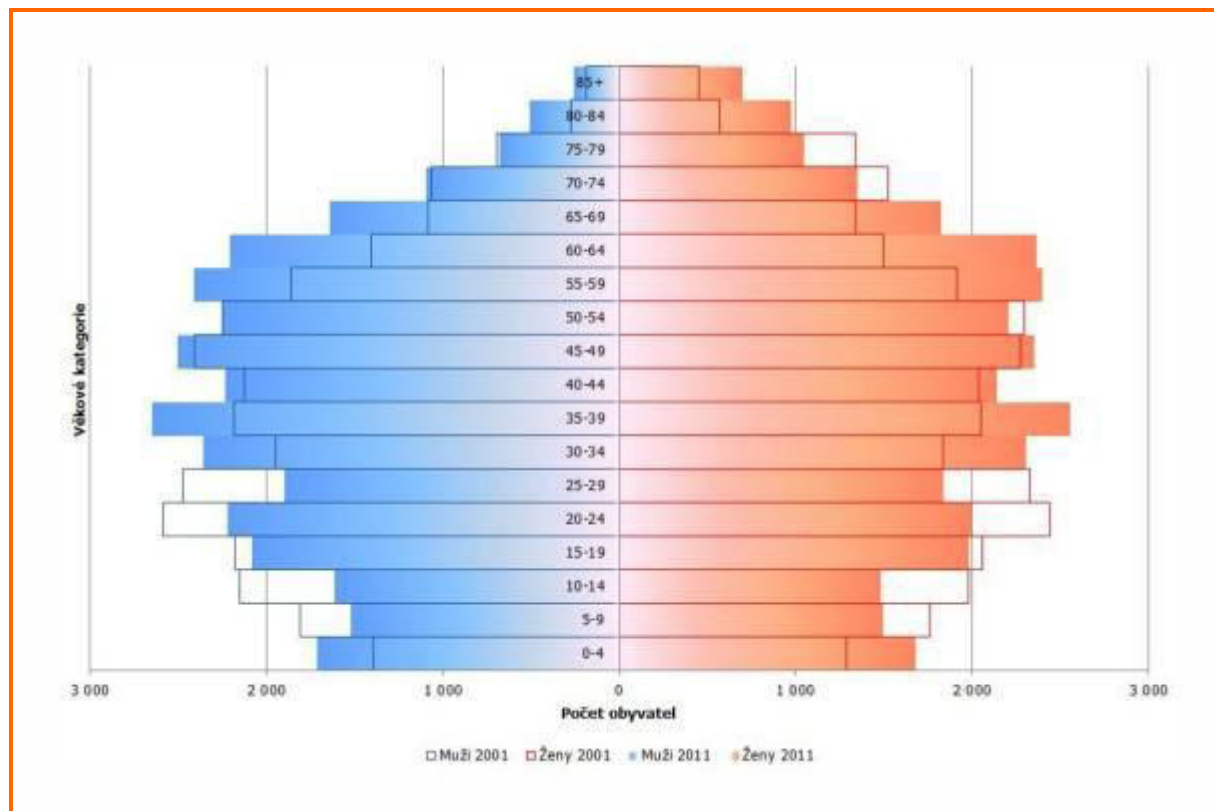
Obrázek č. 8: Věková struktura obyvatelstva²⁴

V souladu s obecnými populačními trendy dochází i v Pobeskydí k demografickému stárnutí,²⁵ jehož průběh však v jednotlivých obcích výrazně deformuje selektivní charakter migrace. Některé, především migračně atraktivní obce tento proces zasahuje prozatím s menší intenzitou nebo zde dokonce krátkodobě dochází k demografickému mládnutí, obce s nižšími hodnotami migračních přírůstků však demograficky stárnou velmi výrazně. Index demografického stárnutí²⁶ dosahuje průměrně hodnoty 1,0763, přičemž maxima dosahuje v Soběšovicích (1,5182) a minima v Žermanicích (0,7404; viz mapa,²⁷ která je součástí přílohy č. 3). Do budoucna lze předpokládat celkové demografické stárnutí populace žijící v Pobeskydí, přičemž ve střednědobém horizontu bude tempo tohoto procesu zvláště intenzivní v obcích, jejichž populace jsou dosud relativně mladé. Zatímco podíl předproduktivní složky obyvatelstva (0–14 let) zůstane v nejbližších deseti letech více méně na současné úrovni (15,09 %), podíl poproduktivní složky (65 a více let) se ze současných 16,24 % zvýší na hodnoty 25–30 % – na úkor podílu obyvatel v ekonomicky produktivním věku. Změny v rozmístění obyvatelstva a v jeho věkové struktuře kladou vysoké nároky na přizpůsobení kapacity a struktury sítí infrastruktury a služeb v jednotlivých obcích.

V období mezi sčítáními lidu, domů a bytů 2001 a 2011 došlo v Pobeskydí k výraznému zlepšení vzdělanostní struktury obyvatelstva. Podíl obyvatel s vysokoškolským vzděláním na počtu obyvatel starších patnácti let zde vzrostl o více než čtyři procentní body (na 11,95 %), čímž se Pobeskydí téměř vyrovnalo průměru celé České republiky (12,46 %) a výrazně překročilo úroveň Moravskoslezského kraje (11,24 %). Tuto skutečnost lze z větší části přičíst migraci vzdělaných (a dostatečně finančně zabezpečených) obyvatel z měst do jejich venkovského zázemí, jak napovídá mapa,²⁸ která je součástí přílohy č. 3. Z ní je patrná koncentrace vysokoškolsky vzdělaného obyvatelstva do obcí, které zaznamenávají v posledních deseti letech vysoké migrační přírůstky a které disponují dobrou dopravní dostupností městských center, v nichž vysoce kvalifikované pracovní síly nacházejí své uplatnění. Podobně variabilní (s opačnou polaritou) je situace v prostorové koncentraci obyvatelstva s nižší vzdělanostní úrovní.

²⁴ K 26. březnu 2011 a k 1. březnu 2001, zdroj: Český statistický úřad.

²⁵ Viz znázornění věkové struktury obyvatelstva prostřednictvím věkových pyramid za roky 2001 a 2011.

²⁶ Poměr počtu obyvatel v poproduktivním věku a počtu obyvatel v předproduktivním věku.

²⁷ Index demografického stárnutí.

²⁸ Vzdělanostní struktura obyvatelstva.

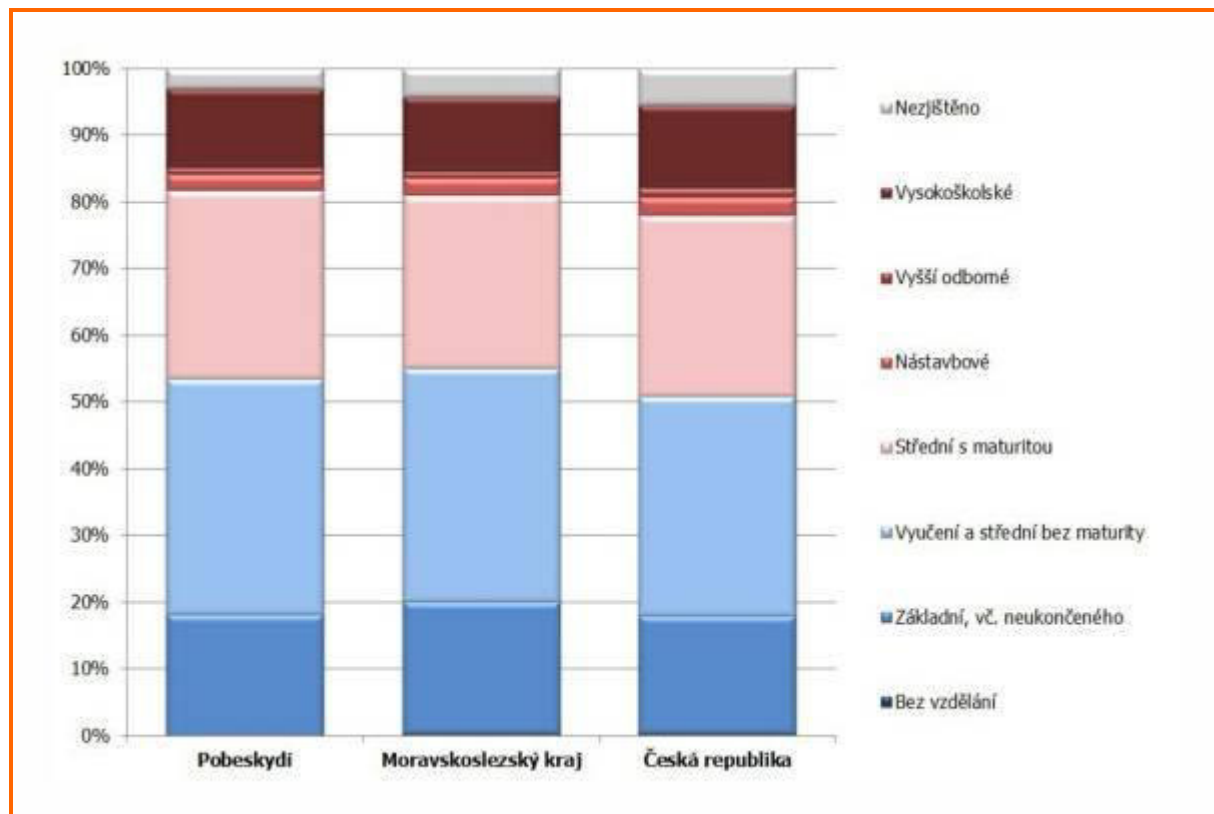
Obrázek č. 9: Vzdělanostní struktura obyvatelstva²⁹

3.2.3 HOSPODÁŘSTVÍ

Pobeskydí je horským a podhorským regionem, jehož hospodářský význam úzce souvisí s vývojem blízké ostravsko-karvinské průmyslové aglomerace. Když počátkem devadesátých let minulého století postihly Ostravsko vážné hospodářské problémy, důsledky pocítili lidé i ve venkovských obcích Pobeskydí. Hospodářské problémy byly způsobeny souběhem několika procesů. Předně celý systém domácího hospodářství musel projít přeměnou centrálně plánované ekonomiky na ekonomiku založenou na tržních principech, otevřít své trhy zahraniční konkurenci a vytvořit příležitosti pro příchod zahraničních investorů. Zároveň se Ostravsko muselo, podobně jako jiné tradiční průmyslové, strukturálními deformacemi postižené regiony v bývalých socialistických státech, vypořádat s náhlým hospodářským propadem, jehož přímým důsledkem byl pokles celkové zaměstnanosti v jádru průmyslové oblasti i v jejím širším zázemí. Celý region byl dále znevýhodněn chybějícím dálničním napojením na růstové regiony, periferní polohou v rámci České republiky, horší vzdělanostní strukturou obyvatelstva, v samotném Ostravsku pak i nižší kvalitou životního prostředí a nepříznivým image udržovaným sdělovacími prostředky. Ve venkovských oblastech Pobeskydí byla situace o to obtížnější, že transformaci procházelo rovněž místní zemědělství i lesnictví.

V roce 2013 bylo v Pobeskydí evidováno 7 136 aktivních podnikatelských subjektů. Koeficient podnikatelské aktivity (10,56 aktivních subjektů na 100 obyvatel za rok 2013)³⁰ řadí území na úroveň Moravskoslezského kraje a pod úroveň České republiky (10,56, resp. 14,39), což souvisí s přítomností velkých zaměstnavatelů v suburbánní části Pobeskydí a v jeho blízkosti.³¹ Ve struktuře podnikatelských subjektů, jimi generovaných pracovních míst i ve struktuře zaměstnanosti místních obyvatel (viz předchozí graf a mapy,³² které jsou součástí přílohy č. 3) je ve srovnání s celostátními i krajskými hodnotami výrazněji zastoupen průmysl. Zemědělství a lesnictví má srovnatelnou pozici pouze ve struktuře podnikatelských subjektů, zatímco ve struktuře zaměstnanosti obyvatel nedosahuje celostátních hodnot. S výjimkou ubytování a stravování je podprůměrně rozvinut sektor služeb. Řada významných zaměstnavatelů, kteří působí v Pobeskydí, má svá sídla lokalizovaná mimo toto území.

²⁹ K 26. březnu 2011, zdroj: Český statistický úřad.

³⁰ Viz stejnojmenná mapa, která je součástí přílohy č. 3.

³¹ Viz mapy Zaměstnavatelé I a II, které jsou součástí přílohy č. 3.

³² Zemědělství, lesnictví, rybníkářství I a II, Průmysl I a II, Stavebnictví I a II.

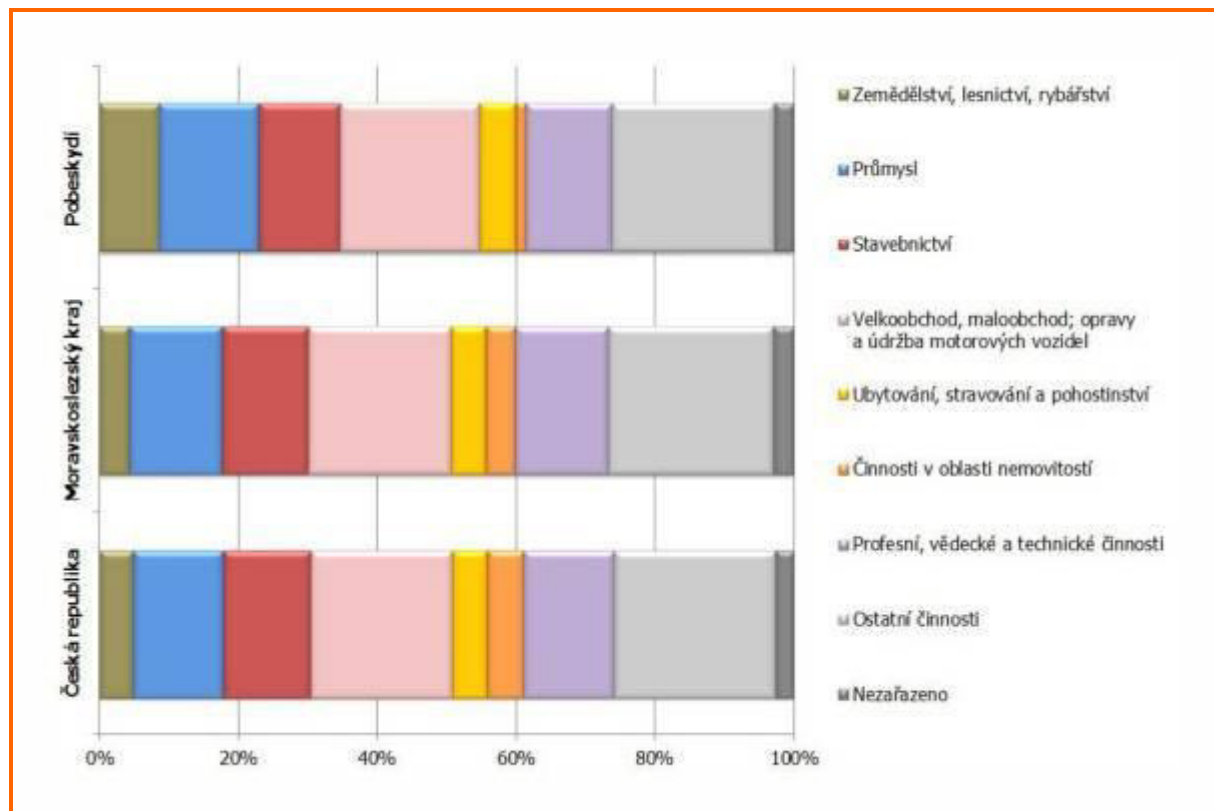
Obrázek č. 10: Sektorová struktura podnikatelské činnosti (počet aktivních subjektů)³³

Pro Pobeskydí je charakteristický vyšší počet spíše středních nebo menších společností. Velcí zaměstnavatelé sídlí ve městech v bezprostřední blízkosti území Pobeskydí. Jedná se především o podniky těžkého průmyslu a těžby nerostných surovin (OKD a.s. – přibližně 12 000 zaměstnanců, VÍTKOVICE HOLDING, a.s. – přibližně 7 500 zaměstnanců, ArcelorMittal Ostrava a.s. – více než 7 000 zaměstnanců a TRINECKÉ ŽELEZÁRNY, a. s. – přibližně 6 000 zaměstnanců). Negativní vliv na celkovou zaměstnanost by mohl mít útlum činnosti a následné hromadné propouštění v některém z těchto podniků. Nejvýznamnější zaměstnavateli v Pobeskydí jsou:

- Hyundai Motor Manufacturing Czech s.r.o. v Nižních Lhotách,
- Mobis Automotive Czech s.r.o. v Nošovicích,
- Befra electronic, s.r.o. v Horní Suché,
- Beskyd Fryčovice, a.s. ve Fryčovicích,
- VÚHŽ a.s. v Dobré,
- Pivovar Radegast v Nošovicích (sídlo mimo území) atd³⁴.

Místní aktéři považují vysokou závislost místního hospodářství a trhu práce na dodavatelích, odběratelích a zaměstnavatelích sídlících a působících mimo region za závažný problém. Ekonomické vazby mezi místními producenty, zpracovateli a spotřebiteli jsou v Pobeskydí dosud velmi slabé, ačkoli je zde významný potenciál tvorby dodavatelsko-odběratelských sítí a ve společnosti obecně roste zájem o místní produkty a služby (zejména s vysokou přidanou hodnotou). Využití těchto příležitostí a rozvoji podnikání obecně brání jak interní faktory na straně stávajících subjektů a zájemců o podnikání (především nedostatečná motivace), ale také přebujelá a nekvalitní legislativa a systémy norem a nedostatečné poradenství a nabídka dalších služeb. Z těchto a dalších důvodů jsou v hospodářské struktuře Pobeskydí významně zastoupeny subjekty s nízkou rentabilitou a přidanou hodnotou produkce, nízkou produktivitou práce a mnohdy zastaralým technickým a technologickým vybavením.

³³ Za rok 2013, zdroj: Český statistický úřad.

³⁴ Přehled významných zaměstnavatelů v obcích je uveden v příloze č. 4.

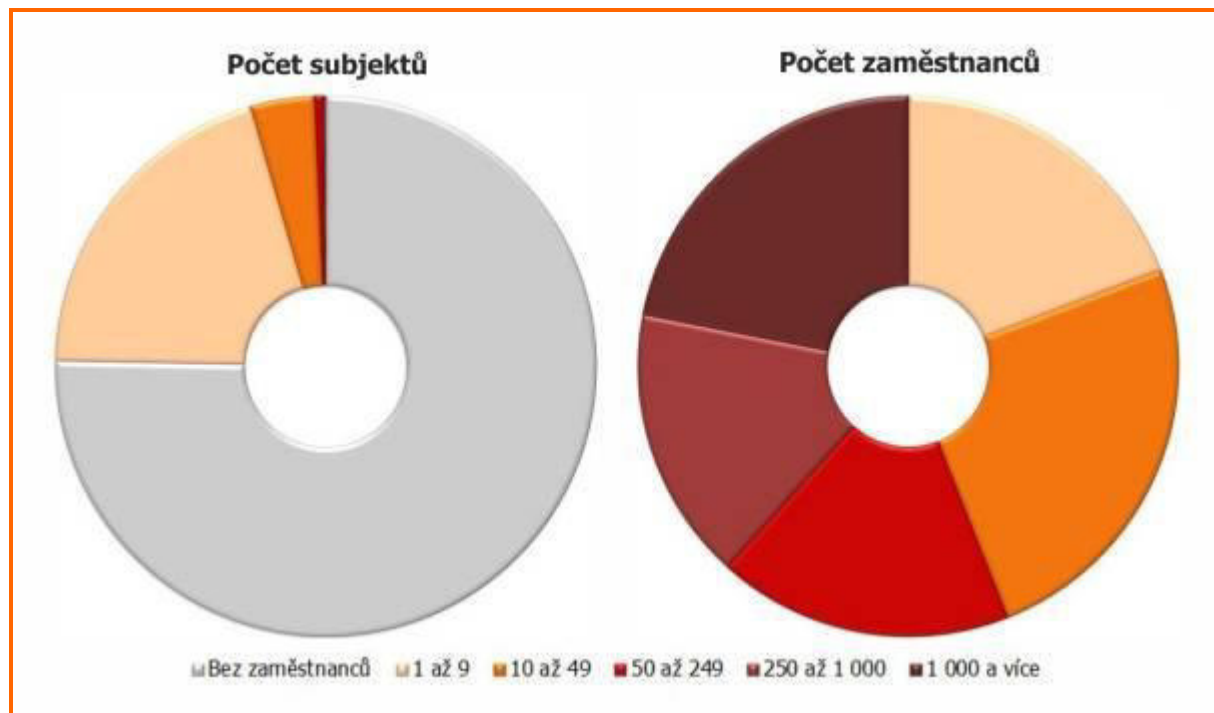
Obrázek č. 11: Velikostní struktura ekonomických subjektů³⁵

Zemědělství

Původní zemědělská výroba byla orientována převážně na živočišnou výrobu. V horské krajině, kde klimatické podmínky, půda i reliéf snižují ekonomickou efektivitu rostlinné produkce na minimum, byla tato orientace účelná. Pouze v nižších polohách přiléhajících k Ostravské pánvi převládala výroba smíšeného, živočišně-rostlinářského typu. V období před rokem 1989 byla tato výroba soustředěna do relativně malého množství kolektivních farem (JZD, státní statky), které se vyznačovaly nízkou produktivitou výroby, což se projevilo po přechodu ekonomiky na tržní model fungování zánikem řady z nich. Podstatná část naddimenzovaných zemědělských objektů ztratila v průběhu let své původní využití, což vedlo k jejich degradaci a vzniku zemědělských brownfieldů. Úspěšnou transformací prošly závody, na jejichž základech stojí nejvýznamnější zemědělské subjekty současného Pobeskydí:

- Beskyd Agro a.s. Palkovice nebo
- TOZOS spol. s r.o.

Zemědělství v Pobeskydí je v současné době významně závislé na systému dotací a plateb, který nedostatečně motivuje jednotlivé producenty a zpracovatele k zavádění inovací do tržně nekritické produkce s vyšší přidanou hodnotou. Pozvolna dochází k posilování alternativních funkcí zemědělství, zejména v souvislosti s ochranou a tvorbou krajiny. Značný a dosud nedostatečně využitý potenciál představuje vzhledem k rostoucí poptávce po zavádění alternativních zdrojů energie účelově pěstovaná biomasa. Zvyšující se zájem o zdravý životní styl a o kvalitní a bezpečné potraviny vybízí k orientaci směrem k ekologickému zemědělství a agroturistice. Hlubší transformaci zemědělského sektoru však kromě demotivujícího systému dotací a plateb komplikují dosud nedostatečně vyřešené vlastnické vztahy a rozsah, v jakém je zemědělská půda obhospodařována na základě nájemních vztahů.

Lesnictví

Lesnictví je rozvíjeno zejména v jihovýchodní a jižní části území v oblasti Beskyd a Podbeskydské pahorkatiny. V oblasti CHKO Beskydy lesy mají kromě produkční funkce také významnou vodoochrannou a rekreační funkci. Velká část lesů (zejména v oblasti Beskyd) je ve vlastnictví státu a jejím obhospodařováním se zabývají Lesy České republiky, s. p. V posledních letech se stává významným vlastníkem také Biskupství ostravsko-opavské (zejména v Moravské západní části území). Dalšími vlastníky jsou zejména soukromé subjekty a osoby, v menší míře obce. Hospodaření v lesích a navazující dřevozpracující průmysl je do značné míry ovlivněn vlastnickou struk-

³⁵ Za rok 2012 zdroj: Český statistický úřad.

turou, s čímž se bylo možno setkat i v minulosti (zadávací řízení státního podniku, nevyřešené majetkové vztahy), ale také náročnosti těžby v horských oblastech a potřebou specializované techniky. Lesnictví a navazující dřevozpracovatelský průmysl má určitou perspektivu ve vytváření místních dodavatelských řetězců, energetickém využívání biomasy a to zejména v návaznosti na lesy v soukromém či obecním vlastnictví.

Průmysl

Po roce 2002 dochází na Ostravsku k postupné stabilizaci hospodaření většiny velkých průmyslových podniků, což má pozitivní dopad i na zaměstnanost a výkonnost firem působících v Pobeskydí. Přestože podstatná část ekonomicky aktivního obyvatelstva nadále vyjíždí za prací do blízkých měst mimo vlastní Pobeskydí, postupně se v regionu prosazují transformované nebo nové, dynamicky se vyvíjející společnosti střední velikosti, např.:

- Befra electronic, s.r.o.,
- Mayr-Melnhof Holz Paskov s.r.o.,
- Motor Lučina spol. s r.o.,
- BORCAD cz s.r.o.,
- Optimont 2000 s.r.o. nebo
- T METAL Fryčovice, spol. s r. o.

Příkladem významné regionální firmy, která úspěšně překonala transformaci a dále prosperuje, byť pod novým vlastníkem, je Radegast v Nošovicích, součást Plzeňský Prazdroj, a. s. V souvislosti s celkovým oživením národní ekonomiky a začleňováním do evropských struktur se po letech přehlížení zvýšil zájem velkých, převážně zahraničních společností umisťovat své investice na území Moravskoslezského kraje. Zásadním impulzem pro rozvoj hospodářství v Pobeskydí byl příchod korejského investora do průmyslové zóny v Nošovicích (a Nižních Lhotách). Společnost Hyundai Motor Manufacturing Czech s.r.o. zde investovala více než 32 miliard korun. Příchod automobilky, kterou doprovází řada asijských subdodavatelů, dále zvyšuje atraktivitu regionu pro cizí i tuzemské investory a z průmyslové zóny v Nošovicích činí nové jádro hospodářství a zaměstnanosti regionu. Rozsáhlé investice do průmyslových zón budovaných na zelené louce vzbuzují oprávněné obavy z dopadů na stav životního prostředí a život obyvatel v regionu, v případě jednostranně zaměřených gigantických investic navíc ze závislosti regionálního hospodářství na ekonomických cyklech globální ekonomiky.

Obrázek č. 12: Venkovská podnikatelská zóna v Třanovicích³⁶



Příprava dalších ploch pro podnikání proto bývá provázána konflikty s občany a s neziskovými organizacemi. Méně kontroverzí, zato zpravidla více výdajů a komplikací pro investory přináší revitalizace nevyužitých objektů a ploch,

³⁶ Autor fotografie: David W. Novák.

jejímž úspěšným příkladem je venkovská podnikatelská zóna v Třanovicích. Pro další hospodářský rozvoj území je mimořádně důležitá intenzita podnikatelské aktivity místních obyvatel a kvalita místního inovačního prostředí³⁷.

Služby

Sektor služeb navazuje na místní zemědělskou a průmyslovou výrobu a na soustředění obyvatelstva v sídlech. Koncentrace nabídky je závislá na velikosti sídel: malá venkovská sídla jsou charakteristická místy nižší nabídkou služeb, nabídka ve větších sídlech je s ohledem na regionální podmínky uspokojivá. V závislosti na nutnosti změn hospodářské struktury, ale také na investičních možnostech místních podnikatelských subjektů, se sektor služeb po roce 1989 pozitivně rozvíjel, ale v současné době se jeho rozvoj zpomalil a zejména v sídlech s nižší poptávkou dochází k tlakům na ekonomickou racionalizaci rozmístění nabídky. Silnou konkurenci místním poskytovatelům tvoří nabídka blízkých měst, především pak síla rychle se rozvíjející sítě hyper- a supermarketů. Velké zahraniční obchodní společnosti se díky propracovanější kultuře prodeje, lepšímu marketingu a systému nízkých cen dokázaly snadněji prosadit na domácím trhu a vytlačit tak část domácích prodejců. Uzavírání provozoven služeb a maloobchodu (často jediných svého druhu v obci) zvyšuje tlak na mobilitu obyvatel Pobeskydí a činí část z nich kriticky závislou na veřejné dopravě.

Obrázek č. 13: Sochovy slavnosti v Lhotce³⁸



Cestovní ruch

V regionu existují příhodné podmínky pro rozvoj cestovního ruchu, který má především v jižních částech území dlouhou tradici. Nachází se zde několik významných středisek cestovního ruchu, například Morávka, Komorní Lhotka, Řeka nebo Krásná. Možnosti rekreace rozšiřují přehradní nádrže Žermanice a Těrlicko, které jsou využívány ke koupání a k některým vodním sportům. Pobeskydí nabízí výborné podmínky pro letní i zimní rekreaci i poznávací turistiku zaměřenou na přírodní i kulturně-historické zajímavosti.³⁹ Za zmínku stojí především vesnická památková rezervace Komorní Lhotka, městská památková zóna Brušperk, hrad Hukvaldy, Archeopark v Chotěbuzi-Podoboře, národní kulturní památka „Noční přechod“ na Morávce a další⁴⁰. Nabídku atraktivit doplňují kulturně-

³⁷ Viz tabulka Rozvojové plochy, brownfieldy a průmyslové zóny součástí přílohy č. 4.

³⁸ Autor fotografie: Miroslav Lysek.

³⁹ Viz mapa Atraktivita cestovního ruchu, která je součástí přílohy č. 3.

⁴⁰ Viz tabulka Kulturní nemovité památky, která je součástí přílohy č. 4.

společenské i sportovní akce regionálního i nadregionálního významu. Ubytovací kapacity se v Pobeskydí koncentrují v nejnavštěvovanějších střediscích cestovního ruchu, především v jižní, hornaté části území a v okolí přehradních nádrží (viz mapy,⁴¹ které jsou součástí přílohy č. 3). Kromě zařízení volného cestovního ruchu region disponuje značnými lůžkovými kapacitami v objektech individuální rekreace, z nichž však pouze nepatrný zlomek je komerčně využíván pro volný cestovní ruch.

V České republice dlouhodobě roste zájem turistů o domácí destinace, Moravskoslezské Beskydy přitom patří mezi nejatraktivnější turistické cíle v zemi. Mezi jejich návštěvníky však převažují obyvatelé Moravskoslezského kraje a nejbližšího okolí, což se odráží v nadprůměrném zastoupení jednodenních návštěv a relativně krátké průměrné době pobytu vůbec a v nízkých částkách, které značná část návštěvníků a turistů v cílových destinacích utrácí za služby cestovního ruchu. Další rozvoj cestovního ruchu, jenž se zaměřuje na využití místních kulturních a přírodních zajímavostí, limituje nedostatečně rozvinutá turistická a volnočasová infrastruktura, která ve srovnání s konkurenčními regiony zaostává jak rozsahem, tak kvalitou nabízených služeb. Rozsáhlejší investice naráží na nedostatek kapitálu řady vlastníků a v některých lokalitách se dostávají do přímého konfliktu s potřebami ochrany životního prostředí a se zájmy obyvatel. Potenciál spolupráce jednotlivých poskytovatelů, tvorby integrovaných turistických balíčků a cíleného marketingu prozatím zůstává nevyužit. Turistický potenciál severní části Pobeskydí, zasahující do průmyslové ostravsko-karvinské aglomerace, naráží na přetrvávající negativní image regionu.

3.2.4 TRH PRÁCE

Situace na trhu práce v Pobeskydí je dána směsicí vlivů, které jsou charakteristické pro většinu venkovských oblastí, a vlivů, které jsou dány specifiky ekonomického a sociálního vývoje v podmínkách celé České republiky, Moravskoslezského kraje i jednotlivých obcí, které jsou součástí Pobeskydí. Na jedné straně je nabídka pracovních míst na venkovském trhu práce výrazně omezená a zpravidla lokálně silně specifická, což snižuje potenciál uplatnění kvalifikovaných specializovaných pracovních sil nebo osob se znevýhodněním v místě jejich bydliště a je jedním z hnacích motorů vysoké míry vyjížd'ky nebo dokonce emigrace za prací, zvláště u osob mladšího a středního ekonomicky produktivního věku. Na druhou stranu omezená nabídka pracovních sil s jejich převažující kvalifikační strukturou a pracovní morálkou omezuje rozvoj hospodářství v odvětvích s vyšší přidanou hodnotou.

Začátkem devadesátých let v souvislosti s přeměnou dřívější centrálně plánované ekonomiky na ekonomiku založenou na tržních principech a se změnou vnějších podmínek došlo k razantnímu propadu průmyslové a zemědělské výroby, který byl doprovázen rychlým poklesem počtu pracovních míst v těchto sektorech. V počáteční fázi transformace dokázal následky propadu zaměstnanosti v tradičních odvětvích zmírnit dynamicky se rozvíjející sektor služeb, ale již od roku 1997 docházelo v regionu, zejména díky kritické situaci většiny velkých průmyslových podniků na Ostravsku, k opětovnému nárůstu celkové nezaměstnanosti. K dalšímu prohloubení neutěšeného stavu na regionálním trhu práce došlo na přelomu let 2008 a 2009 v souvislosti s tzv. ekonomickou a finanční krizí.

V obcích s nedostatkem pracovních míst se v důsledku selektivního charakteru pracovně podmíněné emigrace zvyšuje podíl ekonomicky neaktivních osob. Zároveň jsou tyto obce charakteristické vyšší intenzitou podnikatelské aktivity obyvatel, pro které je vlastní podnikání jedinou reálnou alternativou dojížd'ky za prací na velké vzdálenosti nebo kariéry na úřadu práce.⁴² K 26. březnu 2011 vyjíždělo mimo obec svého obvyklého pobytu za prací 39,56 % ekonomicky aktivních osob, což je hodnota typická pro venkovské oblasti, vysoká ve srovnání s údaji za celý Moravskoslezský kraj či celou Českou republiku (19,65, resp. 18,94 %). Převažovala dojížd'ka na relativně krátké vzdálenosti, proto podíl vyjíždějících osob klesal úměrně vzdálenosti od míst koncentrace pracovních příležitostí.⁴³

Dostupnost informací o aktuální situaci na trhu práce se po roce 2011 výrazně snížila a údaje za jednotlivé obce nebyly v období let 2012 až 2013 zpracovávány a publikovány vůbec. Údaje zveřejňované od roku 2014 jsou věcně neporovnatelné s údaji dostupnými do roku 2011. Vzhledem k tomuto nedostatku a výrazné dynamice trhu práce je vypovídající schopnost následující analýzy omezená.⁴⁴

⁴¹ Ubytovací kapacity I a II.

⁴² Viz mapy Podíl ekonomicky aktivních osob a Koefficient podnikatelské aktivity, které jsou součástí přílohy č. 3.

⁴³ Viz mapa Vyjížd'ka do zaměstnání, která je součástí přílohy č. 3.

⁴⁴ V tabulce Vývoj podílu nezaměstnaných, která je součástí přílohy č. 4 jsou uvedeny podíly nezaměstnaných v jednotlivých obcích Pobeskydí (údaje za celé Pobeskydí nebyl ČSÚ poskytnut).

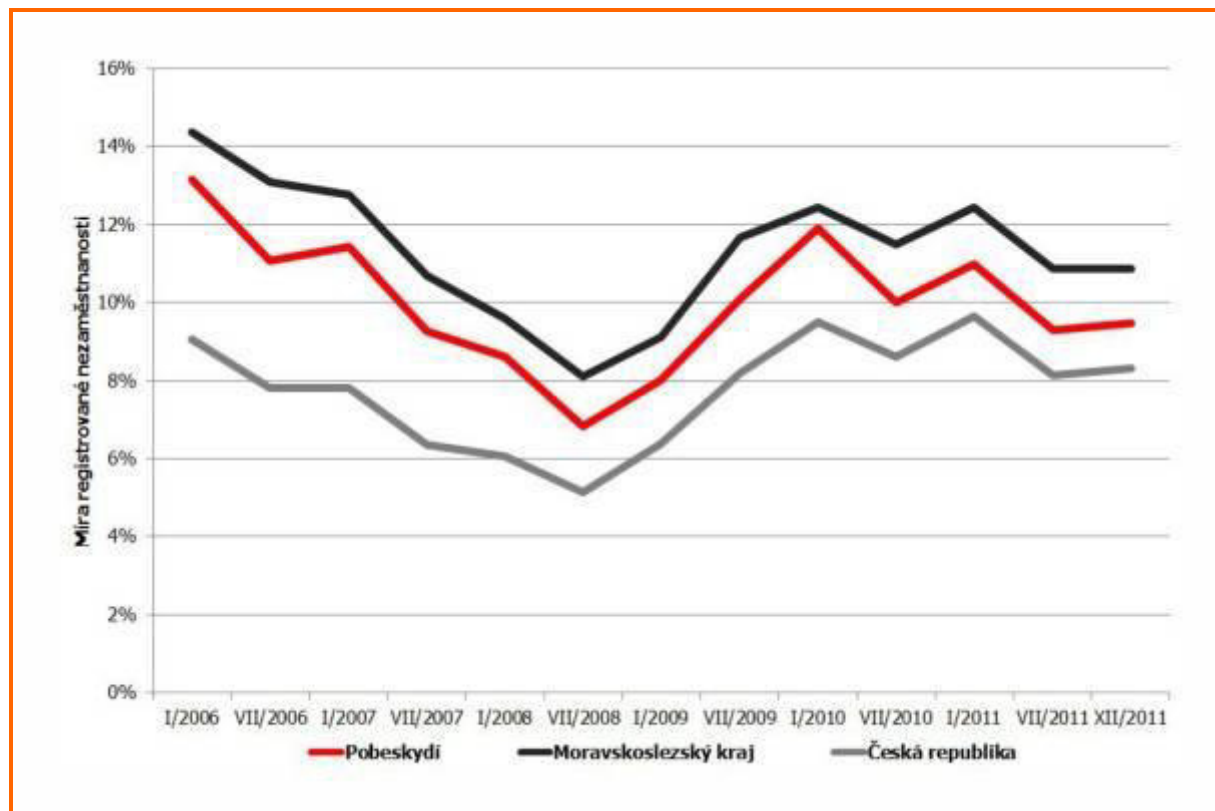
Obrázek č. 14: Vývoj míry registrované nezaměstnanosti⁴⁵

Míra registrované nezaměstnanosti se v Pobeskydí dlouhodobě pohybovala na vyšší úrovni ve srovnání s územím celé České republiky, v krajském kontextu však byla podprůměrná. V prosinci 2011 činila hodnota tohoto ukazatele 9,47 % (ve srovnání s hodnotami 11,18 % za Moravskoslezský kraj a 8,62 % za Českou republiku jako celek). Podle údajů ze Sčítání lidu, domů a bytů 2011 byla míra nezaměstnanosti dokonce nepatrně pod průměrem celé České republiky (9,79, resp. 9,84 %).⁴⁶ Nově sledovaný ukazatel podílu nezaměstnaných osob⁴⁷ dosáhl v Pobeskydí v roce 2014 podprůměrných hodnot (6,77 %) ve srovnání s hodnotami jak za Moravskoslezský kraj (10,24 %), tak za Českou republiku jako celek (7,77 %).

Odlíšný obraz poskytuje analýza vývoje převisu poptávky na trhu práce. Počty uchazečů o práci na jedno volné pracovní místo za Pobeskydí, Moravskoslezský kraj i Českou republiku se v letech 2006–2011 sblíží a hodnoty tohoto ukazatele za Pobeskydí se v jednotlivých časových řezech dostávají pod krajskou i republikovou úroveň. V roce 2011 připadalo v Pobeskydí na jedno volné pracovní místo průměrně⁴⁸ 7,53 uchazečů (v celé České republice 13,68 a v celém Moravskoslezském kraji 16,02 uchazečů) v roce 2014 již tento ukazatel dosahoval v Pobeskydí hodnoty 13,49 uchazečů na jedno pracovní (v celé České republice 10,94 a v celém Moravskoslezském kraji 18,60 uchazečů). Pro období let 2012 a 2013 jsou dostupná pouze data za úroveň okresů.⁴⁹ V okrese Frýdek-Místek připadalo v prosinci 2013 na jedno volné pracovní místo 22,60 uchazečů, v okrese Karviná 80,90 a v okrese Ostrava-město 41,60. Vzhledem k nedostupnosti přesných dat lze pouze spekulovat, zda údaje za Pobeskydí odpovídají údajům za Moravskoslezský kraj (39,50) nebo za Českou republiku jako celek (17,00).

⁴⁵ Zdroj: Český statistický úřad.

⁴⁶ Míra registrované nezaměstnanosti a míra nezaměstnanosti nejsou identické ukazatele. Údaje o míře registrované nezaměstnanosti vychází z dat úřadů práce, údaje o míře nezaměstnanosti ze Sčítání lidu, domů a bytů 2011. V prvním případě je za nezaměstnanou považována osoba registrovaná na úřadu práce, v druhém ten, kdo se za nezaměstnaného označil ve sčítacím archu.

⁴⁷ Podíl nezaměstnaných osob vyjadřuje podíl dosažitelných uchazečů o zaměstnání ve věku 15–64 let na všech obyvatelích stejného věku. Dříve sledované ukazatele míry nezaměstnanosti poměří počty nezaměstnaných k počtům ekonomicky aktivních osob.

⁴⁸ Průměr za měsíce březen, červen, září a říjen daného roku.

⁴⁹ O situaci na trhu práce v Pobeskydí tato data vypovídají pouze orientačně, neboť populačně jsou tyto okresy (v součtu) ve srovnání s Pobeskydí téměř dvanáctkrát větší.

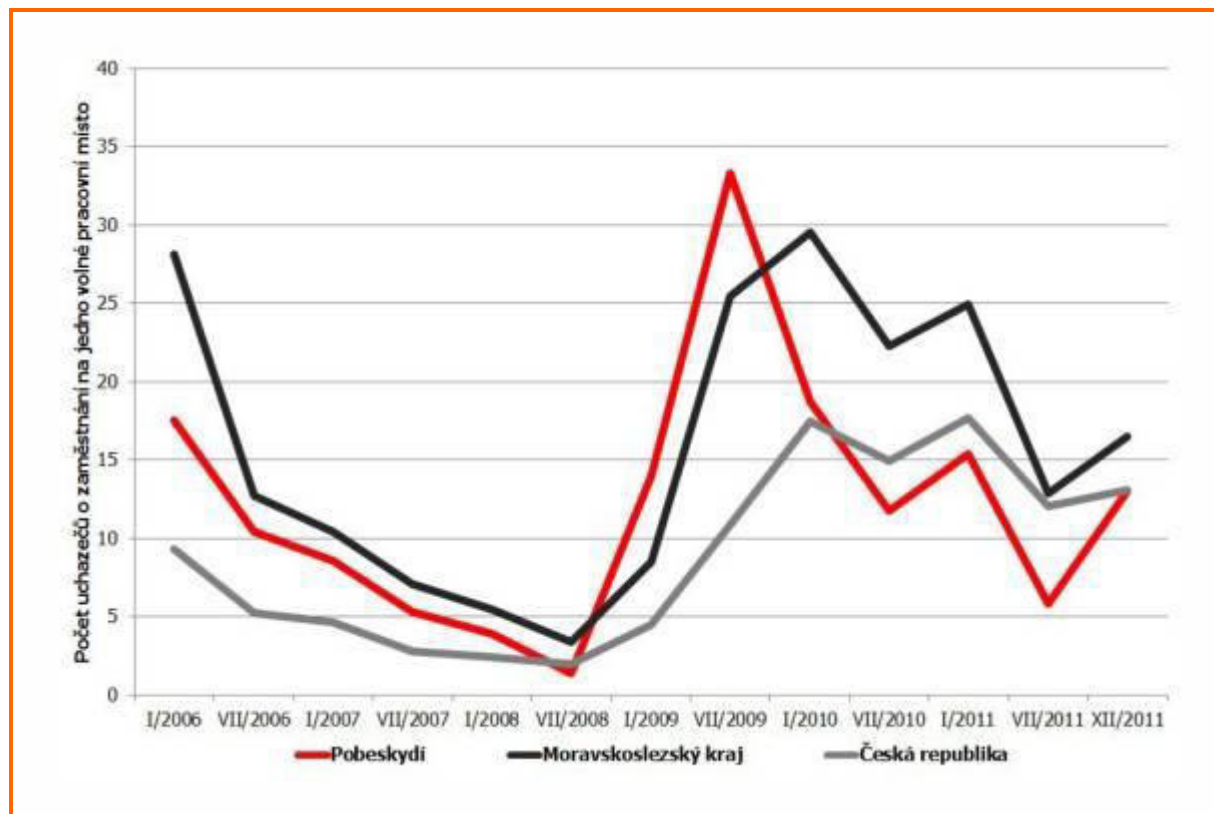
Obrázek č. 15: Vývoj převisu poptávky na trhu práce⁵⁰

Horší postavení na trhu práce mají osoby starší 55 let, zdravotně hendikepovaní, ale také ženy po mateřské dovolené a osoby pečující o závislé osoby. Omezené možnosti pro sladění profesního a rodinného života a pro získávání praxe a pracovních dovedností komplikují přístup na trh práce další významné části ekonomicky aktivních osob. V Pobeskydí samotném tvořili v letech 2008-2011 z celkového počtu nezaměstnaných 33,20 % uchazeči starší padesáti let a 18,35% uchazeči evidovaní více než 24 měsíců a v letech 2008-2011 a 2014 z celkového počtu nezaměstnaných 14,26 % osoby se zdravotním postižením, 6,50 % absolventi. S výjimkou dlouhodobě nezaměstnaných, u kterých je situace o něco příznivější ve srovnání s hodnotami za Moravskoslezský kraj, byla situace ostatních znevýhodněných skupin uchazečů o zaměstnání v Pobeskydí nepříznivější ve srovnání s hodnotami za Moravskoslezský kraj nebo Českou republiku jako celek.⁵¹

Míra nezaměstnanosti (resp. podíl nezaměstnaných) i převis poptávky na trhu práce jsou v Pobeskydí nerovnoměrně rozděleny, jak je patrné ze stejnojmenných map, které jsou součástí přílohy č. 3. Extrémních hodnot míry nezaměstnanosti dosahují obce, jejichž obyvatelstvo se dříve ve větší míře věnovalo práci v těžbě nebo v hutnictví, nebo v obcích, které se nacházejí v hornaté, periferní části regionu. Navzdory celkově spíše pozitivní situaci a dosavadním trendům na trhu práce v Pobeskydí se v regionu vyskytují obce s nepoměrně vyšším podílem nezaměstnaných. Maxima jeho hodnoty v prosinci 2014 dosahovaly v Horní Suché (13,35 %), v některých obcích (Smilovice a Krmelín) oproti tomu nedosahovaly ani pěti procent (4,10, resp. 4,33 %). Převis poptávky po volných pracovních místech přitom na úrovni jednotlivých obcí nekoreluje s vyšší registrované míry nezaměstnanosti. Příčinu nezaměstnanosti je proto nutné hledat nejen na straně nabídky pracovních míst, ale také na straně poptávky, a to v horší kvalifikační struktuře, v nízké adaptabilitě volné pracovní síly, neochotě pracovat za nízkou mzdu a vysoké závislosti dlouhodobě nezaměstnaných na štědrém systému sociální pomoci.

Na situaci na trhu práce v Moravskoslezském kraji i v Pobeskydí má výrazný vliv masivní příliv státem i krajem podporovaných investic, který vyvrcholil příchodem společnosti Hyundai Motor Manufacturing Czech s.r.o. a jejích subdodavatelů do nově vybudované průmyslové zóny v Nošovicích a do zón lokalizovaných v zázemí blízkých měst. Vznik tisíců nových pracovních míst se projevil především ve snížení převisu poptávky na trhu práce, avšak výrazněji nepřispěl ke snížení celkové míry registrované nezaměstnanosti v Pobeskydí. Nakolik přispěl k jejímu nezvyšování, lze spekulovat. Z důvodů popsaných výše proto byla nově vytvořená pracovní místa z velké části obsazena pracovníky žijícími mimo nejbližší okolí Nošovic a mimo Pobeskydí.

⁵⁰ Zdroj: Český statistický úřad.

⁵¹ Viz tabulka Struktura nezaměstnaných, která je součástí přílohy č. 4.

Obrázek 16: Vývoj počtu uchazečů o zaměstnání v letech 2008 až 2014

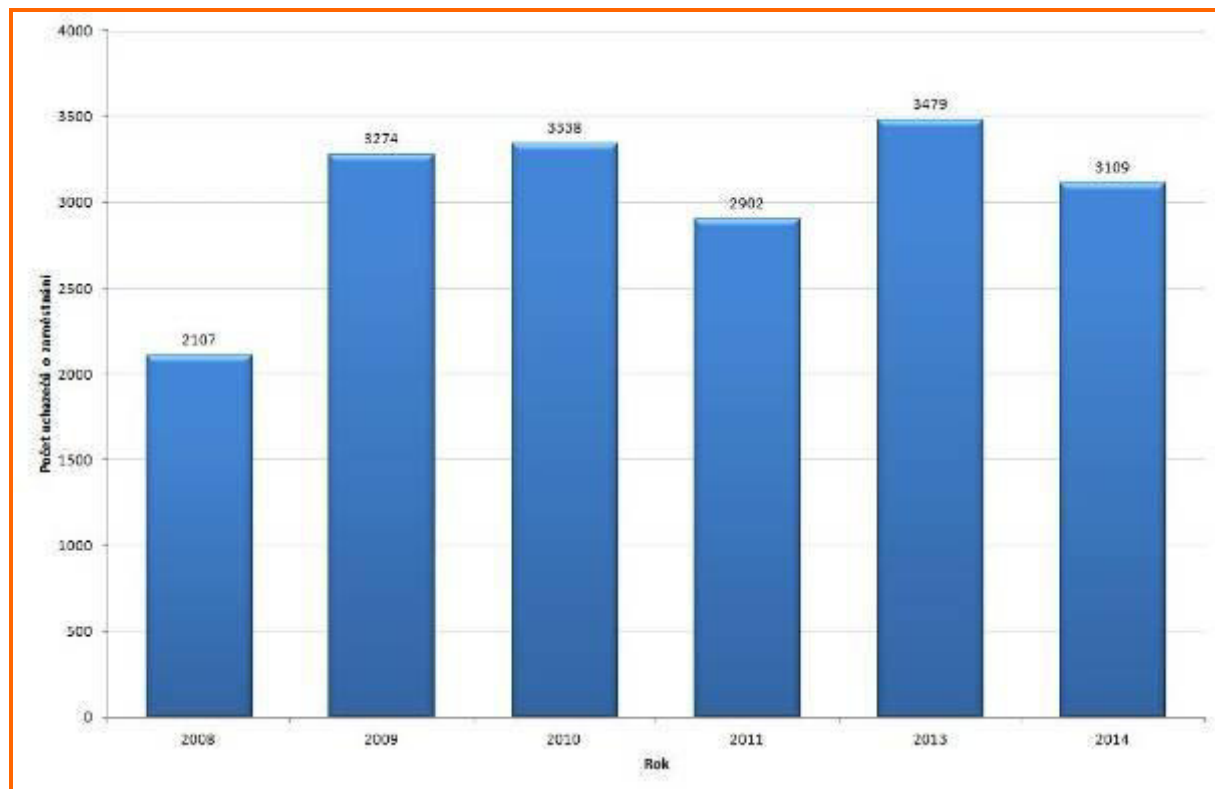

3.2.5 SOCIÁLNÍ VYLOUČENÍ

Sociální vyloučení lze označit jako proces, kterým jsou jednotlivci nebo celé skupiny obyvatel zbavováni přístupu ke zdrojům nutným pro zapojení se do sociálních, ekonomických a politických aktivit společnosti jako celku. V Pobeskydí se nachází jedna sociálně vyloučená lokalita, a to na území obce Horní Suchá. Obývá ji asi 100 až 150 osob převážně romské národnosti. Do budoucna se zde plánují projekty zaměřené na integraci romské menšiny, hlavní cílovou skupinou mají být romské děti a mládež. Další sociálně vyloučené lokality se nacházejí ve městech, které s Pobeskydím bezprostředně sousedí (Frýdek-Místek, Havířov, Karviná, Třinec). Problémem zůstává velmi nízká úroveň bydlení, vysoká nezaměstnanost a nezaměstnatelnost, vysoká zadluženost a nedostačující úroveň vzdělání obyvatel těchto lokalit.

Problémem, dle místních aktérů, je omezená či praktická nemožnost identifikace osob ohrožených sociálním vyloučením⁵³ a související nedostatek možnosti zprostředkování pomoci a poradenství. Mezi možné indikátory kumulace osob sociálně vyloučených v území může patřit míra nezaměstnanosti (resp. podíl nezaměstnaných), vyšší podíl nájemního bydlení, zvýšená kriminalita, výše poskytnutých dávek v hmotné nouzi.⁵⁴ Nejvyššího podílu domácností pobírající příspěvky na živobytí dosahovaly v roce 2014 obce Horní Suchá (9,11 %), Stonava (4,59 %) a Albrechtice (4,08 %). V těchto obcích byl rovněž ve sledovaném roce nejvyšší podíl domácností pobírající doplatek na bydlení: Horní Suchá (5,75 %), Albrechtice (2,59 %) a Stonava (2,27 %). Intenzita sociálních problémů a podíl obyvatelstva ohrožených chudobou je zde vyšší než v jiných částech Pobeskydí. Pozitivní je vývoj poskytovaných příspěvků na živobytí i vývoj doplateků na bydlení mezi lety 2007 a 2014, kdy se lokalizační kvocient ve většině obcí Pobeskydí v daném období snižuje⁵⁵. Z tohoto hlediska je sociálním vyloučením ohroženo zejména obyvatelstvo obcí v severní části území. Ovšem stále přetrvává existence ohrožení sociálního vyloučení vybraných skupin obyvatel v celém území.

⁵² Zdroj: Český statistický úřad.

⁵³ Odhad velikosti skupin ohrožených sociálním vyloučením viz tabulka Sociální vyloučení, která je součástí přílohy č. 4

⁵⁴ Viz tabulky Vývoj počtu nezaměstnaných, Bytový fond, Index kriminality na 10 tis. obyvatel, Poskytnutých dávek v hmotné nouzi, které jsou součástí přílohy č. 4.

⁵⁵ Dle dat vyplývajících z Mapy sociálně vyloučených lokalit v ČR zpracovanou v rámci projektu Ministerstva práce a sociálních věcí - Analýza sociálně vyloučených lokalit v ČR.

Obrázek č. 17: Kolonie finských domků v Horní Suché⁵⁶

Ke skupinám obyvatel v Pobeskydí, kterým je potřeba věnovat větší pozornost při snaze o lepší zapojení do sociálního a kulturního života společnosti patří osoby se zdravotním postižením, senioři, osoby pečující, děti, dospívající a rodiny s dětmi. Osoby se zdravotním postižením jsou specifickou skupinou obyvatel, se kterou se setkáváme v celém území Pobeskydí. Moderní trendy v péči o tuto cílovou skupinu zdůrazňují potřebu zapojení jejích členů do běžného života (vč. pracovního) a jejich udržení v domácím prostředí, což vyžaduje vznik či rozšíření stávajících (soustředěných v okolních městech) sociálních služeb terénních a ambulantních. V Pobeskydí žilo k 26. březnu 2011 celkem 10 078 obyvatel starších 65 let. V Pobeskydí podobně jako v jiných regionech České republiky dochází k procesu stárnutí populace. Lze očekávat, že rostoucí množství starších osob bude potřebovat nějakou formu podpory nebo pomoci. Hrozba sociálního vyloučení seniorů se zvyšuje také v kontextu měnící se role rodiny a dlouhodobého rozvolňování sociálních vazeb v obcích. Žádoucí jsou aktivity umožňující starším občanům aktivně se účastnit společenského života podle jejich možností a žít zdravým a důstojným způsobem života. Děti a dospívající jsou ohrožováni nejen selháváním vlastních rodin při výchově a socializaci, ale také omezeným výběrem přátel a kamarádů, pronikáním sociopatogenních jevů, konkurencí virtuálního světa a virtuálních společenství, nízkou mobilitou a závislostí na veřejné dopravě nebo na dopravních prostředcích svých rodičů. V nelehké situaci se nachází část mladých rodin s dětmi. Vhodné jsou intervence podporující zapojení rodičů pečujících o děti do společenského života i podpora snadnějšího návratu do pracovního procesu. Specifickou skupinou jsou osoby pečující o osobu blízkou. Často musí omezovat své pracovní i společenské aktivity. Jejich úloha v péči o osobu blízkou je nedoceněná. Postrádají adekvátní poradenství, odlehčovací služby. Z důvodu omezení pracovních aktivit se dostávají do komplikované finanční situace.

V souvislosti s existencí blízkých sociálně vyloučených lokalit a pronikáním sociopatogenních jevů se stává v Pobeskydí důležité téma bezpečnosti a pocitu bezpečnosti. Území Pobeskydí je poměrně poklidné s nižším indexem kriminality (index kriminality na 10 tis. obyvatel tj. podíl trestných činů k počtu obyvatel za rok 2014 v dotčených obvodních odděleních dosahuje v průměru 158,3) zejména v porovnání s okolními městy (vyjimku tvoří obce Horní Suchá a Stonava se srovnatelným indexem kriminality okolních měst). Pociť bezpečí se bohužel do značné míry snižuje vlivem změn v organizaci odvodních oddělení a obav s přesunem kriminality z měst na venkovské obce. Místní aktéři v této oblasti vidí největší potřebu v obcích sousedících s velkými městy a rekreačních oblastech. Specifické postavení v této oblasti mají Vyšší Lhoty v souvislosti s obnovením fungování uprchlického tábora. Výhledově lze očekávat možnost zvýšení potřeby sociálního začleňování uprchlíků a dalších skupin cizinců.

Příležitosti pro snížení sociálního vyloučení představuje sociální podnikání. Dle dostupné databáze sociálního podnikání⁵⁷ v Pobeskydí se přímo nenachází žádný sociální podnik. Sociální podniky (z databáze i mimo ní) se nachází

⁵⁶ Autorka fotografie: Michaela Prymusová.

⁵⁷ Dostupné na www.ceske-socialni-podnikani.cz.

v sousedních velkých městech např. Český Těšín (CLEAR SERVIS, o. p. s.; TED Group s.r.o., TRIANON, z.s.; o.s. Ergon-Crháněná dílna), Havířov (Centrum krásy a odpočinku); Karviná (UnikaCentrum, o.p.s.). Vlastním šetřením bylo nalezeno pár organizací i v Pobeskydí, které částečně splňují kritéria sociálního podnikání, např. Handicapchráněná díla s.r.o. (zaměstnávání hendikepovaných osob), Třanovice služby, o.p.s., III. dům, o.p.s. (zaměstnávání nezaměstnaných a sociálně znevýhodněných osob). Většinou se jedná o malé zaměstnavatele do 50 zaměstnanců. Organizace působí ve službách pro domácnost a rodinu, komunálních službách, zpracovávání potravin apod.

3.2.6 INFRASTRUKTURA A SLUŽBY

Dopravní infrastruktura a služby

Hlavní komunikační osu silniční dopravy v regionu vytváří komunikace tzv. slezského kříže. Jedná se o silnici E462 (R48) v ose severovýchod – jihozápad a silnici I/11 ve směru východ – západ. Intenzita dopravy v jednotlivých úsecích těchto komunikací v Pobeskydí přesahovala při sčítání dopravy v roce 2010 hodnoty 16 000 (z toho více než 4 000 těžkých motorových), resp. 8 000 vozidel za den. Nejbližšími hraničními přechody do Polska jsou Choťbuz (na území Pobeskydí), Český Těšín, Horní Lištná a Bukovec, na Slovensko Bumbálka, Bílá a Mosty u Jablunkova.

Silniční síť v Pobeskydí sice disponuje dostatečnou hustotou dopravních komunikací umožňující dobrou propustnost krajiny, ale kvalita povrchu komunikací především nižších tříd je nízká úměrně možnostem jejich správců investovat do jejich údržby, obnovy a modernizace. Kapacita dopravní sítě, jež vyhovovala potřebám objemu přepravy v minulosti, neodpovídá dnešním nárokům. Páteřní komunikace a na ně navazující silnice nižších tříd jsou nadměrně zatěžovány nákladní tranzitní dopravou, což se zpětně projevuje na jejich technickém stavu. Tam, kde jsou vytižené dopravní tahy vedeny intravilány obcí (ve Staré Vsi nad Ondřejnicí, Krmelíně, Hnojníku, Těrlicku a v dalších obcích) je intenzivní dopravní zátěž zdrojem snížené bezpečnosti provozu a horších životních podmínek obyvatel. Významným negativním faktorem ztěžujícím dopravní konektivitu území je periferní poloha některých částí regionu vůči hlavním dopravním tahům. Dostupnost zejména horských oblastí je zvláště v zimním období problematická v důsledku vysokých nároků na zajištění sjízdnosti silnic.

V tomto kontextu představuje významnou perspektivu probíhající modernizace hlavních dopravních cest. Jejich klíčovou součástí je výstavba rychlostní komunikace R48, jejíž úseky procházející Pobeskydím již byly uvedeny do provozu. Prioritní je rovněž budování rychlostní komunikace v úseku Třanovice – Nebory – Jablunkov. V návaznosti na investici společnosti Hyundai Motor Manufacturing Czech s.r.o. a jejich subdodavatelů je plánována rovněž modernizace a rozšíření regionální železniční trati č. 322 (Český Těšín – Frýdek-Místek). Realizace projektů, které jsou součástí modernizace dopravní sítě, jsou komplikovány neutěšenou situací ve veřejných rozpočtech a v jednotlivých lokalitách se stávají předmětem střetů se zájmy ochrany životního prostředí a vlastníků nemovitostí.

Značná část Pobeskydí spadá do působnosti Integrovaného dopravního systému Moravskoslezského kraje. Spojení osobní autobusovou dopravou mezi obcemi regionu je zajišťováno především společnostmi ARRIVA MORAVA a.s., ČSAD Frýdek-Místek a.s., ČSAD Havířov a.s. a ČSAD Karviná a.s. Osobní železniční dopravu v Pobeskydí zajišťují České dráhy a.s. Počet spojů zastavujících v jednotlivých sídlech je úměrný jejich vzdálenosti od regionálních center, poloze vůči hlavním dopravním trasám a významu sídel. Zatímco ve větších sídlech ležících v suburbánním zázemí okolních měst a na hlavních dopravních tazích je situace prakticky bezproblémová, malá periferní sídla jsou v pracovní dny a zejména o víkendech dostupná hromadnou dopravou mnohem hůře⁵⁸. Kvalita služeb osobní autobusové dopravy je na přiměřené úrovni. Služby v nákladní dopravě poskytují desítky soukromých přepravců.

Nejbližší mezinárodní veřejné letiště se nachází v těsné blízkosti západních hranic regionu v Mošnově. Tamní letiště Leoše Janáčka Ostrava prošlo intenzivní přestavbou, nicméně jeho reálné využití zůstalo daleko za očekávanými. Územím prochází ostatečně hustá síť značených turistických tras a cyklotras⁵⁹ (v menší míře samostatně vedených cyklostezek), a to zejména v atraktivních horských a podhorských částech území. Pouze část cyklotras je vhodná pro cyklo dopravu do práce, škol a za službami.

Technická infrastruktura a služby

Technická infrastruktura zahrnuje vybavení obcí inženýrskými sítěmi, tj. napojení domů na přípojky elektrické energie, plynovodu, vodovodu, kanalizace, na čistírnu odpadních vod apod. Správci inženýrských sítí v regionu

⁵⁸ Viz tabulka Obslužnost obcí hromadnou veřejnou dopravou, která je součástí přílohy č. 4.

⁵⁹ Viz tabulka Cyklotrasy a cyklostezky, která je součástí přílohy č. 4.

jsou energetická společnost ČEZ, a.s. (dodávky elektrické energie), Telefónica Czech Republic, a.s. (sítě telekomunikačního vedení), Severomoravské vodovody a kanalizace Ostrava a.s. (sítě vodovodů a kanalizací) a společnosti koncernu RWE (dodávky plynu). Vybavenost území technickou infrastrukturou se liší podle jednotlivých obcí.⁶⁰ Jejím indikátorem je vybavenost bytového a domovního fondu napojením na jednotlivé sítě. Zatímco v případě zásobování elektřinou a pitnou vodou je pokrytí domů a bytů relativně uspokojivé, negativní situace trvá v oblasti nakládání s odpadními vodami a v oblasti zásobování plynem. V roce 2011 bylo vodovodem vybaveno 82,39 % domů (ve srovnání s 83,99 za Moravskoslezský kraj a 76,73 % za Českou republiku jako celek), plynem však pouze 57,38 % domů (ve srovnání s 64,36, resp. s 50,44 %) a přípojkou na kanalizační síť jen 23,78 % domů (ve srovnání s 40,24, resp. s 50,97 %).

Obrázek č. 18: Transformační stanice v Nošovicích⁶¹



Na uvedených hodnotách se různým dílem spolupodílí veřejná infrastruktura a soukromá řešení jednotlivých domácností a jiných vlastníků. Vzhledem k členitému terénu a značným vzdálenostem mezi jednotlivými obydlími jsou budování a následný provoz veřejné technické infrastruktury spojeny se závažnými technickými a finančními problémy a již existující veřejná technická infrastruktura je v mnoha obcích ve stavu, který vyžaduje značné investice. Nároky na výstavbu nové a modernizaci stávající vodohospodářské infrastruktury v Pobeskydí vyčíslené krajským plánem rozvoje vodovodů a kanalizací dosahují výše 2,0 miliardy korun, s ohledem na použité zdroje informací však lze předpokládat, že tento údaj není ani zdaleka konečný. Vzhledem k finančním a technickým problémům spojeným s výstavbou a provozem sítí veřejné technické infrastruktury je nutné v jednotlivých lokalitách hledat lokálně specifické a individuální způsoby řešení. Neplynofikované domy v Pobeskydí představují například potenciál pro zavádění alternativních způsobů vytápění, především biomasou⁶². V Pobeskydí se nachází dvě bioplynové stanice zemědělského typu (Stonava, Dolní Tošanovice), tři středně velké fotovoltaické elektrárny s instalovaným výkonem po cca 2 MW (Bruzovice, Krmelín, Vojkovice), několik malých vodních elektráren a zařízení na využívání vodní energie (celkový instalovaný výkon cca 1 MW). Dále se setkáváme s využíváním sluneční energie jak pro ohřev vody, tak pro výrobu elektrické energie zejména u soukromých obytných i neobytných objektů. Potenciál představují obnovitelné zdroje energie, zejména jako doplňkové zdroje pro ostrovní a hybridní systémy.

⁶⁰ Viz mapy Vodovod, Plynifikace a Kanalizace, které jsou součástí přílohy č. 3.

⁶¹ Autor fotografie: David W. Novák.

⁶² Vytápěné byty pomocí kamen na dřevo/brikety představují cca 1,64 % všech obytných bytů v Pobeskydí dle SLDB 2011.

Samostatnou kapitolou je vysoká energetická náročnost provozu řady, morálně i technicky zastaralých soukromých i veřejných objektů, které přestávají vyhovovat stále náročnějším legislativním i technickým normám.

Sociální infrastruktura a služby

Sociální infrastrukturou se rozumí nabídka školských, zdravotnických, sociálních a jim podobných zařízení a služeb, které přispívají k zabezpečení celkově kvalitních životních podmínek v dané lokalitě. Jejich koncentrace v sídlech Pobeskydí je úměrná významu sídla v sídelní struktuře území a je ovlivněna řadou protisměrně působících vlivů, zahrnujících neúprosný tlak ekonomické racionalizace sítě služeb, rostoucí nároky na jejich kvalitu, turbulentní demografické trendy (zejména suburbanizaci a demografické stárnutí) a faktory mobility obyvatel Pobeskydí.⁶³ Tyto vlivy vyžadují intenzivní a efektivní spolupráci samospráv a dalších zřizovatelů jednotlivých zařízení, sdílení kapacit a nákladů a hledání alternativních způsobů zajištění základních služeb pro obyvatele regionu.

Obrázek 19: Vývoj počtu dětí v mateřských a základních školách v letech 2010 až 2013⁶⁴

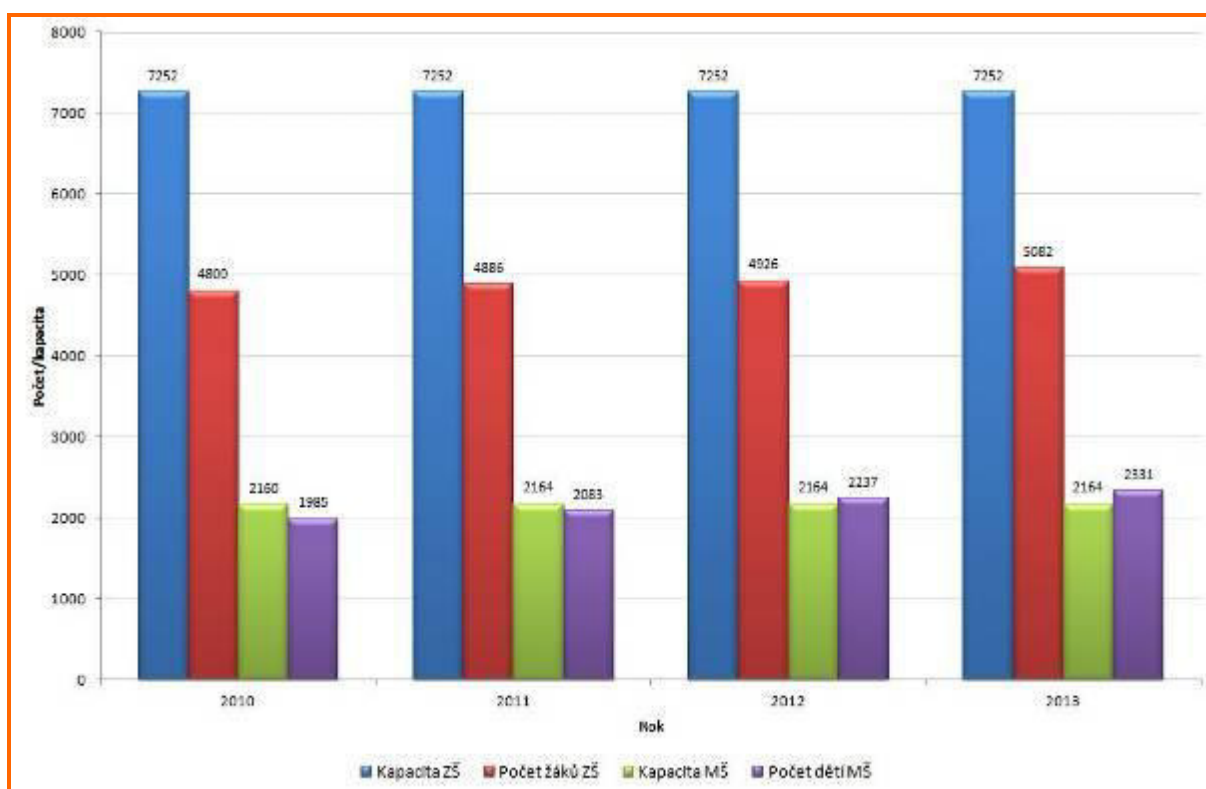

Ve školním roce 2012/2013 se v Pobeskydí nacházelo celkem 39 základních škol (z toho 21 prvostupňových). Ve dvanácti obcích základní škola chybí. V 37 obcích regionu se nacházelo celkem 44 mateřských škol. V šesti obcích se mateřská škola nenacházela. Střední školství není v Pobeskydí zastoupeno a většina studentů navštěvuje některou ze středních škol v blízkých městech Třinci, Českém Těšíně, Frýdku-Místku, Havířově, Frýdlantu nad Ostravicí nebo Ostravě. Dostupnost a kapacity zařízení předškolní péče i základního a středního školství jsou konfrontovány s realitou dlouhodobého poklesu počtu dětí v Pobeskydí jako celku,⁶⁵ s dočasnými a lokálně působícími výkyvy v důsledku suburbanizace a stěhování rodin s malými dětmi do obcí v zázemí měst a s existující konkurencí městských škol. Z krátkodobého hlediska je potřeba řešit nedostatečnou kapacitu mateřských škol v obcích v zázemí měst (viz následující obrázek). Dlouhodobá udržitelnost venkovského školství je kromě výše uvedeného spojena s otázkou hledání a nalézání jeho alternativních funkcí, k nimž přispívá tradiční poslání venkovských škol jako hybatelů místního společenského života. Zajímavou perspektivu představuje využití stávajících

⁶³ Viz mapy Školství, Zdravotnictví, Sociální péče, Kultura a Sport, které jsou součástí přílohy č. 3 a tabulky, které jsou součástí přílohy č. 4.

⁶⁴ Zdroj: Rejstřík škol a školských zařízení; vlastní šetření.

⁶⁵ Ve srovnání se sedmdesátými a osmdesátými lety dvacátého století. Nárůst počtu dětí v mateřských a základních školách, zaznamenaný v letech 2010–2013 souvisí s doznívající vlnou zvýšené vlny porodnosti v druhé polovině první dekády tohoto století a s migrací reprodukčně aktivních rodin do Pobeskydí. Po odeznění této vlny lze očekávat návrat porodnosti na úroveň přelomu století a strmý propad počtu dětí v předškolním a školním věku.

zařízení pro potřeby komunitního vzdělávání. Obavy místních aktérů vyvolává stále klesající důraz na rozvoj kompetencí (manuálních, technických, jazykových apod.) podstatných pro pozdější uplatnění žáků a studentů na trhu práce. Neméně znepokojujícím jevem je nárůst sociopatogenních jevů na školách, zvláště ve spojení s chybějícími kapacitami odborníků, vyškolených pro jejich prevenci a řešení.

V Pobeskydí působí ve 29 obcích celkem 34 školních družin a dva školní kluby. Ve 14 obcích se školní družina ani školní klub nenachází. Celková kapacita školních družin (nejvyšší povolený počet žáků v zařízení) činí 2139 žáků. Tuto kapacitu lze považovat za dostatečnou. Otvírací doba šetřených školních družin se liší, nejčastější bývají školní družiny otevřeny od 11.30 do 16.30 hodin. Mezi evidovanými dětskými skupinami⁶⁶ se na území Pobeskydí nevyskytovaly žádné. Většina se nachází v okolních větších městech (Frýdek-Místek, Třinec, Havířov). Určitý potenciál představují kluby maminek či rodinná centra (neformálního charakteru či spolky), které představují prostor pro neformální hlídání dětí a vzájemnou výpomoc.

Nabídka příměstských táborů je v obcích Pobeskydí relativně omezená. Pestřejší nabídka je k dispozici ve městech, které bezprostředně s územím Pobeskydí sousedí – v Ostravě, Havířově, Frýdku-Místku, Českém Těšíně a v Třinci. Nejčastěji je příměstský tábor pořádán místní základní školou (např. SPORTOVNÍ PŘÍMĚSTSKÝ TÁBOR – „TĚRLICKÁ OLYMPIÁDA“, PŘÍRODOVĚDNÝ PŘÍMĚSTSKÝ TÁBOR – „TĚRLICKÝ BADATEL“) nebo základní školou ve spolupráci s neziskovými organizacemi („Příměstský tábor Raškovice“ - Modrý delfínek o.s., Lumpíkov z.ú.). Pořadatelé příměstských táborů v území jsou i církevní organizace a sportovní organizace (Sbor SCEAV Komorní Lhotka, Školní sportovní klub Beskydy, o.s.). Specifickou podobu mají příměstské tábory zaměřené na péči o koně (2. příměstský tábor – „Stáj M“ Ropice, Pirátské léto – JK Chotěbuz o.s., Táborové soustředění - Stáj Václav v Horní Suché). Cena za pobyt dítě za pobyt na příměstském táboře se obvykle pohybuje v rozmezí 0,00 Kč až 2000,00 Kč.

Ordinace praktického lékaře pro dospělé se nachází v 25 obcích, ordinace stomatologů ve 20 obcích, ordinace praktického lékaře pro děti a dorost v osmnácti obcích, lékárny ve třinácti obcích a ordinace ostatních specialistů ve dvanácti obcích Pobeskydí. Čtrnáct obcí regionu je bez jakéhokoli zařízení zdravotní péče. Náročnější odbornou péči poskytují nemocnice v okolních městech – Frýdek-Místek, Ostrava, Český Těšín, Havířov, Třinec, Nový Jičín. V jedenácti obcích Pobeskydí se soustřeďuje osmnáct významnějších zařízení sociální péče. Jedná se o pobytová zařízení sociálních služeb pro seniory a osoby se zdravotním postižením či chronickým onemocněním a domovy s pečovatelskou službou. Zjištěná kapacita sociálních zařízení se pohybuje kolem tří set lůžek. Terénní služby jsou vázány zejména na okolní města či domovy s pečovatelskou službou. Zatím v území není registrovaná žádná ambulantní služba. Lze předpokládat, že dostupnost zdravotnických a sociálních služeb bude perspektivně jedním z hlavních faktorů kvality života demograficky stárnoucí populace Pobeskydí. Již v současnosti působí v regionu řada neziskových organizací, věnujících se práci pro sociálně potřebné osoby.

Z pohledu dostupnosti infrastruktury kulturních zařízení je relativně uspokojivá síť venkovských veřejných knihoven, které nejsou obyvatelům k dispozici pouze v jedné obci regionu. Z dalších zařízení nutno zmínit patnáct muzeí a galerií a devatenáct středisek pro volný čas dětí a mládeže. Pro potřeby sportovního vyžití disponuje Pobeskydí základní sítí téměř osmdesátky hřišť, více než padesáti tělocvičen, třinácti koupališť, jedenácti otevřených a dvou krytých stadionů. Pokrytí území volnočasovou infrastrukturou je v hrubých rysech poměrně rovnoměrné. Každá z obcí Pobeskydí disponuje alespoň jedním kulturním a jedním sportovním zařízením, otazníky však vyvstávají nad jejich strukturou a užitnou hodnotou v souvislosti s jejich technickým stavem a současnými potřebami cílových skupin. Kulturnímu a sportovnímu vyžití obyvatel Pobeskydí se věnuje řada organizací. Kromě výše zmiňovaných venkovských škol jsou klíčovým tradičním aktérem společenského života v řadě obcí náboženské organizace a spolky⁶⁷.

3.2.7 ŽIVOTNÍ PROSTŘEDÍ A JEHO OCHRANA

Stav jednotlivých složek životního prostředí je ovlivňován množstvím znečišťujících vstupů a jiných škodlivých vlivů a jejich charakterem. V devadesátých letech dvacátého století došlo k zásadnímu zlepšení prakticky všech složek životního prostředí, u kterých byl takový vývoj v omezeném čase z věcné podstaty možný. Přesto nelze stav životního prostředí v regionu považovat za zcela uspokojivý.

Tvářnost krajiny je určována kromě jiného vegetačním krytem. Původní vegetace, která se dochovala pouze v nepatrných zbytcích, byla v průběhu historie nahrazena zčásti druhotnými lesy s poměrně homogenní skladbou dřevin a zčásti ustoupila obytné zástavbě a plochám využívaným pro extenzivní, zejména živočišnou zemědělskou výrobu. Jak dokládají následující graf a mapy,⁶⁸ které jsou součástí přílohy č. 3, současné skladbě krajinného pokryvu Pobeskydí dominují lesní plochy, orná půda a trvalé travní porosty. Této struktuře krajinného pokryvu

⁶⁶K 31. srpnu 2015 dostupné na <http://www.mpsv.cz/cs/20982>.

⁶⁷ Viz tabulka Spolková činnost v obcích, která je součástí přílohy č. 4.

⁶⁸ Struktura využití půdy a Struktura zemědělské půdy.

odpovídají hodnoty indexu ekologické stability,⁶⁹ pohybující se za celé Pobeskydí výrazně nad úrovní hodnot za Moravskoslezský kraj i celou Českou republiku. Nejvyšších hodnot dosahuje tento ukazatel v hornaté, řídké zalidněné a lesnaté jižní části Pobeskydí. Ekologicky méně stabilní zemědělská krajina s výrazným zastoupením orné půdy převládá v morfologicky přístupnějších, hustěji zalidněných a intenzivněji využívaných částech regionu.

Dlouhodobě vysoké jsou nároky na zábor zemědělské půdy v důsledku komerční i rezidenční suburbanizace, doprovázené krajinářsky, urbanisticky a nekoncepční novou výstavbou, a budování dopravní infrastruktury. Část zemědělské půdy zůstává neobdělávaná a pozvolna dochází k poklesu její celkové výměry a ke snížení stupně jejího zornění ve prospěch nárůstu výměry trvalých travních porostů a ploch lesů. Těžba černého uhlí zčásti zasahující do Pobeskydí je spojená s řadou povrchových ekologických zátěží a s faktickou devastací rozsáhlých ploch krajiny, které jsou postupně revitalizovány. Další zdevastované plochy a nevyužívané objekty, opuštěné pozůstatky někdejších socioekonomických aktivit, se nachází v řadě obcí regionu⁷⁰. Jejich nové využití nebo regeneraci jednotlivých lokalit do přírodě blízkého stavu komplikuje řada specifických problémů, mezi nimiž na předních místech figurují neprůhledné majetkoprávní vztahy a vysoké výdaje spojené s odstraňováním stávajících staveb. Řada dalších objektů a ploch v obcích se nachází v neutěšeném stavu a bez výrazných investic je čeká osud brownfieldů. Odolnost krajiny vůči plošné a hloubkové erozi a její retenční schopnost byla v minulosti výrazně snížena nedomyšlenými terénními úpravami. Zejména v posledních deseti letech však dochází k realizaci projektů zaměřených na obnovení těchto klíčových krajinných funkcí.

Obrázek č. 20: Struktura využití půdy a struktura zemědělské půdy v Pobeskydí⁷¹

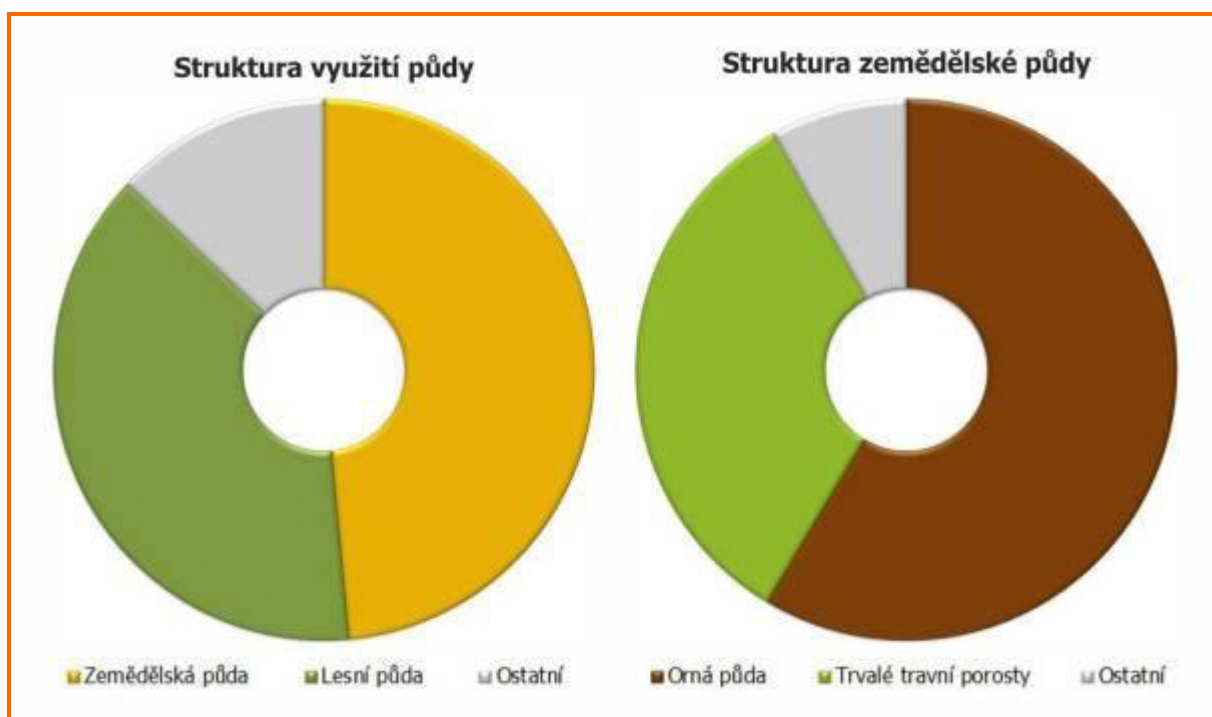

Jedním z nejpálčivějších ekologických problémů v regionu je vysoké znečištění ovzduší, které je způsobené především koncentrací velkých zdrojů v nedaleké ostravsko-karvinské průmyslové aglomeraci (hutě, koksovny, energetika). Lze konstatovat, že celkově dochází k postupnému snižování emisí ze všech zdrojů. Na zlepšování kvality ovzduší se v devadesátých letech podílelo především snižování objemu průmyslové výroby a investice do ekologizace výroby v mnohých provozech. Současný nárůst průmyslové výroby ve velkých podnicích lokalizovaných v blízkosti Pobeskydí je zpravidla doprovázen změnou technologie výroby. Vzhledem k vývoji cen paliv se opět zvyšuje nebezpečí nárůstu znečištění ovzduší prostřednictvím místních zdrojů znečištění. Se znepokojením ve vztahu ke kvalitě ovzduší v tranzitem dotčených lokalitách je sledován nárůst intenzity osobní i nákladní automobilové dopravy.

V území se nachází vodárenská nádrž Morávka, která je napojena na ostravský oblastní vodovod, který zásobuje pitnou vodou ostravsko-karvinskou aglomeraci. K zabezpečení kvality pitné vody je v souladu se zákonem v okolí této nádrže vyhlášeno pásmo hygienické ochrany. Spolu s dalšími vodními nádržemi (Žermanice, Těrlicko)

⁶⁹ Viz stejnojmenná mapa, která je součástí přílohy č. 3.

⁷⁰ Viz tabulka Rozvojové plochy, brownfieldy a průmyslové zóny součástí přílohy č. 4.

⁷¹ K 31. prosinci 2013, zdroj: ČSÚ.

je důležitým prvkem ochrany před povodněmi a zajišťování minimálních průtoků. Na kvalitu povrchových vod má výrazný vliv nedostačující míra odkanalizování obcí s napojením na čistírny odpadních vod. Potřeba investic do vodohospodářské infrastruktury je vnímána místními aktéry zvláště intenzivně s ohledem na nutnost splnit stále přísnější zákonné a technické normy. Ke zhoršování kvality vod přispívají i občasné povodňové stavy především horských toků, plošná eroze půdy a eutrofizace.

Obrázek č. 21: Pobeskydská zemědělská krajina⁷²



Část území zabírá CHKO Beskydy, svým okrajem Pobeskydí zasahuje na území CHKO Poodří a nachází se zde řada maloplošných chráněných území (viz mapa,⁷³ která je součástí přílohy č. 3) a dalších lokalit a objektů se zvláštními formami ochrany⁷⁴. Tato skutečnost má pozitivní vliv na stav životního prostředí a udržování jeho stability, významně však limituje možnosti místního hospodářského rozvoje. Řada rozvojových záměrů naráží na odpor ze strany orgánů ochrany životního prostředí a ekologických organizací nebo na individuální zájmy jednotlivců.

Relativně stabilní (i když stále nedostatečná) je síť zařízení sloužících k ekologicky šetrnému nakládání s odpady⁷⁵ a řeší se otázky efektivnějšího využití některých druhů odpadů, např. potenciálních biopaliv a bioodpadů. Postupně se daří snižovat rozsah živelného skládkování odpadů v místech, která k tomu nejsou určena.

Rizika živelných a mimořádných události se postupně daří v území snižovat realizací preventivních opatření (např. protipovodňových), vznikem integrovaného záchranného sboru Nošovice a fungováním jednotek požární ochrany obcí⁷⁶. Do budoucna je potřeba posílit resilienci území a připravenost jednotlivých složek integrovaného záchranného systému i obyvatelstva na živelné a mimořádné události, jejichž četnost a důsledky se zvětšují vlivem klimatických změn a tlaku lidstva na životní prostředí.

⁷² Autor fotografie: Alex Nováček.

⁷³ Chráněná území.

⁷⁴ Viz tabulky Chráněná území a NATURA 2000, Památné stromy, Významné krajinné prvky registrované, Významné krajinné prvky ze zákona, Územní systém ekologické stability, které jsou součástí přílohy č. 3.

⁷⁵ Viz tabulka Sběrné dvory a kompostárny, která je součástí přílohy č. 4.

⁷⁶ Viz tabulka Jednotky požární ochrany kategorie I až III, která je součástí přílohy č. 4.

3.3 ÚZEMNÍ ROZVOJ

Přirozenými vlastnostmi územních celků jsou tendence ke změně a tendence k nerovnováze. Přirozenou vlastností lidí, kteří v těchto územích žijí a pracují, je snaha těmito tendencím vzdorovat a usměřovat vývoj žádoucími směry. Změnám, ke kterým došlo na území Pobeskydí v devadesátých letech dvacátého století a v první dekádě následujícího století a které mají své kořeny ve více či méně vzdálené minulosti, čelili aktéři soukromého podnikatelského, veřejného i neziskového sektoru na lokální, regionální i vyšších hierarchických úrovních svými systematickými aktivitami, které zahrnovaly přípravu a realizaci mnoha rozvojových projektů, které si kladly za cíl zkvalitnění místního životního a ekonomického prostředí a životních podmínek místních obyvatel. Soustavně přitom naráželi a naráží na chronický nedostatek vlastních i cizích (podpůrných) finančních prostředků, nezbytných k dosažení požadované úrovně rozvoje, v konkrétních případech i k zachování stávajícího stavu území.

Není možné na tomto místě podat kompletní přehled o všech těchto aktérech a jejich projektech. Z těch nejvýznamnějších, které profilovaly a profilují směřování rozvoje území, lze zmínit venkovskou podnikatelskou zónu v Třanovicích, soubor projektů využívajících biomasu pro energetické účely nebo sportovně rekreační centra na Morávce, Žermanické nebo Těrlické přehradě. Příprava a realizace mnoha rozvojových projektů byla umožněna nebo alespoň usnadněna dlouhodobým procesem utváření vhodného institucionálního prostředí a využíváním externích finančních zdrojů. Budoucí vývoj lze se značnou dávkou nejistoty předvídat na základě dosavadních trendů, deklarovaných záměrů formulovaných v dlouhodobých plánech a jejich diskutovaných alternativ a současných a předpokládaných budoucích kapacit jednotlivých aktérů.

3.3.1 AKTÉŘI

Na současnou situaci v Pobeskydí a jeho budoucí vývoj působí nepřehledné množství aktérů soukromého, podnikatelského i neziskového sektoru, domácnosti a jednotlivci, z nichž zdaleka ne všichni mají v regionu sídlo nebo bydliště. Je jisté, že pouze část těchto osob a institucí se bude podílet na tvorbě strategie a bude mít odpovědnost za její podobu a že ještě menší část z nich bude reálně odpovídat za její naplňování. Trendem posledních dvaceti let je postupné zahušťování vnitřního a vnějšího institucionálního prostředí územního rozvoje. Vzhledem k tomu, že jednotliví aktéři nedisponují sdíleným rozpočtem a jinými společnými nástroji rozvoje Pobeskydí (s výjimkou místní akční skupiny), je jejich závazek naplňovat společnou strategii dobrovolný a fakticky nevymahatelný.

Komunikace a spolupráce mezi jednotlivými aktéry dosud zaostává za svými možnostmi, což se týká i komunikace a spolupráce v mikroregionech a v místní akční skupině. Jednotliví aktéři nedostatečně využívají výsledků vědy a výzkumu a dostupných příkladů dobré praxe, v důsledku čehož dochází k velmi pomalému pronikání inovací do praxe v hospodářství, ve veřejné správě i v neziskovém sektoru. Rozvoj území brzdí také celkově slabá pozice venkova v systému řízení kraje a státu (v krajských a celostátních politických reprezentacích).

Obce

Primárním nositelem odpovědnosti za rozvoj území ve své působnosti je 43 obcí, které tvoří Pobeskydí a které ze zákona pečují o všestranný rozvoj svého území a o potřeby svých občanů. Klíčovými faktory ovlivňujícími efektivitu výkonu jejich samosprávních funkcí jsou aktivita, stabilita a kapacity politických, řídicích a administrativních aparátů a objem a struktura zdrojů, s nimiž obce nakládají. Organizační potenciál jednotlivých obcí je značně omezený a nejmenší z nich zvládají nanejvýše běžné fungování obce a administraci banálních projektů. Příprava a realizace náročnějších projektů nebo systematické strategické řízení jsou zcela mimo jejich možnosti, což je zčásti kompenzováno aktivitami mikroregionů a místní akční skupiny.

V období let 2010–2013 převyšovaly průměrné roční příjmy všech obcí Pobeskydí 1 139 mil. Kč, z čehož více než 59 % tvořily daňové, necelých 17 % nedaňové a necelých 21 % dotační příjmy (viz níže uvedené grafy). Zatímco daňové příjmy vytváří relativně stabilní základ obecních rozpočtů, závislý pouze na občasných (byť zásadních) změnách systému rozpočtového určení daní, za kritickou lze považovat závislost především malých obcí na systému dotačního přerozdělování, jehož přínos pro obecní rozpočty je kromě aktivity samospráv podmíněn obecním nastavením dotačních titulů a nevypočitatelným chováním institucí, jež dotační tituly spravují. Skladba rozpočtů se liší nejen mezi jednotlivými obcemi navzájem,⁷⁷ ale také se výrazně proměňuje v průběhu času.

⁷⁷ Viz mapa Příjmy obcí, která je součástí přílohy č. 3.

Obrázek 22: Vývoj celkových příjmů obcí v Pobeskydí v letech 2010 až 2013 (v mil. Kč)⁷⁸

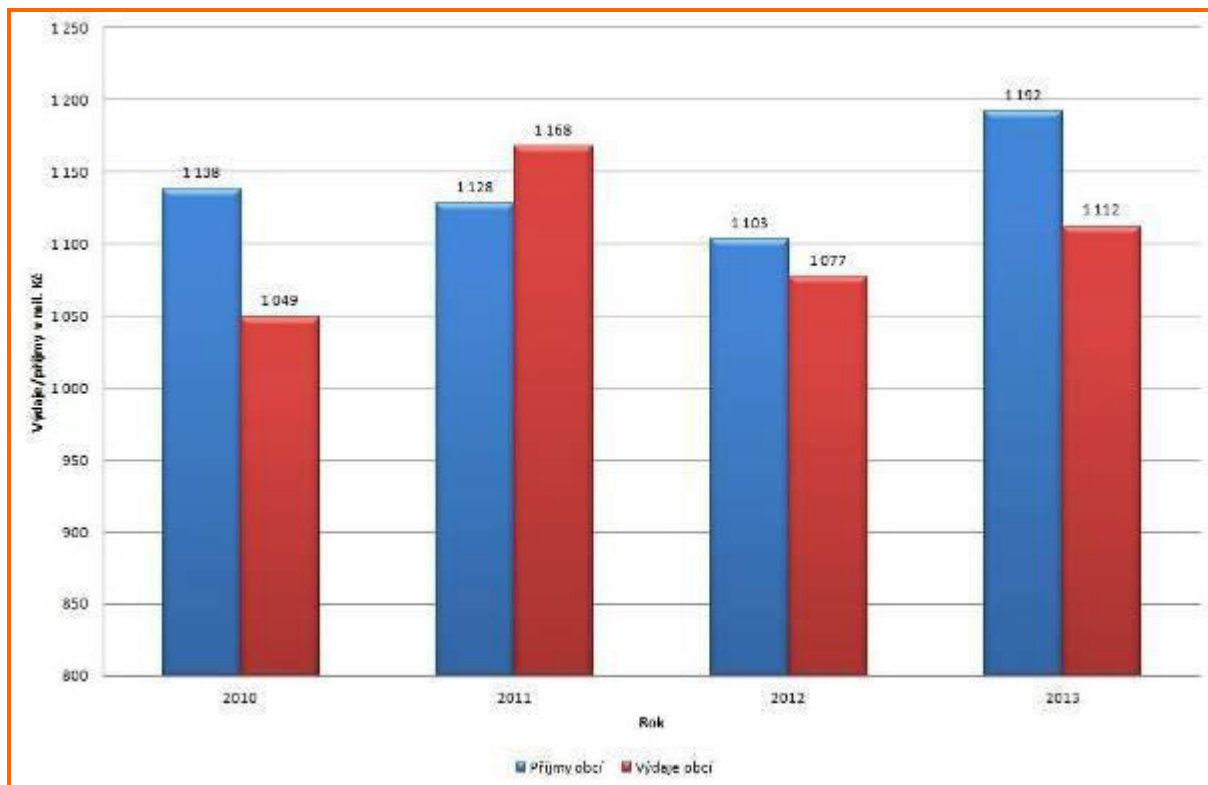

Obrázek č. 23: Příjmy a výdaje obcí⁷⁹

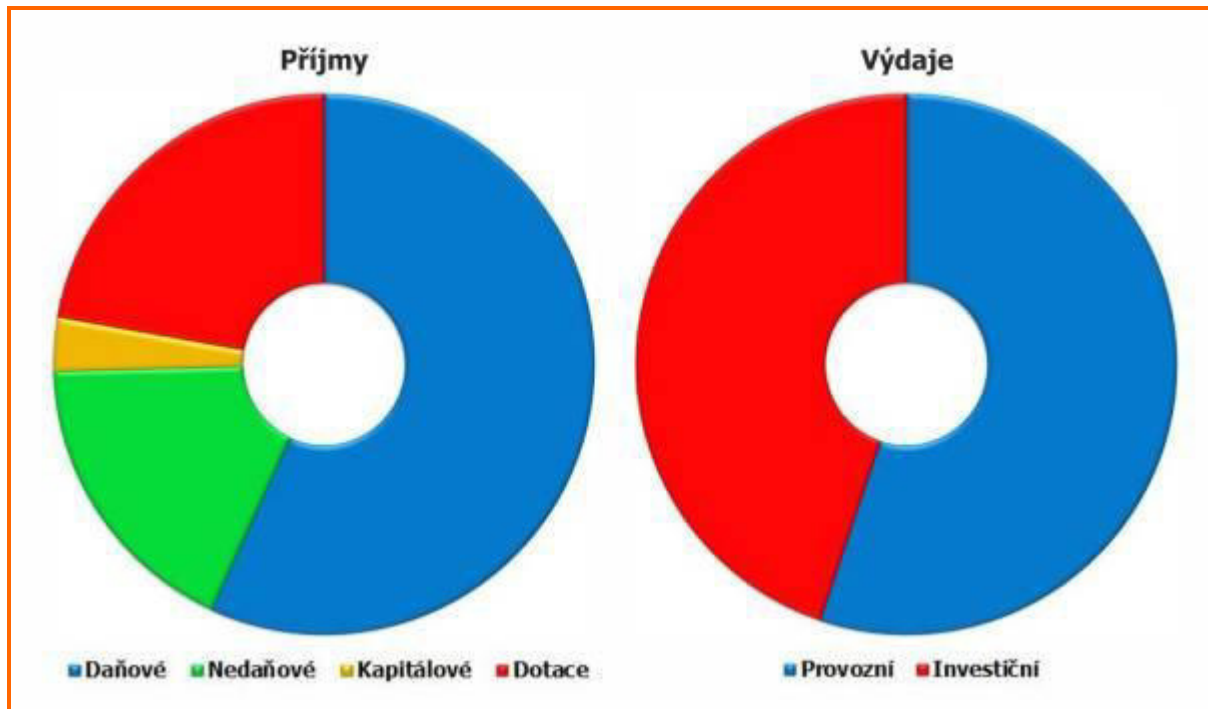

⁷⁸ Zdroj: Rozpočet Veřejně o.s. (<http://www.rozpcetobce.cz/>).

⁷⁹ Průměr za roky 2010–2013, zdroj: Rozpočet Veřejně o.s. (<http://www.rozpcetobce.cz/>).

Roční výdaje všech obcí ve sledovaném období činily průměrně 1 101 mil. Kč, jejich hospodaření s kladnými přebytky tudíž svědčí o celkově dobrém zdraví samosprávních rozpočtů. Zejména u menších obcí lze pozorovat kritickou závislost investičních výdajů na objemu přijatých dotací (viz níže uvedený graf a mapa,⁸⁰ která je součástí přílohy č. 3). Podíl investičních výdajů na celkových výdajích obcí v letech 2010–2013 činil necelých 44 %. Negativně lze hodnotit vysoký podíl výdajů na veřejnou správu na celkových výdajích obecních rozpočtů, přičemž nejvyšších hodnot dosahuje tento podíl v nejmenších obcích (v některých přesahuje hodnoty 40 %), což svědčí mimo jiné o nákladnosti správy obce v podmínkách vymezených současnou legislativou a samosprávním působením.

Pokud by obce Pobeskydí vyčlenily pro účely implementace této strategie částky v rozmezí 10–20 % celkových vlastních běžných příjmů obecních rozpočtů,⁸¹ činil by objem vlastních disponibilních zdrojů obcí (bez dotací) na realizaci navržených opatření celkem 86,9–173,72 milionů korun ročně.

Mikroregiony

Od druhé poloviny devadesátých let dvacátého století, v reakci na složité podmínky pro výkon samosprávních funkcí a na nastolené rozvojové výzvy, je prohlubována spolupráce obcí prostřednictvím mikroregionů, které záhy po svém ustanovení začaly naplňovat své strategie a realizovat vlastní rozvojové projekty. Aby usnadnily složitou administraci těchto rozvojových projektů, ale i z jiných důvodů, jednotlivé mikroregiony zakládaly specializované instituce vybavené více či méně kvalifikovanými profesionály, nebo s takovými profesionály dlouhodobě nebo jednorázově spolupracují. Systematická spolupráce obcí sdružených v mikroregionech je dosud na poměrně nízké úrovni. Jádrem společných aktivit se koncentruje do oblasti společenských, kulturních a sportovních aktivit, společné propagace a řešení operativních úkolů spojených s běžným fungováním obcí.

Mikroregiony jsou financovány prostřednictvím příspěvků členských obcí a dotací na realizaci společných projektů a zajištění vlastního chodu. Ve srovnání s rozpočty jednotlivých obcí jsou finanční zdroje mikroregionů zanedbatelné a pokrývají prakticky pouze jejich běžnou činnost. Ve vztahu k potřebám rozvoje území a k přípravě a realizaci společných projektů je nutné zabezpečovat dodatečné financování z příspěvků členských obcí nebo z dotačních zdrojů. Čtyři obce nejsou členem žádného ze svazků obcí, které jsou členy MAS Pobeskydí.

Ostatní místní a regionální aktéři

Kromě obcí a mikroregionů se na současné podobě a budoucím směřování Pobeskydí výrazně podílí nesčetné podnikatelské a neziskové subjekty, domácnosti a agilní jednotlivci. Jejich zástupci se mohou podílet na přípravě společné strategie, a ačkoli nenesou přímou odpovědnost za její implementaci, mohou k jejímu naplnění výraznou mírou přispět svými individuálními aktivitami nebo z titulu svých produkčních, spotřebitelských, zaměstnavatelských a mnoha dalších funkcí. Reálný přínos těchto aktérů k naplňování společné strategie je z principu nepředvídatelný, svými kapacitami však mnohonásobně převyšují potenciál všech obcí, mikroregionů i MAS Pobeskydí.

Místní partnerství

Mezi jednotlivými aktéry na lokální a regionální úrovni se postupem času rozvíjí atmosféra kreativní spolupráce, prostřednictvím níž lze snáze, synergickým spolupůsobením překonávat limity, dané omezenými vlastními kapacitami jednotlivých aktérů. V drtivé většině případů vstupují tito aktéři do vzájemných interakcí v průběhu ad-hoc vyjednávání ohledně přípravy a realizace konkrétních rozvojových záměrů. O systematickém a dlouhodobém komunitním řízení rozvoje v drtivé většině obcí nelze vůbec hovořit.

Významným reprezentantem místního partnerství je MAS Pobeskydí, která na území působí od roku 2004 na principech metody LEADER. Filosofie LEADERu je založena na pevném přesvědčení, že místní společenství na úrovni obcí a mikroregionů jsou sama schopna nejlépe řešit vlastní problémy a že je tedy účelné poskytovat jim maximální možnou podporu, a to prostřednictvím tzv. místních akčních skupin. Principy, které jsou pro LEADER charakteristické a které představují kvalitativně vyšší úroveň politiky regionálního rozvoje, kladou zásadní důraz na plánování a realizaci rozvojových projektů na nejvyšší možné úrovni – v konkrétních obcích, konkrétními lidmi. V těchto územích a společenstvích vznikají prostřednictvím LEADERu zcela nové hodnoty – vědomí vzájemné důvěry, schopnost komunikovat a spolupracovat při řešení společných zájmů v nejrůznějších oblastech společenského života.

V Pobeskydí existují s aplikací metody LEADER značné zkušenosti. MAS Pobeskydí na základě předložených rozvojových strategií a záměrů uspěla v dosud všech vyhlášených programech typu LEADER v České republice. Přispěla tak k realizaci desítek rozvojových projektů částkami, které v letech 2008–2013 průměrně převyšovaly 13 milionů korun ročně. Přípravu a realizaci mnoha dalších projektů, které byly realizovány mimo rámce programů typu LEA-

⁸⁰ Výdaje obcí.

⁸¹ Daňových a nedaňových.

DER, místní akční skupina podpořila svými poradenskými službami. Součástí jejích aktivit je také vzdělávací a osvětová činnost zaměřená na problematiku rozvoje venkova. Vzhledem k velikosti Pobeskydí není možné ani žádoucí, aby byla místní akční skupina garantem partnerství mezi aktéry na místní úrovni a nahrazovala tak přirozenou a nezastupitelnou roli obcí nebo jejich svazků. S využitím odborných, organizačních a finančních kapacit, jimiž disponuje, může vytvářet prostředí pro žádoucí vývoj místních společenství a představovat silný mezičlánek mezi místní a mikroregionální úrovní a vnějším prostředím.

Obrázek č. 24: Místní aktéři na setkání s MAS Pobeskydí; 4. září 2014⁸²



Aktéři vyšších hierarchických úrovní

Kromě vlivu lokálních a regionálních aktérů, působících zevnitř území, působí na rozvoj Pobeskydí také řada vnějších aktérů různých hierarchických úrovní a zájmů. Na jedné straně jde o aktéry veřejného, soukromého podnikatelského a neziskového sektoru, kteří do Pobeskydí lokalizují své aktivity, na druhé straně o hierarchicky vyšší aktéry veřejné sféry, kteří prostřednictvím svých politik rozvoj Pobeskydí (stejně jako jiných území) přímo nebo nepřímo podporují či jinak ovlivňují. Hierarchicky nejbližšími aktéry jsou zejména Moravskoslezský kraj, Euroregion Těšínské Slezsko, Euroregion Beskydy, správy CHKO Beskydy a CHKO Poodří, a obce, jejichž rozšířená působnost zasahuje do Pobeskydí. Na vyšších úrovních hierarchie se jedná především o Českou republiku, jednotlivá ministerstva a jim podřízené organizace, Svaz měst a obcí České republiky, Spolek pro obnovu venkova ČR, Národní síť Místních akčních skupin České republiky a další organizace. Klíčovým aktérem současného rozvoje Pobeskydí je Evropská unie.

Tyto instituce definují koncepční rámce vlastních politik a vytvářejí finanční a nefinanční nástroje jejich uplatňování, jejichž využití ve prospěch rozvoje Pobeskydí je jedním z účelů strategie. Nutno připomenout, že územní působnost těchto institucí zahrnuje nejen Pobeskydí a jejich aktivity mohou mít na jeho rozvoj nejen pozitivní, ale i negativní dopady. Schopnost využít příležitostí a odvrátit ohrožení, které z působení těchto vnějších aktérů vyplývají, je jednou z podmínek úspěšné implementace strategie. Vyžaduje od místních organizací a jednotlivců jednotu v klíčových a ofenzivní postup v každodenních otázkách a schopnost přicházet se smysluplnými projekty, které obstojí v konkurenci jiných území. Nepřehledná struktura a působnost jednotlivých aktérů a systémů vnější podpory značně komplikují běžný život a rozvoj území nejen v Pobeskydí. Ačkoli tato situace snižuje efektivitu úsilí místních a regionálních aktérů, je z pragmatického hlediska faktem, který je nutné přijmout a přizpůsobit se mu, především proto, že rozvoj Pobeskydí byl a bude na vnějších zdrojích kriticky závislý.

⁸² Autorka fotografie: Věra Kratochvílová.

3.3.2 KONCEPČNÍ RÁMCE

Rozvoj Pobeskydí a jednotlivých obcí a mikroregionů je koncepčně ukotven v řadě strategických a územně-plánovacích dokumentů s působností na místní, mikroregionální a regionální úrovni a na vyšších hierarchických úrovních. Při zpracování strategie musí být tyto rámce v maximální možné míře respektovány. Hierarchicky nižší koncepce společná strategie zastřešuje, hierarchicky vyšší koncepce adaptuje do specifických podmínek Pobeskydí, vytvářejíc tak vnitřně soudržný podklad pro rozhodování. Je nereálné podat bližší přehled zaměření jednotlivých dokumentů a vazeb k připravované strategii. Při extrémně zahuštěném vnějším institucionálním prostředí rozvoje Pobeskydí a přemíře strategií, plánů a koncepcí různého zaměření, by jejich pouhý výčet překračoval rozsah zbytku této strategie.

Z mnoha desítek strategických a územně-plánovacích dokumentů, které bylo nutné vzít v úvahu při přípravě strategie, lze zmínit následující:

- Koncepční rámce strategického řízení:
 - Strategie regionálního rozvoje České republiky (pro období 2007–2013),
 - Strategie regionálního rozvoje ČR pro období 2014–2020,
 - Národní strategický plán rozvoje venkova České republiky na období 2007–2013,
 - další sektorové strategie, plány a koncepce vlády České republiky a jednotlivých ministerstev,
 - Strategie rozvoje Moravskoslezského kraje na léta 2009–2020,
 - Program rozvoje Moravskoslezského kraje na období 2010–2012,
 - Regionální inovační strategie Moravskoslezského kraje 2010–2020,
 - Návrh řešení socioekonomicky znevýhodněných oblastí Moravskoslezského kraje,
 - další sektorové strategie, plány a koncepce Moravskoslezského kraje,
 - Plán péče o Chráněnou krajinnou oblast Beskydy na období 2009–2018,
 - Plán péče o Chráněnou krajinnou oblast Poodří na období 2009–2018,
 - Strategie rozvoje Pobeskydí (pro období 2007–2013),
 - Strategický plán LEADER MAS Pobeskydí (pro období 2007–2013) a strategické plány mikroregionů a obcí.
- Koncepční rámce územního plánování:
 - Politika územního rozvoje České republiky 2008,
 - Zásady územního rozvoje Moravskoslezského kraje a
 - územní plány obcí.

3.3.3 RÁMCE VNĚJŠÍ PODPORY

Akteři vyšších hierarchických úrovní ovlivňují Pobeskydí uplatňováním vlastních politik definovaných ve svých strategiích, plánech a koncepcích prostřednictvím přímé lokalizace vlastních aktivit a prostřednictvím vytváření finančních a nefinančních nástrojů podpory rozvojových projektů připravovaných a realizovaných místními aktéry. Význam těchto nástrojů pro Pobeskydí je zásadní: mnoho organizací i jednotlivců je na externích finančních tocích kriticky závislých, a to nejen z pohledu přípravy a realizace rozvojových projektů, ale i z pohledu udržení vlastní běžné činnosti. Změna této situace je za stávajících podmínek nereálná.

V období po vstupu České republiky do Evropské unie výrazně vzrostl význam finančních nástrojů její regionální, zemědělské a dalších politik, které v současnosti výrazně zastiňují programy vlády České republiky, jednotlivých ministerstev a jim podřízených organizací. Desítky nejrůzněji zaměřených vlastních dotačních titulů každoročně vyhlašuje ve své samostatné působnosti Moravskoslezský kraj. Především neziskové organizace mohou na svou činnost čerpat prostředky poskytované četnými nadačními a jinými fondy.

Čerpání externích finančních zdrojů komplikuje nepřehledná a často se měnící struktura četných dotačních titulů a značná administrativní náročnost přípravy a realizace rozvojových projektů, neúměrná odborným kapacitám značné části potenciálních příjemců dotací a často vlastní náročnosti projektů samotných. V důsledku toho vznikla a nadále se prohlubuje závislost rozvoje území na poskytovatelích poradenských služeb, což přípravu a realizaci rozvojových projektů neúměrně prodražuje.

4 SWOT ANALÝZA A ANALÝZA PROBLÉMŮ A POTŘEB

Tato kapitola přináší shrnutí analýzy silných a slabých stránek, příležitosti, ohrožení, problémů a potřeb území i potenciálních oblastí dalšího rozvoje, které vycházejí se socioekonomické analýzy.

4.1 SWOT ANALÝZA

SWOT analýza je nástrojem formulace základních limitů a potenciálů rozvoje území. Zaměřuje se na vnitřní a vnější faktory, které mají vliv na rozvoj. Následující silné a slabé stránky, příležitosti a ohrožení byly formulovány na základě socioekonomické analýzy (zahrnující i výsledky zapojení komunity) a projednány v odborných pracovních skupinách. Jsou seřazeny podle významnosti, jak ji vnímají místní aktéři a veřejnost⁸³ a odráží hodnotový žebříček osob, které na území Pobeskydí žijí nebo pracují.⁸⁴

Silné stránky

- Strategicky výhodná poloha vůči ostravsko-karvinské průmyslové aglomeraci, hlavním dopravním tahům a hranicím s Polskem a Slovenskem
- Přítomnost velkých zaměstnavatelů v regionu a jeho blízkém okolí
- Atraktivní a pestrá kulturní krajina s relativně zachovalým životním prostředím, postupná revitalizace a regenerace jejích původním využitím negativně dotčených součástí
- Uspokojivá dostupnost veřejnou dopravou ve větších obcích, v zázemí okolních měst a na hlavních dopravních tazích
- Bohatství kulturního dědictví a tradic
- Uspokojivá dostupnost sociální infrastruktury a služeb ve středně velkých a větších sídlech
- Uspokojivá dostupnost základní technické infrastruktury a služeb (vč. nakládání s odpadními vodami) v sídlech s koncentrovanou zástavbou
- Existence základní sítě zařízení sloužících k šetrnému nakládání s odpady
- Hustá síť dopravní infrastruktury, včetně turistických stezek a cyklotras
- Zkušenosti s aplikací metody LEADER a existence MAS Pobeskydí se stabilním odborným zázemím
- Malý výskyt sociálně-patogenních jevů
- Zvyšující se význam nestátních neziskových organizací a dobrovolných svazků obcí
- Zkušenosti s přípravou a realizací rozvojových strategií a projektů na úrovni místní akční skupiny, v mikro-regionech a ve větších obcích
- Zachovalé mezilidské vztahy, význam tradičních sociálních institucí, spolkové činnosti a sounáležitost mezi obyvateli
- Dostatečný potenciál zemědělské půdy a pracovních sil pro zemědělství a lesnictví
- Dostatek volných ploch a objektů pro soukromou i veřejnou investiční činnost
- Tradice hospodaření i v méně příznivých oblastech

Slabé stránky

- Chronický nedostatek finančních prostředků v hospodářství, ve veřejné správě i v neziskovém sektoru a kritická závislost řady subjektů i územního rozvoje na dotacích
- Špatný technický stav povrchu pozemních komunikací, vysoká zátěž tranzitní dopravou v případě řady z nich, nárůst podílu individuální automobilové dopravy a horší dopravní dostupnost veřejnou dopravou v malých a periferních sídlech
- Nezaměstnanost, její negativní struktura a nedostatek pracovních příležitostí pro kvalifikované specializované pracovní síly nebo osoby se znevýhodněním na jedné straně a nedostatek kvalifikovaných a motivovaných pracovních sil (zaměstnaných i podnikajících) pro rozvoj hospodářství v odvětvích s vyšší přidanou hodnotou
- Existence lokalit se zhoršeným stavem životního prostředí

⁸³ Na základě realizovaného hodnocení potenciálů a limitů dalšího rozvoje formou dotazníkového šetření, kde jednotlivé výroky byly bodovány. Více viz příloha č. 2 této strategie.

⁸⁴ SWOT analýza byla následně doplněna dle požadavků na úpravu a doplnění vyplývajících z hodnocení přijatelnosti MMR.

- Nízká míra participace občanů na rozhodování a nízké zapojení soukromého podnikatelského sektoru do rozvoje území
- Nízká úroveň vybavení sítěmi sociální infrastruktury a služeb (zejména sociálních a vzdělávacích) v malých a periferních sídlech
- Nízká úroveň vybavení sítěmi technické infrastruktury a služeb (vč. nakládání s odpadními vodami) v sídlech s rozptýlenou slezskou zástavbou a vysoké výdaje na jejich pořízení, provoz a údržbu
- Nedostatečné odborné a organizační kapacity pro přípravu a realizaci rozvojových strategií a projektů v menších obcích, malých a středních podnicích a v neziskovém sektoru a závislost jejich rozvoje na poradenských službách
- Existence lokalit se zhoršenou bezpečností provozu na pozemních komunikacích
- Nevyřešené nebo nepřehledné majetkové vztahy k řadě objektů a ploch v obcích a převažující nájemní vztahy k půdě
- Existence konfliktů, špatná komunikace a nedostatečně rozvinutá spolupráce mezi aktéry, včetně mikroregionů a místní akční skupiny, při přípravě a realizaci rozvojových strategií a projektů
- Špatný technický stav mnoha objektů a ploch v obcích
- Vysoká energetická náročnost provozu mnoha objektů
- Nedostatečně rozvinutá a využitá turistická a volnočasová infrastruktura
- Negativní image především severní části Pobeskydí, zasahující na Ostravsko
- Převažující nízká rentabilita a přidaná hodnota místního hospodářství a jeho struktura, nízká produktivita práce a mnohdy zastaralé technické a technologické vybavení
- Nedostatečné investice do lesnictví
- Nedostatečné využívání výsledků vědy a výzkumu a příkladů dobré praxe, pomalý postup zavádění inovací v hospodářství, ve veřejné správě i v neziskovém sektoru
- Snížená retenční schopnost krajiny a existence lokalit ohrožených záplavami a svahovými deformacemi
- Vysoký podíl intenzivního zemědělství v ekonomicky i environmentálně méně příhodných podmínkách
- Nerozvinutý systém vzdělávání pro veřejnost

Příležitosti

- Zájem o bydlení na venkově v zázemí okolních měst ze strany solventních rodin s malými dětmi
- Rostoucí zájem společnosti o ochranu a péči o životní prostředí a krajinu (veřejná prostranství, ráz krajiny, příroda apod.)
- Zájem o zdravý životní styl, o kvalitní a bezpečné potraviny a o místní výrobky a služby
- Posilování významu metody LEADER pro rozvoj venkova
- Odstraňování bariér spojených s existencí státních hranic, pokračující evropská integrace
- Existence systémů podpory rozvojových projektů a strategií
- Zájem návštěvníků a turistů o domácí destinace
- Oživení a měnící se struktura národního a regionálního hospodářství
- Probíhající a plánované rozsáhlé investice do dopravní a technické infrastruktury ze strany veřejného sektoru a investice soukromého podnikatelského sektoru
- Poptávka po zavádění alternativních zdrojů energií a úspor energií
- Existence zdrojů informací o příkladech dobré praxe v oblasti zemědělství a rozvoje venkova
- Zájem společnosti o posílení alternativních funkcí zemědělství a mimoprodukčních funkcí lesa
- Obnova venkova, venkovského společenství (spolková činnost, komunitní role škol)
- Podpora pozemkových úprav jako nástroje k narovnání majetkových vztahů, zvýšení ekologické stability a k obnově krajinných prvků
- Poptávka po kvalitním vzděláváním zohledňující individuální vzdělávací potřeby děti a žáků
- Poptávka po zefektivnění a zkvalitnění systému nakládání s odpady
- Zvyšující se potenciál seniorů (zejména mladších) pro život místního společenství

Ohrožení

- Demografické stárnutí obyvatel, růst rozdílů v životní úrovni a sociální vyloučení osob se sociálním či zdravotním znevýhodněním
- Slabá pozice venkova v systému řízení státu, nestabilita tohoto systému, nedostatek finančních zdrojů na podporu rozvoje venkova a konkurence jiných regionů při usilování o jejich získání
- Legislativní bariéry a nevhodně nastavený právní a administrativní systém a systém technických norem
- Ztráta ekonomické konkurenceschopnosti a výkonnosti regionu a státu
- Migrace mladých, kvalifikovaných a jinak perspektivních obyvatel do měst, zejména z periferních obcí
- Konflikty rozvojových záměrů s požadavky na udržitelný rozvoj obcí a ochranu přírody a krajiny nebo s individuálními zájmy jednotlivců a jejich organizací
- Pokračování procesu ekonomické a kulturní globalizace, oslabování lokálních sociálních a ekonomických vazeb a prohlubování závislosti regionu na vnějších zdrojích

- Komplikovanost, nepřehlednost a nestabilita vnějšího institucionálního prostředí a rámců vnější podpory
- Klimatické změny, mimořádné projevy počasí (povodně, orkány, extrémní teploty) a průmyslové havárie
- Krajinářsky, urbanisticky a architektonicky nekonceptní nová výstavba
- Změny v životním stylu a nárůst sociopatogenních jevů (konflikty, závislosti, kriminalita apod.)
- Konkurence pasivních forem trávení volného času dětí a mládeže
- Oslabování tradičních rodinných vazeb a funkcí rodiny
- Negativní změny rozpočtového určení daní
- Snižování podílu trvale bydlících obyvatel
- Pronikání a šíření invazních druhů rostlin a živočichů
- Pokles klíčových kompetencí (manuálních, technických, jazykových apod.) podstatných pro pozdější uplatnění žáků a studentů na trhu práce
- Rozkolísaná poptávka po službách vzdělávacích zařízení v důsledku demografických procesů a konkurence městských škol
- Zhoršení kvality ovzduší v důsledku nárůstu intenzity silniční dopravy a prostřednictvím místních zdrojů znečištění (lokální topeniště)

4.2 PROBLÉMY A POTŘEBY

Analýza problémů a potřeb území přináší shrnutí základních poznatků socioekonomické analýzy, výsledků zapojení komunity, vývojových trendů a potenciálních oblastí dalšího rozvoje území vč. analýzy dostupnosti externích zdrojů a uplatnitelnosti integrovaného nástroje.

Zaměstnanost

Místními aktéry i veřejností vysoce akcentovanou potřebou v Pobeskydí je zaměstnanost, a to navzdory relativně nízké úrovni nezaměstnanosti (pod průměrem Moravskoslezského kraje a srovnatelná s hodnotami za celou Českou republiku) a přítomnosti velkých zaměstnavatelů v území i okolí. Problémem je její negativní struktura. Na jedné straně chybí pracovní příležitosti pro kvalifikované specializované pracovní síly, což může vést až k emigraci mladých, kvalifikovaných a jinak perspektivních obyvatel do měst, zejména z periferních obcí, nebo pro osoby se znevýhodněním (osoby se zdravotním postižením, osoby předdůchodového věku, dlouhodobě nezaměstnaní, osoby pečující o závislé osoby, matky po rodičovské dovolené apod.). Místní aktéři si uvědomují nevyužitý, resp. ztracený potenciál těchto osob a důrazně akcentují potřebu vytvářet podmínky pro jejich uplatnění v místním hospodářství (vč. využívání moderní trendů v sociálním podnikání). Skrytým problémem (zejména na tradičním venkově) je otázka úlohy žen. Ženy jsou vnímány jako pečovatelky o děti (či jiné závislé osoby) a o domácnost. Ovšem ženy v současné době plní i úlohu živitelek a musí sladovat rodinný a profesní (pracovní) život, tak aby mohly plnit obě role. A právě na venkově (Pobeskydí není výjimkou) vznikají problémy s dostupností vhodných flexibilních forem zaměstnávání i s dostupností potřebných služeb pro rodinu a péči o děti. Významnou úlohu sehrává i pokračující proces posouvání úlohy muže v rodině a domácnosti.

Na druhé straně přetrvává nedostatek kvalifikovaných a motivovaných pracovních sil (zaměstnanců i podnikatelů) pro rozvoj hospodářství v odvětvích s vyšší přidanou hodnotou. Místní aktéři spatřují příčiny zejména ve struktuře poptávky a nabídky vzdělávání (středoškolského i dalšího), v kvalitě a orientaci základního vzdělávání, chybějících motivačních aktivitách a poradenství i ve výchově a vzorech v rodině.

Perspektivu místní aktéři vidí v posílení spolupráce zaměstnavatelů, škol, obcí a neziskového sektoru zabývajících se zaměstnaností, rozvoji klíčových kompetencí na školách i v dalším vzdělávání a v posílení aktivit směřujících k získávání pracovních návyků, které je dlouhodobý proces vytvářený již v dětství v rodině a škole. Pracovní návyky se dlouhodobou nezaměstnaností vytrácejí. Uplatnitelnost na trhu práce zvyšují i nabyté zkušenosti, které často chybí jak absolventům, tak dalším znevýhodněným skupinám nezaměstnaných. K získávání pracovních návyků a zkušeností lze využít nástroje aktivní politiky zaměstnanosti, nástroje vázané na vzdělávání atd. Hlavní překážkou jejich využívání organizacemi jsou vysoké náklady související s pořizováním pomůcek a pracovních prostředků nebo mzdové náklady na vedoucí, dohled či koordinátory veřejně prospěšných prací apod.

Projekty zaměřené na zvýšení zaměstnanosti osob se znevýhodněním (osoby se zdravotním postižením, osoby předdůchodového věku, dlouhodobě nezaměstnaní, osoby pečující o závislé osoby, matky po rodičovské dovolené apod.) lze připravovat s využitím Operačního programu Zaměstnanost v rámci Prioritní osy 1: Podpora zaměstnanosti a adaptability pracovní síly. Ze stejného operačního programu a prioritní osy lze získat prostředky na spolufinancování projektů zaměřených na sladování pracovního a soukromého života a snižování rozdílů mezi muži a ženami na trhu práce. Osoby se znevýhodněním mohou nalézt zaměstnání v sociálních podnicích (IROP, Prioritní osa 2: Zkvalitnění veřejných služeb a podmínek života pro obyvatele regionů, Specifický cíl 2.2 Vznik nových a rozvoj existujících podnikatelských aktivit v oblasti sociálního podnikání). V této oblasti bude využít integrovaný nástroj komunitně vedeného místního rozvoje v Operačním programu Zaměstnanost.

Místní hospodářství

Suburbánní poloha Pobeskydí a působení velkých zaměstnavatelů jsou vnímány jako silné stránky zejména z pohledu zaměstnanosti. Ovšem tyto vazby silně ovlivňují strukturu místního hospodářství, které je tak ohroženo prohlubováním závislosti regionu na vnějších zdrojích a oslabováním lokálních vazeb. V místním hospodářství převažuje nízká rentabilita, přidaná hodnota i produktivita práce.

Další rozvoj hospodářství je limitován zastaralostí technického a technologického vybavení, nedostatkem motivovaných jedinců, nedostatečnou odbornou a organizační kapacitou pro přípravu a realizaci rozvojových strategií a projektů u malých a středních podniků (podnikatelů) a závislostí jejich rozvoje na poradenských službách. Dalšími limity jsou existující konflikty, špatná komunikace a nedostatečně rozvinutá spolupráce mezi aktéry, což může vést ke konfliktům rozvojových záměrů s požadavky na udržitelný rozvoj obcí a ochranu přírody a krajiny nebo s individuálními zájmy jednotlivců a jejich organizací. Problém představují i legislativní bariéry a nevhodně nastavený právní a administrativní systém a systém technických norem, což odrazuje místní podnikatele od rozvoje své činnosti a místní obyvatele od přípravy a realizace vlastních projektových záměrů.

Vlivem pokračující ekonomické globalizace a silných vazeb místního hospodářství na externí zdroje je místní hospodářství pozitivně ovlivňováno oživením a mění se strukturou národního a regionálního hospodářství. Na druhé straně místní hospodářství mohou ohrozit negativní ekonomické jevy, zejména tehdy, dojde-li ke ztrátě ekonomické konkurenceschopnosti a výkonnosti regionu a státu (potažmo i celé Evropy). Místní aktéři vnímají potřebu posílení místního hospodářství a zvýšení jeho konkurenceschopnosti, a to rozvojem hospodářství s vyšší přidanou hodnotou a jeho směřováním k produktové i energetické soběstačnosti. Příležitostmi v tomto ohledu jsou odstranění bariér spojených s existencí státních hranic, pokračující evropská integrace, zájem veřejnosti o zdravý životní styl, o kvalitní a bezpečné potraviny, místní produkty (výrobky a služby), zájem návštěvníků a turistů o domácí destinace a příměstskou turistiku či poptávka po zavádění alternativních zdrojů energií. Pobeskydí má řadu předpokladů pro rozvoj hospodářství, zejména strategicky výhodnou polohu vůči ostravsko-karvinské průmyslové aglomeraci, hlavním dopravním tahům a hranicím s Polskem a Slovenskem, uspokojivou dostupnost okolních měst i dostatek volných ploch a objektů pro soukromou investiční činnost.

Je žádoucí hledat cesty pro alespoň částečné snížení závislosti a zvýšení konkurenceschopnosti místního hospodářství i nabídky pracovních míst v Pobeskydí. Místní aktéři spatřují v tomto kontextu příležitost ve službách, živnostnících a malých a středních podnikatelských subjektech. Jednou z možností je vytváření vhodných podmínek pro podnikání a zajištění dostupnosti kvalitního poradenství (zakládání podniků, účetnictví a administrativa, technické a hygienické normy apod.) a dalších služeb. Příkladem mohou být podnikatelské inkubátory či jim podobná zařízení, která nabízí začínajícím podnikatelům či podnikatelům s novými podnikatelskými záměry prostory, případně i další služby (technické, administrativní, poradenské), zpravidla za nižší než komerční cenu po určitou dobu.

Slabou stránkou, která se projevuje nejen v hospodářství, je nedostatečně rozvinutá spolupráce. V Pobeskydí prakticky neexistují fungující uskupení subjektů působících v jednom nebo několika málo příbuzných ekonomických odvětvích, která by na principu spolupráce vytvářela stabilnější podmínky pro činnost svých členů. Kultura spolupráce mezi podnikatelskými a případnými dalšími subjekty není rozvinuta, což omezuje jejich konkurenceschopnost, vystavuje je zbytečně velkým tržním rizikům a omezuje jejich potenciál dosahovat úspor (z rozsahu či specializace).

Silné vazby místního hospodářství na externí zdroje se projevují i v jeho silné orientaci na síť externích odběratelů, v případě nejvýznamnějších producentů takřka výhradně. Potenciál místních výrobků a služeb s vyšší přidanou hodnotou, které by našly uplatnění u místních odběratelů, koncových spotřebitelů či návštěvníků a turistů, je silně poddimenzovaný. V rozvoji místní produkce a v poskytování služeb s vyšší přidanou hodnotou, které naleznou svého koncového uživatele přímo v Pobeskydí, se skrývá dosud téměř nevyužívaný potenciál.

Pro rozvoj cestovního ruchu mají některé části Pobeskydí (např. Beskydy, Žermanická a Těrlická přehrada, Hukvaldy a Palkovické hůrky) dobré předpoklady, zejména z pohledu bohatosti kulturního a přírodního dědictví, atraktivity krajiny, existence husté sítě turistických stezek a cyklotras a dobré dostupnosti velkých měst a hlavních dopravních tahů. Limitujícími faktory jsou však nedostatečně rozvinutá a využitá turistická a volnočasová infrastruktura a negativní image především severní části Pobeskydí, zasahující na Ostravsko. Rovněž potenciál spolupráce jednotlivých poskytovatelů, tvorby integrovaných turistických balíčků a cíleného marketingu prozatím zůstává nevyužit.

Zemědělství a lesnictví je vnímáno místními aktéry jako tradiční součást venkova, kterou je potřeba podporovat a rozvíjet, i když si uvědomují celkový pokles jeho podílu na tvorbě ekonomických hodnot i pracovních míst. Pobeskydí pro tento rozvoj disponuje dostatečným potenciálem zemědělské půdy a pracovních sil a tradicí hospodaření i v méně příznivých oblastech. Rozvoj zemědělství však mohou limitovat převažující nájemní vztahy k půdě nebo vysoký podíl intenzivního zemědělství v ekonomicky i environmentálně méně příhodných podmínkách a z toho vyplývající střety mezi aktéry rozvoje území. Pozvolna dochází k posilování jeho mimoprodukčních funkcí, zejména v souvislosti s ochranou a tvorbou kulturní krajiny. Málo využívanou příležitostí je diverzifikace činnosti zemědělských subjektů ve prospěch nezemědělských aktivit, např. v oblasti potravinářství, drobného zpracovatel-

ského průmyslu, maloobchodu, řemesel, agroturistiky, alternativní energetiky apod., čímž zemědělské subjekty výrazně omezuje svůj potenciál diverzifikace příjmů, tvorby pracovních míst i širšího ekonomického rozvoje a konkurenceschopnosti území. Zemědělská produkce Pobeskydí se výrazně orientuje na živočišnou výrobu, v níže položených částech území na smíšenou. Výrobní programy jsou často jednostranně orientovány a silně ovlivněny dotačními intervencemi a dalšími vlivy (např. nájemní vztah k půdě, úroveň technologického vybavení)

Lesy tvoří výraznou část krajinného pokryvu Pobeskydí, zejména v jeho jižní a jihovýchodní části. Efektivní, ale šetrné hospodářské využití lesů, které je v souladu se zájmy ochrany přírody a krajiny, lesními hospodářskými plány a osnovami a přispívá současně naplňování mimoprodukčních funkcí lesů, vyžaduje (kromě jiného) využívání vhodných technologií a strojů a efektivní zpracování dřeva v malých dřevozpracujících provozovnách, které zvyšují přidanou hodnotu místní produkce.

Šanci jak zvýšit produktivitu, rentabilitu a přidanou hodnotu práce v místním hospodářství nabízí Operační program podnikání a inovace pro konkurenceschopnost především v Prioritní ose 1 - Rozvoj výzkumu a vývoje a Prioritní ose 2 – Podpora podnikání malých a středních firem. Prostřednictvím Programu rozvoje venkova lze podporovat projekty zaměřené na posílení konkurenceschopnosti zemědělských podniků, na podporu inovativních zemědělských technologií a udržitelného obhospodařování lesů. Podporu z Programu rozvoje venkova mohou získat i projekty zaměřené na rozvíjení zemědělské produkce (organizace potravinového řetězce, včetně zpracování zemědělských produktů a jejich uvádění na trh, dobrých životních podmínek zvířat a řízení rizik v zemědělství). Diverzifikační činnosti zemědělských subjektů podporují opatření Programu rozvoje venkova - Investice do nezemědělských činností, Podpora agroturistiky a Investice na podporu energie z obnovitelných zdrojů. V této oblasti bude využít s ohledem na omezenou alokaci (a preferencí vzešlých ze zapojení veřejnosti) zejména integrovaný nástroj komunitně vedeného místního rozvoje v Programu rozvoje venkova na podporu zemědělství a nezemědělské činnosti.

Místní společenství

V důsledku blízké polohy vůči aglomeraci a okolním městům, atraktivity a pestrosti krajiny a malého výskytu sociálně patologických jevů dochází ke zvýšenému zájmu o bydlení v Pobeskydí. Většinou se jedná o solventní rodiny s malými dětmi, které jsou sociálně výrazně vázány na město, a z vesnic se stávají noclehárny. Místní aktéři vnímají potřebu novousedlíky vtáhnout do dění v obci a zabránit tak vzniku různorodých nežádoucích jevů, např. izolovanosti novousedlíků, konfliktů mezi staro- a novousedlíky, nárůstu dalších sociopatogenních jevů nebo snižování podílu trvale bydlících obyvatel (zejména v rekreačních oblastech). Jednou z možných cest je zapojit rodiny do života v obci nabídkou kvalitních služeb, zejména v oblasti školství, péče o rodinu a volnočasových aktivit.

Místní aktéři považují za silné stránky místního společenství zachovalé mezilidské vztahy, význam tradičních sociálních institucí (zejména spolkové činnosti) a sounáležitost mezi obyvateli. Pospolitosť, soudržnost, lokální identita či odpovědnost za obec byly vždy považovány za základní prvky utvářející venkovské společenství. Po desítkách let totality, kdy byly tyto prvky sociálního kapitálu ve venkovských obcích záměrně likvidovány, se od devadesátých let dvacátého století znovu dostávají do centra pozornosti v souvislosti s úsilím o obnovu venkova. Současná doba, globalizace, rozvoj moderních technologií, vysoké pracovní vytížení, vysoká mobilita venkovského obyvatelstva a další vlivy působí v neprospěch tohoto úsilí. Toto ohrožení zmiňovaly i děti ve svých pracích v literární a výtvarné soutěži. Obnovení sociálního kapitálu, pospolitosti, lokální identity obyvatel a vědomí jejich spoluodpovědnosti za vývoj obce jsou klíčovými předpoklady úspěšného rozvoje území. Je potřeba hledat nové možnosti rozvoje pospolitosti a odpovědnosti jednotlivců za místo, ve kterém žijí.

Silnou tradici má v Pobeskydí spolková činnost a spolky jsou považovány vedle samospráv za nejvýznamnější aktéry venkovského života. Většina obcí se snaží spolky aktivně podporovat, zejména materiálně a finančními příspěvky na činnost. Problémem v řadě obcí jsou vysoké nároky pro zabezpečení materiálních podmínek, které nezřídka přesahují možnosti spolků samotných i obcí, které je podporují. Hledání nových způsobů zajišťování těchto podmínek a sdílení zdrojů mezi jednotlivými spolky se postupně rozvíjí.

Pobeskydí disponuje bohatým potenciálem kulturního dědictví a tradic, utvářeným po dobu posledních deseti staletí. Tento potenciál je výsledkem mísení různorodých etnických a kulturních vlivů, zemědělské tradice Pobeskydí a industriální tradice Ostravska. Pobeskydí bylo dějištěm řady historických událostí a působištěm mnoha významných osobností. Historie zanechala v krajině mnoho stop: objekty tradiční lidové architektury, kostely a drobné církevní stavby (boží muka, kapličky, kříže, zvoničky), hrady, zámky i zámečky, ale také technické památky a památníky na slavné události a osobnosti regionu. Nedílnou součástí jsou i prvky nehmotného kulturního dědictví uchované v písemných záznamech, v paměti a částečně i v každodenním životě místních lidí. Kulturní dědictví a tradice nejsou pouze připomínkou historie Pobeskydí, ale rovněž přispívají k vytváření a posilování identity venkovského společenství a pocitu sounáležitosti obyvatel s obcí a regionem. Skýtají též významný potenciál ekonomického zhodnocení, místními produkty počínaje, cestovním ruchem ani zdaleka nekonče. Tento potenciál je v současnosti nedostatečně zhodnocován, což lze přičíst zčásti jeho nedocenení ze strany místních aktérů, zčásti vysoké finanční náročnosti investičních projektů.

Místní aktéři se domnívají, že je potřeba se také soustředit na kvalitu jednotlivců, kteří místní společenství utvářejí. V této oblasti zdůrazňují zejména podmínky pro kvalitní trávení volného času dětí a mládeže, využití potenciálu seniorů a osobní rozvoj obyvatel. Kvalitní volnočasové vyžití je integrální součástí správného vývoje jedince. Aktivní formy trávení volného času dětí a mládeže jsou v současnosti vytěšňovány pasivními formami, což se v důsledku projevuje jak na jejich zdravotním stavu a nízké míře socializace, tak na snížené schopnosti obstat na trhu práce, či na nárůstu sociopatogenních jevů. Senioři (zejména mladší) disponují nevyužívaným, často skrytým potenciálem, např. schopnostmi, zkušenostmi, chutí aktivně se podílet na rozvoji obce i sebe sama. Aktivizace této cílové skupiny přináší klady jak pro samotné seniory, tak pro místní společenství jako celek. Vzdělanost a dovednosti každého jednotlivce jsou zdrojem jeho sebevědomí i potenciálu uplatnění na trhu práce či ve společnosti obecně. Vzdělávání v kolektivu je navíc příležitostí pro budování sociálního kapitálu, který je klíčovým předpokladem úspěšného rozvoje území. Vzdělávací akce (nebo akce, jejichž dílčí součástí jsou vzdělávací aktivity) jsou v Pobeskydí sporadicky organizovány, nemívají však stabilní základ, zřídka svým významem přesahují rámec jedné obce a mezi jejich organizátory neprobíhá významnější výměna informací a spolupráce.

Projekty zaměřené na ochranu kulturního dědictví mají šanci získat podporu z Integrovaného regionálního operačního programu Prioritní osa 3 Dobrá správa území a zefektivnění veřejných institucí. Aktivity směřující k zachování a obnově kulturních a přírodních atraktivit lze spolufinancovat prostřednictvím programu příhraniční spolupráce Interreg V-A Česká republika - Polsko. Zachování, ochranu, propagaci a rozvoj přírodního a kulturního dědictví pak podporuje program příhraniční spolupráce Interreg V-A Slovenská republika - Česká republika. V této oblasti lze využít integrovaný nástroj komunitně vedeného místního rozvoje pouze okrajově v Integrovaném regionálním operačním programu na národní kulturní památky a další vyjmenované kulturní památky (Kostel sv. Petra a Pavla, Zámek ve Staré Vsi nad Ondřejnicí, Kostel sv. Jana Křtitele, Národní kulturní památka Noční přechod, Kostel sv. Antonína Paduánského). Z toho pohledu se faktické využití integrovaného nástroje v této oblasti nepředpokládá.

Sociální oblast a rodina

Globalizace a tlaky na změnu životního stylu představují riziko i pro kvalitu života jednotlivců. Mnozí místní obyvatelé, zejména s nižším vzděláním či vyššího věku, nejsou dostatečně připraveni na „pasti“ moderního světa. Toto může vést k jejich sociálnímu vyloučení či k nárůstu sociopatogenních jevů (zadluženosti, závislosti, krádeže apod.). Je potřeba hledat vhodné způsoby, jak těmto negativním jevům zabránit či je zmírnit. Možností je např. zvýšení dostupnosti poradenství, vzdělávání, sociálních služeb a služeb pro rodinu a další preventivní opatření a posilování úlohy rodiny jako tradičního prvku společnosti.

Růst rozdílů v životní úrovni a sociální vyloučení osob se sociálním či zdravotním znevýhodněním jsou vnímány jako významná ohrožení. Nejzranitelnějšími v tomto ohledu jsou senioři, děti a dospívající, osoby se zdravotními postiženími a sociálně slabší rodiny. Těmto cílovým skupinám je potřeba nabídnout vhodné služby, zejména sociální, volnočasové a vzdělávací a další služby pro rodinu, které tato ohrožení budou zmírňovat nebo jim předcházet. V současné době je dostupnost služeb (a sociální infrastruktury) uspokojivá, zejména ve středně velkých a větších sídlech. Problémem je dostupnost služeb (a sociální infrastruktury) v malých a periferních sídlech. Důraz by měl být kladen na přizpůsobení služeb potřebám výše zmíněných cílových skupin a současným trendům, např. deinstitucionalizaci, zapojování do běžného života, prodloužení pobytu v domácím prostředí, prorodinná opatření nebo posílení úlohy dětí a mládeže v životě obce.

V Pobeskydí neexistuje systémový přístup v oblasti sociálních služeb a péče. Výrazným nedostatkem je chybějící, resp. nedostatečné plánování sociálních služeb a spolupráce obcí, poskytovatelů sociálních služeb a zástupců cílových skupin. Obyvatelé nemají k dispozici dostatečné informace o dostupnosti sociálních služeb a systému sociální péče. Velká část sociálních služeb, zejména prevence a poradenství, je koncentrována v okolních městech. Toto vše výrazně ohrožuje prevenci i řešení sociálního vyloučení.

Významnou hrozbu je rovněž demografické stárnutí obyvatel. Senioři jsou vnímáni jako jedna z nejzranitelnějších skupin obyvatel ohrožených sociálním vyloučením. V souvislosti s demografickým stárnutím lze očekávat výrazné zvýšení počtu seniorů (vč. skupiny „old-old“), na což současná struktura sociálních služeb v území není připravena. Neodpovídá současné potřebě prodloužení pobytu v rodině či umístování klientů v blízkosti rodiny. V Pobeskydí jsou rozvinuty zejména služby pobytové (domovy pro seniory, domovy se zvláštním režimem), které často doplňují nedostatečnou kapacitu těchto služeb pro obyvatele okolních měst. Zcela chybí ambulantní služby, jako nedostatečná je hodnocena i dostupnost terénních služeb. Zvyšuje se i zájem o doplňkové služby pro domácnost, např. dovoz obědů, odvoz k lékaři, úklid domácnosti. Neziskové organizace také spatřují potřebu preventivních a poradenských služeb ve vztahu k seniorům a jejich pečujícím příbuzným v oblasti prezentace včasné diagnostiky demence a dalších onemocnění, kompetencí péče o osobu blízkou, paliativní péče apod. Místní aktéři také spatřují potřebu posílení úlohy rodiny v oblasti péče o seniory či další osoby blízké.

Další skupinou ohroženou či zasaženou sociální vyloučením jsou osoby se zdravotními postiženími, kteří bývají společností vnímáni jako jedinci nesamostatní a vyžadující celodenní péči. Moderní trendy v péči o tuto cílovou skupinu ovšem zdůrazňují potřebu zapojení jejích členů do běžného života a jejich udržení v domácím prostředí. K tomu je potřeba vybudovat kvalitní a dostupnou síť potřebných terénních a ambulantních sociálních služeb.

V Pobeskydí jsou dostupné pobytové služby pro tuto cílovou skupinu, zejména pro osoby s mentálním či kombinovaným postižením (dva domovy pro osoby se zdravotním postižením). Další sociální služby jsou v omezené míře dostupné pouze v okolních městech, zde je ovšem problém s nedostatečnou kapacitou a spektrem dostupných služeb.

Dostupné bydlení je jedním z předpokladů a současně nástrojů boje proti sociálnímu vyloučení. Finanční a sociální postavení osob ohrožených sociálním vyloučením ztěžuje jejich přístup k adekvátnímu bydlení.⁸⁵ Ohroženými skupinami jsou např. senioři, osoby závislé na pomoci jiné fyzické osoby ze zdravotních důvodů a osoby či jejich domácnosti v tíživé sociální situaci. Tou může být např. situace po ukončení výkonu trestu, resocializačního programu, po opuštění ústavního výchovného zařízení nebo náhradní rodinné péče, azylového domu nebo domu na půli cesty, po ztrátě dosavadního bydlení, nebo v ohrožení rozdělení rodiny vlivem neadekvátních bytových podmínek.

Specifické postavení v rozvoji území představuje sociálně vyloučená lokalita v Horní Suché. Zde je vnímána potřeba zajištění komplexních služeb v oblasti zadluženosti, zaměstnanosti, vzdělávání, bydlení a péče o domácnost a děti. Akcent je kladen na individuální přístup, terénní služby a poradenství.

Příležitost pro spolufinancování projektů zaměřených na zlepšení příležitosti pro začlenění sociálně vyloučených nebo sociálním vyloučením ohrožených osob představuje Prioritní osa 2 Sociální začleňování a boj s chudobou Operačního programu Zaměstnanost. Téma zvýšení kvality a dostupnosti služeb vedoucích k sociální inkluzi je řešeno v Prioritní ose 2 Integrovaného operačního programu. Z této prioritní osy Integrovaného operačního programu lze rovněž podpořit projekty zaměřené na dostupné bydlení pro potřebné. V této oblasti bude využít integrovaný nástroj komunitně vedeného místního rozvoje v Operačním programu Zaměstnanost a Integrovaném regionálním operačním programu.

Venkovské školství

Pobeskydí je silně zasaženo suburbanizací. Do území se stěhují většinou rodiny s dětmi, což společně s probíhajícím krátkodobým nárůstem porodnosti vede k větší poptávce po službách školských zařízení (mateřské a základní školy, školní družiny či kluby). Tato poptávka v různých obcích často výrazně kolísá a zejména menší školy jsou vůči těmto trendům velmi zranitelné. Jejich zřizovatelé se svými omezenými kapacitami nejsou schopni na tyto změny flexibilně reagovat a uspokojovat tak potřeby obyvatel. V této oblasti je potřeba ve spolupráci s ostatními obcemi hledat efektivní, flexibilní a dlouhodobě udržitelná řešení. Z krátkodobého hlediska je patrná nedostatečná kapacita mateřských škol, školních družin a klubů. Toto lze řešit rozšířením kapacit stávající zařízení či rozšíření nabídky zařízení péče o dítě (např. o dětské skupiny).

Snahou škol v Pobeskydí je nabídnout v rámci svých možností kvalitní vzdělávání všem dětem s ohledem na jejich individuální vzdělávací potřeby. Jedná se především o uzpůsobení prostředí, pomůcek, využívání asistentů či externích odborníků a péči o duševní zdraví a přípravu na život. V této souvislosti se vyskytují dva zásadní problémy: nedostatek finančních prostředků na nezbytné vybavení či uzpůsobení budov a nedostupnost specializovaných pracovníků, zejména psychologů, poradců, asistentů apod.

Další potřebou v oblasti školství (i zaměstnanosti a společnosti obecně) v silně pocítovanou místními aktéry je rozvoj klíčových kompetencí neboli schopnosti, které jsou nezbytné pro přípravu žáků na další vzdělávání, práci a život ve společnosti. Jedná se zejména o rozvoj komunikace v mateřském i v cizích jazycích, matematické schopnosti, schopnosti práce s digitálními technologiemi, schopnosti učit se, sociální a občanské schopnosti, smyslu pro iniciativu a podnikavost, kulturního povědomí, schopnosti vyjadřovat se a základních schopností v oblasti vědy a technologií, včetně environmentálního vzdělávání, výchovy a osvěty, manuální zručnosti a pozitivního vztahu k řemeslům a práci obecně. S ohledem na omezené finanční i lidské kapacity je nutné hledat a nalézat nové způsoby vzdělávání v oblasti těchto kompetencí. Významným prvkem bude posílení spolupráce škol, obcí, knihoven a spolků, ale také místních řemeslníků a dalších podnikatelských subjektů.

Venkovské školy nebývaly a v řadě vesnic dosud nejsou pouze vzdělávacími institucemi, ale také centry života místních společenství. Je potřeba posilovat komunitní roli škol prostřednictvím vzdělávání a volnočasových aktivit pro širokou veřejnost a zapojování veřejnosti do života škol. Školy (a jejich personální a technické zázemí) se takto stávají více využívanými a jejich místo ve vesnici se posiluje. Diverzifikace aktivit škol lze chápat jako jednu z možností jak zachovat školy na venkově navzdory demografickému vývoji a poklesu počtu dětí v dlouhodobém výhledu.

Projekty zaměřené na zkvalitnění venkovské infrastruktury budou moci žádat o podporu prostřednictvím Integrovaného regionálního programu (Prioritní osa 2 Zkvalitnění veřejných služeb a podmínek života pro obyvatele regionu, Specifický cíl 2.4 Zvýšení kvality a dostupnosti infrastruktury pro vzdělávání a celoživotní učení). Projekty

⁸⁵ V kontextu této strategie je za adekvátní považováno bydlení s tekoucí vodou, elektrickou energií a teplem (resp. s možností jejich připojení, vč. vlastního zdroje v bytové jednotce) a s přiměřeným rozsahem podlahové plochy. Definice tohoto typu bydlení může být upřesněna strategiemi a programy vyššího řádu.

zaměřené na rovný přístup ke kvalitnímu předškolnímu, primárnímu a sekundárnímu vzdělávání jsou podporovatelné z Operačního programu Věda, výzkum a vzdělávání (prioritní osa 3). V této oblasti bude využit integrovaný nástroj komunitně vedeného místního rozvoje v Integrovaném regionálním operačním programu.

Životní prostředí a krajina

Jak již bylo několikrát zmíněno, vysoce ceněnou silnou stránkou Pobeskydí je atraktivní a pestrá kulturní krajina s relativně zachovalým životním prostředím a s relativně vysokým indexem ekologické stability. Postupně dochází k revitalizaci a regeneraci původním využitím negativně dotčených součástí krajiny. Stále se ovšem v Pobeskydí setkáváme s lokalitami se zhoršeným stavem životního prostředí (místní aktéři zmiňují zejména kvalitu ovzduší). Méně je místními aktéry vnímán problém snížené retenční schopnosti krajiny a existence lokalit ohrožených záplavami a svahovými deformacemi, i když fakticky tento problém existuje. Krajina Pobeskydí je ohrožena jak zásahy člověka, zejména krajinářsky, urbanisticky a architektonicky nekoncepční novou výstavbou (ohrožující vzhled i průchodnost krajiny), tak přírodními vlivy, především klimatickými změnami a mimořádnými projevy počasí (povodně, orkány, extrémní teploty), pronikáním a šířením invazních druhů rostlin a živočichů i špatným technickým stavem mnoha objektů a ploch v obcích. Nejen děti ve svých pracích ve výtvarné a literární soutěži zdůrazňují potřebu ochrany životního prostředí a krajiny. Také veřejnost a místní aktéři akcentují potřebu obnovy, ochrany a zachování kvalitního životního prostředí a tradiční kulturní krajiny. V této souvislosti je příležitostí obecný zájem společnosti o ochranu životního prostředí a krajiny, ale i konkrétnější zájem společnosti o posílení alternativních funkcí zemědělství a mimoprodukčních funkcí lesa. Místní aktéři jsou si vědomi existence přímé vazby mezi stabilitou a biodiverzitou krajiny a jejím potenciálem pro ekonomické i sociální využití. Je proto nezbytné pokračovat v revitalizaci negativně dotčených součástí krajiny, likvidaci nepovolených skládek, posilování ekologické stability krajiny a jejich ekosystémových funkcí, obnovování vodního režimu krajiny, omezování degradace půd, komplexní obnově a tvorbě stanovišť a podmínek pro výskyt původních druhů, obnově krajinných prvků, zvyšování odolnosti krajiny proti přírodním i antropogenním hrozbám, péči o přírodní dědictví vč. návštěvnické infrastruktury a další.

Účinným nástrojem v oblasti udržitelného využívání krajiny a přírody jsou pozemkové úpravy, které mohou významně přispět k řešení řady problémů Pobeskydí prostřednictvím změn ve vlastnických vztazích, racionálního vymezení veřejně prospěšných staveb a realizace opatření na zvýšení ekologické stability krajiny a obnovu jejích významných prvků. V některých obcích realizace pozemkových úprav probíhá, v jiných se však v dohledné době ani neplánuje. Pomalý postup realizace pozemkových úprav je zčásti způsoben nedostatečnými kapacitami na straně státní správy (garant pozemkových úprav), zčásti však obavami samospráv z časové a organizačně náročného a konfliktního procesu.

Podstatnou součástí krajiny jsou veřejná prostranství, která jsou místy koncentrace místního obyvatelstva, návštěvníků a turistů a jejich socioekonomických aktivit. Vědomy si symbolické hodnoty veřejných prostranství, obce v posledních dekadách významně investovaly do jejich vzhledu a užitné hodnoty. Do budoucna je potřeba se zaměřit na vhodné propojení tradičních urbanistických a architektonických prvků se současnými funkčními požadavky, využívání tradičních materiálů, původních druhů dřevin a rostlin apod. Místní aktéři si uvědomují také potřebu posilování individuální odpovědnosti všech vlastníků za stav jejich nemovitostí, jímž ovlivňují celkový vzhled obce.

Brownfieldy, které se nachází v Pobeskydí, jsou pozůstatkem někdejší zemědělské výroby, ale též zde nalezneme chátrající venkovské zámečky, které byly dříve využívány zemědělskými subjekty. Pro své okolí představují brownfieldy potenciální nebo reálné ekologické, estetické, případně sociální riziko. Na druhou stranu skrývají potenciál volných ploch (prostor) pro podnikatelské využití nebo pro veřejné služby. Jejich využití je nejen alternativou výstavbě na zelené louce, ale též představuje záchranu materiálních hodnot zděděných z minulosti.

Pro území Pobeskydí (zejména pro jeho přírodně nejvíce ceněné části) představují riziko z řad živočichů karas stříbřitý, ondatra pižmová, psík mývalovitý a z řad rostlin zlatobýl kanadský a obrovský, netýkavka malokvětá, bolševník velkolepý a zejména druhy křídlatky. Husté porosty křídlatky vytlačují původní druhy. Jsou typické svou vysokou regenerační schopností a odolností vůči mechanickému i chemickému narušení. Dosavadní zkušenosti d likvidací v Pobeskydí potvrzují, že likvidace křídlatky je dlouhodobý (a nekončící) proces, který se skládá se samotné likvidace (likvidace po několik sezón) a s následného monitoringu a likvidace případných nových výskytů.

Individuální projekty zaměřené na péči o přírodu a krajinu lze směřovat do Prioritní osy 4 Operačního programu Životní prostředí a Programu rozvoje venkova. V této oblasti bude využit integrovaný nástroj komunitně vedeného místního rozvoje v Operačním programu Životní prostředí prevence šíření invazních druhů.

Technická infrastruktura a energetika

V oblasti technické infrastruktury jsou největšími potřebami, vnímanými zástupci obcí, kvalitní (legislativě vyhovující) a efektivní řešení likvidace odpadních vod a infrastruktura a služby v odpadovém hospodářství. Nízká úroveň vybavení sítěmi technické infrastruktury převažuje v sídlech s rozptýlenou slezskou zástavbou, kde jsou vysoké

výdaje na jejich pořízení, provoz a údržbu. O něco lepší situace s vybaveností sítěmi technické infrastruktury je ve větších sídlech a v sídlech s koncentrovanou zástavbou.

Ve většině obcí Pobeskydí je dostatečně vyvinutý systém nakládání s odpady v základním rozsahu sběru smíšeného komunálního odpadu a oddělených složek (sklo, plast, papír). Velkoobjemový, nebezpečný a další odpad lze shromažďovat na sběrných dvorech či sběrných místech. Jejich dostupnost a vybavení v Pobeskydí však neodpovídají stále rostoucí poptávce. Další výzvou je rozšíření spektra sběru oddělených složek odpadů, které nemusí nutně končit ve smíšeném komunálním odpadu nebo na černých skládkách (stavební odpady, elektroodpad apod.) a zefektivnění odpadového hospodářství.

V tradičním venkovském hospodářství patřil k ceněným zdrojům v zemědělství i v domácnostech biologicky rozložitelný odpad. Modernizace zemědělství a změny v životním stylu venkovanů přispěly k minimalizaci využití tohoto zdroje, zdá se však, že biologicky rozložitelný odpad v současnosti zažívá svou renesanci. Dosavadní projekty zaměřené na využití biologicky rozložitelného odpadu byly převážně jednostranně zaměřené a jejich výsledky vyhovovaly pouze omezenému spektru uživatelů. Místní aktéři cítí potřebu se zaměřit na rozšíření možností nakládání s biologicky rozložitelným odpadem, integraci jeho sběru a zpracování do systému nakládání s komunálním odpadem a na jeho druhotné využití.

Stále přísnější legislativní podmínky a rostoucí individuální nároky místních obyvatel a dalších vlastníků objektů stupňují požadavky na systémy likvidace odpadních vod. Dosavadní prioritou bylo odkanalizování velkých sídel, zatímco situace v malých sídlech nebyla systematicky řešena. Míra odkanalizování zejména nejmenších obcí Pobeskydí je nedostatečná a podíl napojených domů je hluboko pod úrovní průměru za celou Českou republiku. Tento stav se odráží v kvalitě povrchových vod. Část Pobeskydí se nachází v blízkosti velkých měst a zdejší zástavba je dostatečně centralizovaná pro ekonomicky efektivní budování a provoz konvenčních sítí kanalizací s napojením na centrální čistírny odpadních vod. Je zde potenciál pro spolupráci mezi jednotlivými obcemi a pro propojení jejich systémů nakládání s odpadními vodami. Toto řešení není možné v celém území Pobeskydí. V rozptýlené slezské zástavbě nelze efektivně budovat konvenční síť kanalizace s napojením na centrální čistírny odpadních vod. Je proto nutné hledat alternativní řešení a ve větší míře využívat decentralizované způsoby čištění odpadních vod.

V oblasti energetiky představuje největší příležitost poptávka po zavádění alternativních zdrojů energií a energetických úspor. V Pobeskydí má v této rovině největší potenciál biomasa, případně další malé zdroje obnovitelné energie. Využití obnovitelných zdrojů může na jedné straně přispívat k energetické soběstačnosti území, na druhé straně představuje jednu z mála ekonomicky životaschopných a environmentálně únosných alternativ rozvoje plošných infrastrukturních sítí. Místní aktéři v této oblasti spatřují možnosti v podpoře všech obnovitelných zdrojů energie a jejich produkce, zpracování a energetického využití v dimenzích úměrných venkovskému charakteru Pobeskydí.

Dosavadní opatření zaměřená na dosahování energetických úspor se soustředila na zateplování a zlepšování tepelně-technických a klimatických vlastností budov. V souvislosti s přirozenou obnovou je vhodné podporovat tato opatření i v následujícím období a doplnit je o další aktivity zaměřené na výměnu tepelných zdrojů, nízkoenergetickou výstavbu, využívání energeticky i materiálově úspornějších technologií a postupů. Vhodné zdroje inspirace lze hledat v praxi průmyslové výroby i služeb, v soukromém podnikatelském i veřejném sektoru. Může se jednat např. o udržitelnou spotřebu a výrobu, čistší produkci, „zelené“ nakupování apod. Nepřehlédnutelným efektem těchto opatření je zvýšení kvality stavu jednotlivých složek životního prostředí.

Příležitost pro projekty zaměřené na odpadové hospodářství představuje Prioritní osa 3 Odpady a materiálové toky, ekologické zátěže a rizika Operačního programu Životní prostředí. Téma likvidace odpadních vod je řešeno v Prioritní ose 1 tohoto programu. Využití obnovitelných zdrojů podporuje Operační program podnikání a inovace pro konkurenceschopnost (Prioritní osa 3 - Efektivnější nakládání energií, Program Obnovitelné zdroje energie). Investice na podporu energie z obnovitelných zdrojů umožňuje zemědělským subjektům spolufinancovat Program rozvoje venkova. Hned tři operační programy počítají s projekty zaměřené na dosahování energetických úspor. Operační program podnikání a inovace pro konkurenceschopnost se soustředí na podniky (Prioritní osa 3 - Efektivnější nakládání energií, Program Úspory energie). Integrovaný regionální program podporuje v rámci své Prioritní osy 2: Zkvalitnění veřejných služeb a podmínek života pro obyvatele regionů snížení energetické náročnosti v sektoru bydlení. O snížení energetické náročnosti veřejných budov usiluje Operační program životní prostředí (Prioritní osa 5 Energetické úspory). V této oblasti není využití integrovaného nástroje komunitně vedeného místního rozvoje umožněno s výjimkou Programu rozvoje venkova (popsáno výše).

Dopravní infrastruktura

Silnou stránkou území je hustá síť dopravní infrastruktury, včetně sítě cyklotras. Ve větších obcích, v zázemí okolních měst a na hlavních dopravních tazích lze dostupnost veřejnou dopravou považovat za uspokojivou. O něco horší dostupnost je v periferních a menších sídlech. Vlivem změn v životním stylu dochází k nárůstu podílu individuální automobilové dopravy, což vede ke zhoršené kvalitě ovzduší. Stále ovšem je významná část obyvatel (zejména senioři, děti a mládež, osoby se zdravotním postižením apod.) závislá na veřejné dopravě. Místními

aktéry i částí veřejností je jako problém vnímán špatný technický stav povrchu pozemních komunikací, vysoká zátěž tranzitní dopravou a finanční náročnost údržby rozsáhlé dopravní sítě, zejména místních komunikací. Místní komunikace jsou zatěžovány jak rostoucí intenzitou osobní dopravy, tak pohybem zemědělských strojů a jiné těžké techniky. Nárůst počtu obyvatel a osobních automobilů klade stále vyšší nároky na rozsah a kvalitu parkovacích ploch a na napojení místních komunikací na silnice vyššího dopravního řádu a dopravní uzly hromadné dopravy. V souvislosti s rostoucími nároky na kvalitu je zřejmé, že vysoké kvality nelze dosáhnout současně u všech místních komunikací. Správa dopravní infrastruktury proto vyžaduje zavedení systematického přístupu k rozvoji klíčových a údržbě ostatních místních komunikací.

Jak již bylo uvedené výše rostoucí intenzita individuální automobilové přepravy klade vysoké nároky na rozvoj dopravní infrastruktury, zhoršuje stav životního prostředí a bezpečnost v dopravně silně zatížených lokalitách a současně zpochybňuje ekonomickou racionalitu veřejné dopravy, na níž jsou kriticky závislí méně mobilní obyvatelé Pobeskydí. Řešení této situace lze spatřovat v rozvoji alternativních forem dopravy či pohonu, zejména cyklo-dopravy, ve sdílení dopravních prostředků a ve vytváření podmínek pro využívání hromadné a kombinované dopravy (např. kolo/auto/veřejná doprava, B+R, P+R apod.)

Dalším problémem souvisejícím s rostoucí intenzitou silniční dopravy je zvyšující se riziko dopravní nehodovosti, zejména v dopravě silně zatížených lokalitách. Do této oblasti směřovala v předchozím období řada realizovaných projektů, zaměřených na budování chodníků, instalaci bezpečnostních prvků apod. Je potřeba v těchto aktivitách pokračovat a rozvíjet je v komplexní řešení (vč. osvětových a informačních aktivit) minimalizace rizika střetů mezi motorovými vozidly, cyklisty a pěšími.

Příležitosti pro projekty zaměřené na zvýšení bezpečnosti dopravy nebo na rozvoj alternativních forem dopravy nabízí Integrovaný regionální operační program (Prioritní osa 1 Konkurenceschopné, dostupné a bezpečné regiony, Specifický cíl 1.2 Zvýšení podílu udržitelných forem dopravy) a to i prostřednictvím integrovaného nástroje komunitně vedeného místního rozvoje, čehož bude využito.

Management rozvoje území

V obecné rovině mají pro budoucí rozvoj území význam zkušenosti s přípravou a realizací rozvojových strategií a projektů na úrovni místní akční skupiny, v mikroregionech a ve větších obcích, zkušenosti s aplikací metody LEADER, existence MAS Pobeskydí se stabilním odborným zázemím a zvyšující se význam nestátních neziskových organizací a dobrovolných svazků obcí. Stále ovšem přetrvává nedostatek odborných a organizačních kapacit pro přípravu a realizaci rozvojových strategií a projektů v menších obcích, malých a středních podnicích a neziskovém sektoru.

Další slabinou, zmiňovanou některými místními aktéry, jsou konflikty, špatná komunikace a nedostatečně rozvinutá spolupráce mezi aktéry, včetně mikroregionů a místní akční skupiny, při přípravě a realizaci rozvojových strategií a projektů. Klíčovou roli v rozvoji území a při realizaci rozvojových strategií a projektů by mělo sehrávat využívání výsledků vědy a výzkumu a příkladů dobré praxe a zavádění inovací v hospodářství, ve veřejné správě i v neziskovém sektoru. Toto se v Pobeskydí zatím dostatečně nevyužívá. Do budoucna lze spatřovat příležitost v existenci systémů podpory rozvojových projektů a strategií, v probíhajících a plánovaných rozsáhlých investicích do dopravní a technické infrastruktury ze strany veřejného sektoru, v investicích soukromého podnikatelského sektoru i v existenci zdrojů informací o příkladech dobré praxe v oblasti zemědělství a rozvoje venkova. V některých částech Pobeskydí nacházíme dostatek volných ploch a objektů pro soukromou i veřejnou investiční činnost. Častým problémem jsou ovšem nevyřešené nebo nepřehledné majetkové vztahy k nim.

Místní aktéři si uvědomují význam kvality a efektivity řízení při realizaci této strategie a při řízení rozvoje území obecně. Na úrovni jednotlivých obcí přitom existují značné rozdíly v kvalitě lidských zdrojů a zázemí pro plné uplatnění jejich kreativního potenciálu. Tyto skutečnosti limitují efektivní fungování obcí nejen při rozvojových aktivitách, ale často také při běžném kontaktu s občany a zástupci místních organizací a při plnění povinností vyplývajících ze zákona.

Spolupráce mezi obcemi na úrovni svazků obcí spočívá především ve výměně informací a zkušeností a v oblasti koordinace běžných obecních aktivit. Pouze vzácně obce sdílí své zdroje při realizaci společných rozvojových aktivit, tím spíše na úrovni svazků obcí. Vzájemná spolupráce a sdílení zdrojů přitom mohou významně zefektivnit realizaci konkrétních rozvojových projektů a provoz jejich výsledků a dosahovat pozitivní efekty vyplývající ze vzájemné koordinace prostorového uspořádání zařízení a služeb občanům, místním organizacím i návštěvníkům a turistům. Do budoucna lze očekávat omezování externí finanční podpory, a proto je rozvoj meziobecní spolupráce a sdílení zdrojů jedním z možných nástrojů dosahování vyšší efektivity správy a rozvoje území.

Předpokladem úspěšného územního rozvoje jsou jasné a předvídatelné rámce definované v plánovací dokumentaci. Většina obcí Pobeskydí sice má zpracován nový územní plán, značná část z nich však postrádá navazující regulační, ale též havarijní a protipovodňové plány. Obce nemají většinou zpracovány dlouhodobě zaměřené plány strategické povahy a ty, které je zpracovány mají, je nepoužívají při rozhodování. Chaotické vazby mezi existující-

cími plány či jejich naprostá absence na místní úrovni komplikují rozhodování také na hierarchicky vyšších územních úrovních: ve svazcích obcí a v místní akční skupině.

Za významnou slabou stránkou je považována nízká participace občanů na rozhodování a nízké zapojení soukromého podnikatelského sektoru do rozvoje území. Zapojování veřejnosti a partnerů do plánování a rozhodování přináší řadu pozitiv spojených s nalézáním efektivních řešení stávajících problémů a zdrojů pro jejich realizaci. Praxe komunitního plánování a partnerství je na úrovni obcí rozvinuta především v oblasti společenských, kulturních a sportovních aktivit, kdy vůdčí roli sehrávají fungující spolky, zatímco v jiných oblastech a se zapojením jiných aktérů se prakticky neuplatňuje. Svazky obcí potenciálu komunitního plánování a partnerství nevyužívají vůbec a místní akční skupina je v tomto ohledu omezena možnostmi zapojování veřejnosti a partnerů ve velkých územích. Klíčovou roli při šíření praxe komunitního plánování a partnerství sehrávají komunity na místní úrovni a samosprávy jako možní facilitátoři při rozhodování. Rovněž dobrovolnická práce a dobročinnost se v Pobeskydí zachovaly především v oblasti organizace společenských, kulturních a sportovních akcí, v návaznosti na činnost spolků či církví. Dobrovolná aktivita místních obyvatel při realizaci rozvojových aktivit i v běžném životě obcí přitom významně přispívá k posilování soudržnosti venkovského společenství, budování společného vědomí odpovědnosti za výsledek i obec samotnou, nehledě na významné úspory finančních zdrojů na straně samospráv.

Nejvýznamnější slabou stránkou území je podle názoru místních aktérů chronický nedostatek finančních prostředků v hospodářství, ve veřejné správě i v neziskovém sektoru a kritická závislost řady subjektů i územního rozvoje na dotacích. Potřeba řešit tuto slabou stránku je tím více zdůrazňována existencí řady ohrožení, které jsou místními aktéry málo ovlivnitelné. Jedná se zejména o negativní změny rozpočtového určení daní, komplikovanost, nepřehlednost a nestabilita vnějšího institucionálního prostředí a rámců vnější podpory, slabá pozice venkova v systému řízení státu, nestabilita tohoto systému, nedostatek finančních zdrojů na podporu rozvoje venkova a konkurence jiných regionů při usilování o jejich získání. Převažuje praxe realizace aktivit, na které je možné aktuálně čerpat dotace, před aktivitami, které jsou z hlediska rozvoje nejpotřebnější. S ohledem na očekávaný pokles objemu externí finanční podpory v budoucnosti je nutné tuto praxi změnit, snižovat závislost na externích zdrojích a podporovat rozvoj efektivních nástrojů nakládání s vnitřními zdroji. Řešení je možno hledat v rozvíjení vzájemné spolupráce v území i ve spolupráci s dalšími venkovskými regiony, v posílení pocitu odpovědnosti místních obyvatel a aktérů za rozvoj svého území a v uplatňování inovací, učení se a realizaci efektivních a udržitelných projektů.

Příležitost pro projekty zaměřené na zefektivnění veřejné správy a samosprávy nabízí Integrovaný regionální operační program (SC 3.3 Podpora pořizování a uplatňování dokumentů územního rozvoje) a Operační program Zaměstnanost (SC 4.1.1 Optimalizovat procesy a postupy ve veřejné správě zejména prostřednictvím posílení strategického řízení organizací, zvýšení kvality fungování a snížení administrativní zátěže). V této oblasti je využítí integrovaného nástroje komunitně vedeného místního rozvoje umožněno v Integrovaném regionálním operačním programu, ovšem za výrazného omezení, že příjemce dotace bude z řad obcí s rozšířenou působností, z toho důvodu se nepředpokládá využití integrovaného nástroje v této oblasti.

Bezpečnost území

Bezpečnost území je pro místní aktéry důležitá a v této oblasti si uvědomují ohrožení z nárůstu sociopatogenních jevů (konflikty, závislosti, kriminalita) i z klimatických změn, mimořádných projevů počasí (povodně, orkány, extrémní teploty) a průmyslových havárií apod.

Území Pobeskydí je poměrně poklidné s nižším indexem kriminality zejména v porovnání s okolními městy (výjimku tvoří obce Horní Suchá a Stonava se srovnatelným indexem kriminality okolních měst). Pocit bezpečí se bohužel do značné míry snižuje vlivem změn v organizaci obvodních oddělení a obav z přesunu kriminality z měst na venkovské obce. Místní aktéři v této oblasti vidí největší potřebu v obcích sousedících s velkými městy a rekreačními oblastech. Specifické postavení v této oblasti mají Vyšní Lhoty v souvislosti s obnovením fungování uprchlického tábora a Horní Suchá v souvislosti s existencí sociálně vyloučené lokality.

Čas od času bývá Pobeskydí postiženo extrémními meteorologickými jevy typu přivalových nebo několikadenních vytrvalých srážek, které v kombinaci s dalšími vlivy mohou vést ke vzniku povodní, nebo orkánů. Potenciální hrozbou, jejíž průběh a dopady lze v současnosti obtížně vyhodnotit, mohou být dlouhodobé klimatické změny. V Pobeskydí se nachází rovněž průmyslové podniky, s jejichž existencí a provozem souvisí i určité riziko havárií nebezpečných látek. Nelze zapomínat i na rizika spojená se vznikem požárů. Stěžejní součástí integrovaného záchranného systému v Pobeskydí sehrává nejen integrované výjezdní centrum Nošovice, ale také dílčí jednotky sborů dobrovolných hasičů obcí a jednotlivé obce. V této oblasti je potřeba se zaměřit na připravenost všech složek integrovaného záchranného systému v území.

Příležitost pro projekty zaměřené na připravenost a řízení rizik spojených s katastrofami nabízí Integrovaný regionální operační program (SC 1.3 Zvýšení připravenosti k řešení a řízení rizik a katastrof) a to pouze ve vybraných správních obvodech obcí s rozšířenou působností (zejména ORP Frýdek-Místek). V této oblasti je využítí integrovaného nástroje komunitně vedeného místního rozvoje možné, ale pouze na části území Pobeskydí. Z toho důvodu nebude nástroj komunitně vedeného místního rozvoje pro tuto oblast využit.

Metoda LEADER a místní akční skupina

Metoda LEADER má v Pobeskydí dlouholetou tradici. Institucionálně a formálně se uplatňování metody LEADER v Pobeskydí váže na založení místní akční skupiny. Počátky spolupráce však sahají již do druhé poloviny devadesátých let minulého století, kdy vznikaly první svazky obcí a objevovaly se první projekty založené na spolupráci veřejného, soukromého podnikatelského a neziskového sektoru. Realizovány byly také četné projekty přeshraniční spolupráce. Na úrovni místní akční skupiny se princip spolupráce uplatňoval zejména v rovině vzájemné výměny zkušeností s jinými místními akčními skupinami. Spolupráce při realizaci konkrétních rozvojových projektů nebyla místní akční skupinou ve větší míře dosud využívána, ačkoli zkušenosti z jiných místních akčních skupin naznačují, že při vhodném nastavení projektu lze prostřednictvím spolupráce mezi místními akčními skupinami vyřešit řadu významných problémů a potřeb území.

Jedním z nepochopených a podceňovaných principů metody LEADER jsou inovace. V souvislosti s nimi je podstatné poradenství a šíření příkladů dobré (i špatné) praxe inovativních projektů v různých oblastech rozvoje. Tato myšlenka stojí na přesvědčení, že není nutné vymýšlet vymyšlené, že je naopak žádoucí využít výhod ze zaostalosti a inspirovat se přístupy, které byly v jiných územích uplatněny při řešení problémů analogických těm, se kterými se potýká současné Pobeskydí.

Místní akční skupina MAS Pobeskydí má dlouholeté zkušenosti s poradenstvím a vzděláváním v oblasti projektového a programového řízení a svou činností podpořila desítky rozvojových projektů, které by bez jejích kapacit možná nebyly realizovány vůbec nebo alespoň ne v plánovaném rozsahu a kvalitě. Vzhledem k tomu, že prostředí pro přípravu a realizaci projektů a programů, zvláště těch, které jsou podpořeny z externích zdrojů, je stále složitější, je žádoucí podporovat prostřednictvím poradenství a vzdělávání projekty a programy, které přispívají k rozvoji Pobeskydí, a posilovat tak realizační kapacitu místních aktérů.

Příležitost pro projekty zaměřené na aktivity místních akčních skupin a metodu LEADER nabízí Integrovaný regionální operační program (SC 4.2 Posílení kapacit komunitně vedeného místního rozvojem účelem zlepšení řídicích a administrativních schopností MAS) a Program rozvoje venkova (19.3 Příprava a provádění činností spolupráce místních akčních skupin) prostřednictvím integrovaného nástroje. Předpokládá se využití obou těchto možností.

STRATEGICKÁ ČÁST



86

⁸⁶ Autorka obrázku: Silvie Konečná, 10 let; příspěvek do soutěže „Moje vesnice (městečko) za 10 let“.

5 VIZE A CÍLE STRATEGIE

5.1 ZÁKLADNÍ STRATEGICKÁ VIZE A PRINCIPY

5.1.1 ZÁKLADNÍ STRATEGICKÁ VIZE

Posláním (základní strategickou vizi) této strategie je přispět k všestrannému rozvoji Pobeskydí prostřednictvím efektivního využití místních zdrojů a koordinace společných i individuálních aktivit subjektů veřejného, soukromého podnikatelského i neziskového sektoru k prospěchu obyvatel regionu. Za tímto účelem MAS Pobeskydí hledala shodu mezi zástupci veřejnosti a dalších relevantních zainteresovaných stran nad klíčovými problémy a příležitostmi rozvoje, vizí a cíli a nástroji jejich dosažení. Strategie staví na přesvědčení, že dosažení dlouhodobě udržitelných pozitivních výsledků není reálné bez aktivní účasti místních obyvatel, podnikatelů, neziskových organizací a bez osvědčeného vedení, které spontánní aktivitě těchto aktérů vytváří optimální podmínky. Strategie tím navazuje na dosavadní spolupráci při realizaci rozvojových projektů, na účast místní akční skupiny v předchozích programech typu LEADER a hlásí se tak k principům komunitně vedeného místního rozvoje.

5.1.2 PRINCIPY

MAS Pobeskydí a její strategie staví na principech dlouhodobě udržitelného rozvoje a principech metody LEADER, s jejichž naplňováním jsou v regionu bohaté zkušenosti.

Udržitelný rozvoj

Úsilí o dosažení udržitelného rozvoje Pobeskydí směřuje k uspokojování potřeb současných generací, aniž by přitom byly omezovány možnosti uspokojování potřeb budoucích generací. Udržitelný rozvoj Pobeskydí staví na vyváženém přístupu k ekonomickým, sociálním a environmentálním otázkám tak, aby žádná z nich nebyla rozvíjena na úkor jiné. Z dlouhodobého hlediska je nezbytné založit takový rozvoj na potenciálu vnitřních zdrojů, především lidských. Tyto zdroje je potřeba systematicky kultivovat, pečovat o ně a šetrně je využívat. Z krátkodobého hlediska je účelné využít příležitosti, které spočívají v existenci vnějších zdrojů podpory, především v nástrojích regionální politiky České republiky a politiky ekonomické a sociální soudržnosti Evropské unie. I tyto vnější zdroje je potřeba využívat šetrně a efektivně.

Harmonický rozvoj je založen na respektu k různorodosti, často až protichůdnosti zájmů, které mají jednotlivci i subjekty. Tato různost je bohatstvím Pobeskydí a lze ji racionálně využívat k prospěchu rozvoje regionu. To vyžaduje především hledat shodu v potenciálně konfliktních oblastech, a to nejlépe dříve, než konflikty vzniknou. Různorodost zájmů jednotlivců i subjektů a jejich různorodé možnosti jsou možným zdrojem pozitivních synergických efektů. Významným potenciálem disponuje partnerství veřejného, soukromého a neziskového sektoru, a to jak ve fázi přípravy rozvojových aktivit, tak při jejich realizaci a při provozu jejich případných výsledků.

Rozvojové aktivity musí být „protrzně“ orientovány. To znamená, že po nich musí existovat relevantní poptávka ze strany cílových skupin, kterými jsou obyvatelé v různých životních situacích a rolích. Tuto poptávku je třeba neustále sledovat a pěstovat tak, aby byla zajištěna udržitelnost hmotných i nehmotných statků, které jsou výsledkem jednotlivých projektů i této strategie jako celku. Za udržitelné jsou považovány takové aktivity, které mají ve své provozní fázi dostatečně zajištěné finanční, personální i organizační zázemí a po svém nastartování s případnou veřejnou podporou fungují bez dodatečných nesystémových intervencí ze strany místní akční skupiny či jiných organizací poskytujících externí finanční podporu.

Principy dlouhodobě udržitelného rozvoje jsou plně v souladu s následujícími principy LEADERu.

Strategie místního rozvoje

Smyslem existence MAS Pobeskydí je naplňování strategie rozvoje území a tato strategie je dokladem uplatňování tohoto principu. Je strategií rozvoje území, které je vnitřně konzistentní z pohledu místních tradic, potřeb a očekávání místních obyvatel a jejich společenství. Tyto tradice, potřeby a očekávání jsou promítnuty do obsahu této

strategie a v průběhu její implementace budou podporovány pouze takové projekty, které jsou s ní v souladu a přispívají k naplňování jejích cílů.

Zdola nahoru

MAS Pobeskydí dlouhodobě vychází z přesvědčení, že jsou to především místní aktéři, kteří jsou schopni nejlépe identifikovat témata, která zasluhují pozornost, hledat a nalézat řešení existujících problémů, využívat příležitosti k dalšímu rozvoji a mobilizovat vlastní vnitřní zdroje ve prospěch investic do budoucnosti své a svých společenství.

Partnerství veřejného a soukromého sektoru

Aktéři působící v různých oblastech a zastupující různé sektory disponují různými zkušenostmi a zdroji a je účelné tyto zkušenosti a zdroje kombinovat v zájmu efektivity územního rozvoje. MAS Pobeskydí je institucionalizovaným reprezentantem partnerství veřejného, soukromého a neziskového sektoru, působícím na regionální úrovni. Partnerství všech tří sektorů je vyjádřeno paritním zastoupením v rozhodovacích orgánech MAS. Současně si je vedení MAS Pobeskydí vědomo, že nemá na partnerství monopol a že je účelné partnerství prosazovat také na místní úrovni při přípravě a realizaci rozvojových projektů i v běžném životě venkovských společenství.

Inovace

Za inovace se obecně považují nová řešení existujících problémů. V kontextu této strategie je inovací především takové řešení, které nebylo dosud v Pobeskydí použito, v druhé řadě takové řešení, které nebylo použito v dané lokalitě nebo danými aktéry. Zavádění inovací se považuje za žádoucí tehdy, jsou-li ve srovnání se stávajícími řešeními přinejmenším stejně účinná. K rozvoji inovačního prostředí v Pobeskydí není nezbytně nutné vymýšlet vymyšlené. Stačí se inspirovat řešeními, která byla s úspěchem použita v případech jiných regionů a lokalit, a tato řešení adaptovat do místních podmínek. Strategie Pobeskydí je inovativní v tomto smyslu způsobem svého vzniku. Snahou jejích tvůrců bylo maximálně využít názorů a nápadů místních aktérů včetně veřejnosti. Byly použity inovativní metody a techniky zapojování veřejnosti a partnerů (včetně sociálních sítí, on-line dotazníků, soutěží pro děti apod.). Rovněž návrhová část strategie obsahuje řadu inovativních opatření, která dosud v Pobeskydí nebyla systematicky podporována. Za inovativní lze považovat též konstrukci průřezových opatření.

Integrované a víceodvětvové akce

Záměrem tvůrců této strategie bylo v maximální možné míře dosahovat pozitivních synergických efektů. V tomto smyslu je strategie víceodvětvová a integrovaná. Navrhovaná opatření jsou navzájem úzce propojená. Při implementaci strategie bude tento princip uplatňován jak na úrovni MAS (např. při vyhlašování jednotlivých výzev k předkládání žádostí o podporu projektů), tak na úrovni jednotlivých projektů. Budou podporovány především takové projekty, které řeší současně více problémů či potřeb, a dále projekty, které jsou navzájem propojeny a navazují na sebe. Uplatňováním tohoto principu bude posilována udržitelnost jednotlivých aktivit a jejich výsledků, ale také kultura spolupráce mezi jejich realizátory a partnery.

Sítování

Prostřednictvím sítí dochází v rozvoji území k dosahování synergických efektů. Jednotlivci, organizace, lokality i regiony si jejich prostřednictvím vyměňují informace a na jejich základě budují vzájemně prospěšná partnerství. Také MAS Pobeskydí je v současnosti zapojena do řady sítí na regionální a národní úrovni, což jí umožňuje inspirovat se příklady dobré praxe a vyhledávat perspektivní partnery pro budoucí spolupráci. Analogické sítování bude podporováno na místní úrovni prostřednictvím této strategie. Explicitně je tento princip zmíněn u několika opatření, obecně však budou mezi jinými preferovány takové projekty, které se budou zaměřovat na budování a rozvoj sítí, nebo které budou na existenci takových sítí stavět.

Spolupráce

Kvalitativně vyšší úrovní sítování je spolupráce. Spolupráce je chápána jako společné úsilí zaměřené na dosažení prospěchu všech, kteří se na něm podílejí. Realizace projektů spolupráce (zapojování partnerů do projektů) má umožnit, usnadnit či zkvalitnit jeho realizaci a udržitelnost. Místní akční skupina uplatňuje tento princip spolupráce s jinými místními akčními skupinami. MAS Pobeskydí má malé zkušenosti s realizací formálních projektů spolupráce, aktivně však spolupracuje s nově založenými místními akčními skupinami ve svém sousedství. Při implementa-

ci této strategie hodlá MAS Pobeskydí tuto spolupráci prohloubit a rozšířit a učinit z projektů spolupráce standardní nástroj rozvoje území. Podobně hodlá MAS Pobeskydí podporovat rozvoj spolupráce mezi místními aktéry navzájem, mezi nimi a aktéry z jiných místních akčních skupin. Důraz bude kladen na přidanou hodnotu těchto projektů pro rozvoj Pobeskydí.

Místní aktéři se dohodli na následujících principech, které vychází z ceněných hodnot v území.

Rodina

V současné společnosti lze pozorovat trendy, které oslabují tradiční rodinné vazby a funkci rodiny. Rodina je přitom chápána jako tradiční základní jednotka společnosti. Tvůrci této strategie považují prosperitu rodiny za nezbytnou podmínku udržitelného rozvoje naší společnosti. Oslabením rodiny a její soudržnosti, dochází k oslabení jejich jednotlivých členů, především seniorů, žen, dětí a dalších závislých osob. Rodina byla akcentována při přípravě návrhové části a řada opatření lze chápat jako prorodinná. Důraz na posílení úlohy a postavení rodiny bude preferováno také při implementaci strategie a realizaci dílčích projektů.

Zaměstnanost

Místní aktéři a tvůrci této strategie pokládají pracovitost a podnikavost za významnou hodnotu. Práce a zaměstnanost je chápána jako nezbytný předpoklad kvalitního a plnohodnotného života. Téma zaměstnanosti bylo akcentováno i při přípravě návrhové části. Rovněž při implementaci strategie budou podporovány projekty s pozitivním vlivem na zaměstnanost a podnikání (tvořící pracovní příležitosti, usnadňující zaměstnatelnost znevýhodněných skupin obyvatel, rozvíjející související kompetence apod.).

5.2 DLOUHODOBÁ VIZE ÚZEMÍ A KLÍČOVÉ OBLASTI JEHO ROZVOJE

„Pobeskydí – více než dobrá adresa“

Pobeskydí je více než dobrá adresa. Obyvatelé se zde cítí spokojeni, jsou aktivní a zodpovědní. Zapojují se do dění ve své obci, společně řeší problémy nejen své vlastní, ale usilují také o rozvoj obce jako celku. Lidé společně žijí, baví se, pracují a budují svou obec a její budoucnost a přitom navazují na tradice. Uznávanou hodnotou ve společnosti je rodina jako tradiční prvek společnosti. V území jsou dostupné služby, které podporují fungování rodiny i rozvoj jednotlivců v moderním světě. Dalšími ceněnými hodnotami jsou pracovitost a podnikavost, které zhodnocují místní zdroje pro produkci místních výrobků a služeb. Tohoto si místní obyvatelé a návštěvníci cení a místní produkty nakupují a využívají.

Obce, obyvatelé i místní organizace požadují kvalitní a efektivní infrastrukturu, na druhé straně si však uvědomují vysokou finanční i energetickou náročnost jejich zařízení, provozu a údržby. Hledají proto nová, jednoduchá, proveditelná a dlouhodobě udržitelná řešení, která vyhovují jejich požadavkům. Kulturní krajina a lidé v ní žijící jsou všeobecně vnímáni jako nejceněnější bohatství Pobeskydí. Krajina je udržitelně využívána a jsou v ní postupně obnovovány ty prvky, které přispívají k její ekologické stabilitě a které zachovávají její venkovský ráz kombinující tradiční výstavbu a přírodě blízké krajinné prvky.

Tato vize nabízí pohled na Pobeskydí v budoucnosti a na to, jakou podobu bude mít díky realizaci této strategie. Ústředním mottem této vize je „... více než dobrá adresa“. Pobeskydí již v současnosti je „dobrou adresou“, neboť představuje atraktivní místo pro zdravý život, práci a odpočinek. S touto vizí místní akční skupina a aktéři hlásící se ke strategii rozvoje Pobeskydí pracovali v předchozím programovacím období a s mírnou dávkou neskromnosti ji lze považovat za dosaženou. Svědčí o tom dlouhodobě rostoucí počet obyvatel, aktivita podnikatelů a neziskových organizací i zájem návštěvníků a turistů. Druhá část sloganu, „více než ...“, zdůrazňuje niterné hodnoty, jež má strategie nadále rozvíjet: rodinný a venkovský styl života, pospolitost místních obyvatel, důvěru ve vlastní síly a vnitřní potenciály území, tj. pobeskydskou krajinu a lidi v ní žijící.⁸⁷

⁸⁷ Zde strategie navazuje na předchozí strategické dokumenty Pobeskydí, které považovaly přírodní bohatství a lidi za nejdůležitější zdroje rozvoje území.

Dosažení této vize vyžaduje osvědčené řízení, jehož klíčovými aktéry jsou místní samosprávy, svazky a místní akční skupina. Tito aktéři v první řadě musí vytvářet vhodné podmínky pro spontánní aktivitu místních obyvatel, podnikatelů a neziskových organizací, tuto aktivitu vhodně koordinovat a podněcovat vzájemnou spolupráci všude tam, kde mohou vznikat synergické efekty. Sami tito aktéři musí vyhledávat možnosti spolupráce s veřejností a dalšími aktéry a přispívat tak k lepším rozhodnutím a k rozvoji vzájemně prospěšné kultury partnerství. Obec, jejich svazky a místní akční skupina musí aktivně vyhledávat možnosti zdokonalování stávající praxe a učení se.

5.3 STRUKTURA STRATEGIE

Strategie se hlásí k principům udržitelného rozvoje a také navazuje na dlouhodobě uplatňovaný systémový přístup.⁸⁸ Dosažení linie trvale udržitelného rozvoje vyžaduje harmonické zastoupení opatření zaměřených na ekonomický růst, sociální pokrok a ochranu a tvorbu životního prostředí. S ohledem na tuto skutečnost byly zvoleny tři tematicky zaměřené oblasti strategie: Společnost, Hospodářství a Životní prostředí a infrastruktura. Čtvrtá oblast, Management rozvoje území, je průřezová (tj. týká se všech ostatních strategických oblastí) a zaměřuje se na opatření, která napomáhají vytváření vhodných podmínek pro rozvoj území a realizaci strategie.

Obrázek č. 25: Struktura strategie

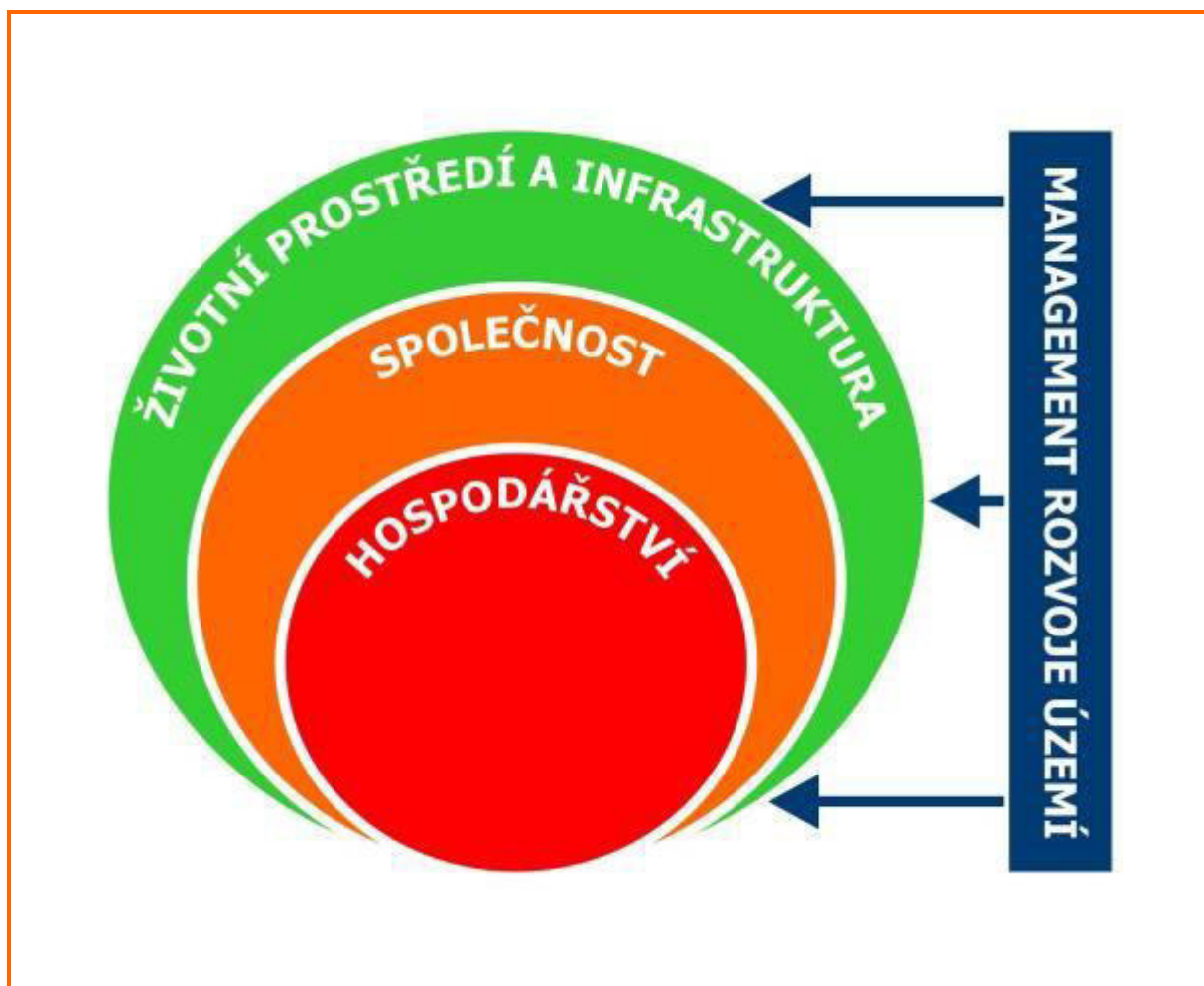

V návaznosti na vizi strategie definuje základní strategické cíle a indikátory dopadů. V jednotlivých strategických oblastech byly identifikovány priority, které jsou klíčové pro naplňování strategických cílů. V rámci těchto priorit jsou stanoveny specifické cíle, které navazují na strategické cíle a vizi. Naplňování jednotlivých specifických cílů bude probíhat realizací opatření a bude sledováno soustavou monitorovacích indikátorů.

⁸⁸ Tento přístup byl uplatněn již v minulosti a na jeho základě byly vytvořeny pracovní skupiny.

Dosažení definovaných cílů nezáleží pouze na vůli a schopnostech garantů této strategie, ale také na příznivých okolnostech, jejichž naplnění nelze nejen ovlivnit, ale ani seriózně předpovědět. Další soubor problémů souvisí s problematikou měřitelnosti těchto cílů. S vědomím těchto zásadních problémů byly pro monitoring zvoleny dva odlišné typy indikátorů, jejichž vzájemnou kombinací bude možné získat alespoň rámcový obraz o úspěšnosti realizace strategie. První skupinu tvoří „měkké“ indikátory, které budou sledovány prostřednictvím šetření spokojenosti mezi obyvateli Pobeskydí a prostřednictvím řízených rozhovorů s místními aktéry z řad veřejného, soukromého podnikatelského a neziskového sektoru. Tato šetření přesně odpovídají charakteru definovaných cílů, jsou však náročná na sběr informací a ještě náročnější na jejich interpretaci. Druhou skupinu tvoří „tvrdé“ indikátory, které mají sice charakter objektivních a snadno dostupných statistických dat, ale neodráží ani zdaleka komplexitu stanovených cílů.

Podrobný přehled struktury indikátorů a jejich metriky se nachází v příloze č. 6 této strategie.

Obrázek č. 26: Intervenční architektura strategie⁸⁹

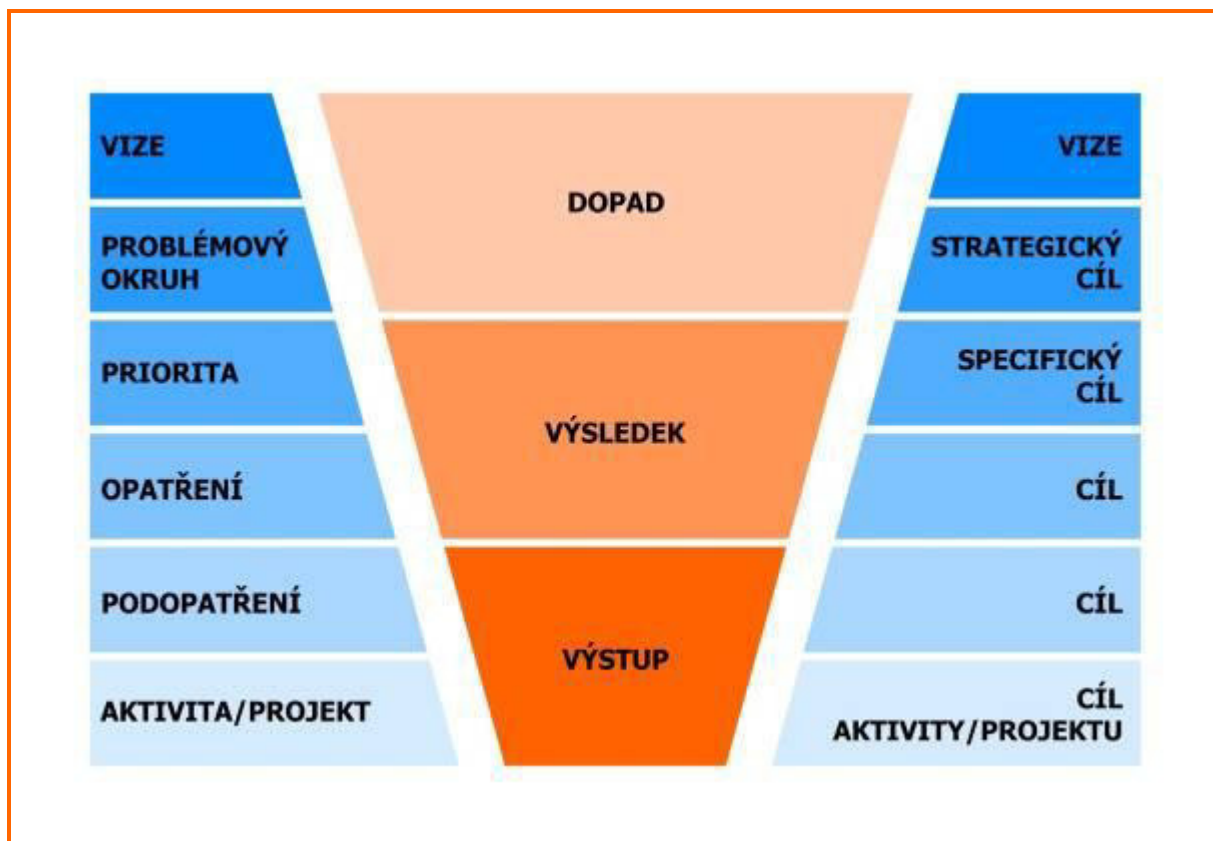

5.4 STRATEGICKÉ CÍLE

Strategické cíle vycházejí z vize a očekávaných dopadů strategie. Celkem bylo pro jednotlivé oblasti stanoveno pět strategických cílů:

- 1. Zvýšit konkurenceschopnost místního hospodářství. Důraz bude kladen především na aktivity využívající místní zdroje ve prospěch místních společenství a na aktivity s vyšší přidanou hodnotou.
- 2. Zvýšit spokojenost místních obyvatel s životními podmínkami a s kvalitou života v Pobeskydí. Důraz bude kladen na dostupnost základních služeb, kvalitní podmínky pro rodinný život a na pospolitost venkovských společenství.
- 3a. Zefektivnit stávající a doplnit chybějící infrastrukturu. Důraz bude kladen na jednoduchá, efektivní a moderní řešení v souladu s potřebami a možnostmi území.
- 3b. Zvýšit ekologickou stabilitu krajiny při zachování legitimních životních potřeb obyvatel Pobeskydí. Důraz bude kladen na naplňování principů dlouhodobé udržitelnosti ve prospěch člověka i přírody.

⁸⁹ Včetně tomu odpovídající hierarchie cílů a jednotlivých typů indikátorů.

- 4. Zefektivnit proces řízení rozvoje území. Důraz bude kladen na rozvoj lidských zdrojů a uplatňování principů zapojování veřejnosti a partnerů do rozhodování o rozvojových aktivitách a do jejich realizace.

Měkké indikátory (dopadů) se budou prostřednictvím multikriteriálního hodnocení zaměřovat na sledování:

- konkurenceschopnosti místního hospodářství (cíl: zlepšení stavu),
- spokojenosti místních obyvatel s životními podmínkami a kvalitou života (cíl: zlepšení stavu),
- spokojenosti s dostupností a kvalitou infrastruktury (cíl: zlepšení stavu),
- spokojenosti s kvalitou životního prostředí (v jeho environmentálním slova smyslu; cíl: zlepšení stavu) a
- spokojenosti s místními institucionálními podmínkami rozvoje území (cíl: zlepšení stavu).

Tvrdé indikátory (dopadů) hodnocení rozvoje území a úspěšnosti realizace strategie prezentuje následující tabulka. Jejich hodnocení je kriticky závislé na dostupnosti věcně, časově a územně srovnatelných dat.

Tabulka č. 6: Tvrdé indikátory hodnocení rozvoje území a úspěšnosti realizace strategie

Indikátor	Výchozí stav	Cílový stav
Počet aktivních ekonomických subjektů ⁹⁰	7 136 ⁹¹	7 136 a více ⁹²
Podíl nezaměstnaných (srovnání hodnoty za Pobeskydí s hodnotou za celý Moravskoslezský kraj) ⁹³	-3,47 procentního bodu 6,77 % 10,24 % ⁹⁴	-1,50 procentního bodu a méně ⁹⁵
Podíl nezaměstnaných (srovnání hodnoty za Pobeskydí s hodnotou za celou Českou republiku) ⁹⁶	-1,00 procentního bodu 6,77 % 7,77% ⁹⁷	0,00 procentního bodu a méně ⁹⁸
Počet obyvatel ⁹⁹	67 544 ¹⁰⁰	67 544 a více ¹⁰¹
Migrační saldo ¹⁰²	810,33 ¹⁰³	0 a více ¹⁰⁴
Index ekologické stability ¹⁰⁵	1,5982 ¹⁰⁶	1,5982 a více ¹⁰⁷

5.5 PRIORITY, SPECIFICKÉ CÍLE A OPATŘENÍ

Tato kapitola obsahuje přehled priorit a specifických cílů rozpracovaných do jednotlivých opatření. Schematické znázornění struktury priorit, specifických cílů a opatření se nachází v příloze č. 5 této strategie. Pro sledování plnění specifických cílů byly zvoleny vlastní indikátory: měkké indikátory (výsledků) spokojenosti, tvrdé indikátory (výsledků), indikátory výstupů a vybrané indikátory výsledků a výstupů převzaté z příslušných programů (označené kódem) tj. indikátory Operačního programu Zaměstnanost (dále „OPZ“), Programu rozvoje venkova (dále „PRV“), Integrovaného regionálního operačního programu (dále „IROP“) a Operačního programu Životní prostředí (dále „OPŽP“). Jejich hodnocení je kriticky závislé na dostupnosti věcně, časově a územně srovnatelných dat. Podrobný přehled struktury indikátorů a jejich metriky se nachází v příloze č. 6 této strategie.

⁹⁰ Zdroj: Veřejná databáze Českého statistického úřadu.

⁹¹ Za rok 2013.

⁹² Za rok předcházející hodnocení.

⁹³ Zdroj: Úřad práce.

⁹⁴ Průměr za březen, červen, září a prosinec 2014.

⁹⁵ Průměr za březen, červen, září a prosinec roku předcházejícího hodnocení.

⁹⁶ Zdroj: Úřad práce.

⁹⁷ Průměr za březen, červen, září a prosinec 2014.

⁹⁸ Průměr za březen, červen, září a prosinec roku předcházejícího hodnocení.

⁹⁹ Zdroj: Počet obyvatel v obcích České republiky k 31. prosinci.

¹⁰⁰ K 31. prosinci 2013.

¹⁰¹ K 31. prosinci roku předcházejícího hodnocení.

¹⁰² Zdroj: Územní změny, počty obyvatel, narození, zemřelí, stěhování.

¹⁰³ Průměr za roky 2011–2013.

¹⁰⁴ Průměr za tři roky předcházející hodnocení.

¹⁰⁵ Zdroj: Veřejná databáze Českého statistického úřadu.

¹⁰⁶ K 31. prosinci 2013.

¹⁰⁷ K 31. prosinci roku předcházejícího hodnocení.

5.5.1 OBLAST HOSPODÁŘSTVÍ

Pro tuto oblast byl stanoven cíl zvýšit konkurenceschopnost místního hospodářství. Opatření by měla být orientována na aktivity využívající místní zdroje ve prospěch místních společenství a na aktivity s vyšší přidanou hodnotou. Předpokládá se, že výraznou úlohu v těchto opatřeních budou sehrávat podnikatelské subjekty, ale také neziskové organizace zabývající se trhem práce a obce, zejména ve fázi iniciace nových aktivit. V rámci této oblasti byly identifikovány čtyři priority zaměřené na zaměstnanost, podnikatelské prostředí, zhodnocení místní produkce a zemědělství a lesnictví.

Specifický cíl: 1.1 Zlepšit příležitosti pro zvýšení zaměstnanosti a uplatnění zejména znevýhodněných skupin obyvatel na trhu práce.

Priorita 1.1: Zaměstnanost

Cílové skupiny: Znevýhodněné skupiny obyvatel na trhu práce, zájemci a uchazeči o zaměstnání.

Indikátory výsledků:

- Spokojenost s příležitostmi pro zvýšení zaměstnanosti a uplatnění zejména znevýhodněných skupin obyvatel na trhu práce – hodnocení 1 až 2.
- Spokojenost s realizovanými opatřeními na zlepšení příležitostí pro zvýšení zaměstnanosti a uplatnění zejména znevýhodněných skupin uchazečů a zájemců o zaměstnání na trhu práce – hodnocení 1 až 2.
- Počet uchazečů o zaměstnání (cílový trend: nerostoucí).
- Účastníci zaměstnaní po ukončení své účasti, včetně OSVČ (kód 62700, OPZ) - 54
- Účastníci zaměstnaní 6 měsíců po ukončení své účasti, včetně OSVČ (kód 62900, OPZ) - 72

Indikátory výstupů:

- Počet realizovaných projektů - 23
- Celkový počet účastníků (kód 60000, OPZ) - 270

Opatření 1.1.1: Přístup k zaměstnání

Zdůvodnění opatření/současný stav: Míra nezaměstnanosti (podíl nezaměstnaných) se v Pobeskydí dlouhodobě pohybuje pod průměrem Moravskoslezského kraje a je srovnatelná s hodnotami za celou Českou republiku. Přesto místní aktéři i veřejnost považují řešení nezaměstnanosti za prioritu, zvláště s ohledem na skupiny znevýhodněné na trhu práce. Nezaměstnanost, její negativní struktura a nedostatek pracovních příležitostí pro kvalifikované specializované pracovní síly nebo osoby se znevýhodněním a nedostatek kvalifikovaných a motivovaných pracovních sil (zaměstnaných i podnikajících) pro rozvoj hospodářství v odvětvích s vyšší přidanou hodnotou je vnímáno významná jako slabá stránka Pobeskydí. V této souvislosti nezanedbatelným ohrožením je migrace mladých, kvalifikovaných a jinak perspektivních obyvatel do měst, zejména z periferních obcí či nárůst počtu nezaměstnaných vlivem ztráty ekonomické konkurenceschopnosti a výkonnosti regionu.

Navrhované opatření má na místní úrovni doplňovat činnost úřadů práce, které nemají dostatečné povědomí o místních poměrech, podpořit využívání nástrojů aktivní politiky zaměstnanosti, rozvinout spolupráci místních aktérů v oblasti zaměstnanosti, přiblížit pomoc nezaměstnaným a dalším osobám (vč. neaktivních), podpořit flexibilní formy zaměstnání, usnadnit získávání pracovních návyků a zkušeností jak dlouhodobě nezaměstnaným, absolventům, tak dalším znevýhodněným skupinám nezaměstnaných.

V kontextu této strategie na toto opatření navazují další opatření oblasti Hospodářství, zejména opatření 1.1.2 a 1.1.3.

Účel opatření: Rozvoj prostředí usnadňujícího na místní úrovni přístup k zaměstnání zejména znevýhodněným skupinám obyvatel na trhu práce

Aktivity: Bude se jednat zejména o neinvestiční projekty (investiční projekty nejsou vyloučeny) zaměřené např. na zjišťování potřeb lokálních zaměstnavatelů, včetně obcí, zajištění dalšího vzdělávání a rekvalifikace v oblastech relevantních pro zvýšení lokální zaměstnanosti, poradenství a motivační programy v oblasti zaměstnanosti, na veřejně prospěšné práce, vytváření společensky účelných pracovních míst, krátkodobých pracovních příležitostí, odborné praxe a stáže včetně praxí a stáží pro učně a studenty, pracovní trénink a související organizačně-administrativní úkony, podpůrné programy apod. (kromě aktivit uvedených v dalších opatřeních této priority).

Opatření 1.1.2: Sladování rodinného a profesního života

Zdůvodnění opatření/současný stav: Místní aktéři chápou rodinu jako základní kámen místního společenství, který podmiňuje její rozvoj a prosperitu. V tomto kontextu jsou ženy vnímány jako pečovatelky o děti (či jiné závislé osoby) a o domácnost. Ovšem ženy v současné době plní i úlohu živitelek a musí sladovat rodinný a profesní (pracovní) život, tak aby mohly plnit obě role. A právě na venkově (Pobeskydí není výjimkou) vznikají problémy

s dostupností vhodných flexibilních forem zaměstnávání i s dostupností potřebných služeb pro rodinu a péči o děti. Významnou úlohu sehrává i pokračující proces posouvání úlohy muže v rodině a domácnosti a z toho důvodu je toto opatření směřováno i k mužům a je genderově neutrální.

Účel opatření: Vytvoření podmínek pro snazší sladění rodinného a profesního života.

Aktivity: Bude se jednat zejména o neinvestiční projekty (investiční projekty nejsou vyloučeny) zaměřené např. na podporu flexibilních forem zaměstnávání (např. zkrácený úvazek, sdílení pracovního místa, práce na dálku), na zlepšení nabídky dostupných služeb pro rodinu a péči o děti vč. fungování dětských skupin atd.

Opatření 1.1.3: Sociální podnikání

Zdůvodnění opatření/současný stav: Prioritou v oblasti zaměstnanosti se stává skupina znevýhodněných na trhu práce. Do této skupiny patří osoby se zdravotním postižením, absolventi a mladiství, dlouhodobě nezaměstnaní, osoby nad 50 let, osoby vracející se do pracovního procesu, např. ženy po mateřské či rodičovské dovolené, a další. Sociální podniky nabízí možnost dlouhodobé práce pro tyto znevýhodněné skupiny. V kontextu této strategie by mělo zaměstnávání v sociálním podniku navazovat na další aktivity (zejména opatření 1.1.1 a 1.1.2).

Účel opatření: Vytvoření podmínek pro zaměstnávání osob znevýhodněných na trhu práce.

Aktivity: Bude se jednat o investiční i neinvestiční projekty zaměřené na vznik, rozvoj a provoz sociálních podniků (organizace, jednotlivci), např. pořízení výrobního prostředků (stroje, zařízení), rekonstrukce či stavební úpravy objektů (případně nová výstavba), pořízení nezbytného materiálu a pracovních pomůcek, mzdové a osobní výdaje podpořených osob i vedoucích a administrativních pracovníků atd. Předmět činnosti sociálního podniku může být různorodý a v ideálním případě je v souladu s podporovanými aktivitami této strategie (např. sociální služby, cestovní ruch, zemědělství, odpadové hospodářství, údržba krajiny apod.).

Specifický cíl: 1.2 Zlepšit podnikatelské prostředí.

Priorita 1.2: Podnikatelské prostředí

Cílové skupiny: Podnikatelské subjekty a osoby, které hodlají zahájit podnikatelskou činnost.

Indikátory výsledků:

- Spokojenost s podnikatelským prostředím – hodnocení 1 až 2.
- Spokojenost s realizovanými opatřeními pro zlepšení podnikatelského prostředí – hodnocení 1 až 2.
- Průměrné daňové příjmy obcí na jednoho obyvatele (cílový trend: neklesající).

Indikátory výstupů:

- Počet realizovaných projektů – 6.

Opatření 1.2.1: Poradenství a služby pro podnikatele

Zdůvodnění opatření/současný stav: Struktura hospodářství v Pobeskydí je silně ovlivněna jeho suburbánní polohou a působením velkých zaměstnavatelů a místní hospodářství i zaměstnanost jsou závislé na okolních městech. Je žádoucí hledat cesty pro alespoň částečné snížení této závislosti a zvýšení konkurenceschopnosti místního hospodářství i nabídky pracovních míst v Pobeskydí. Místní aktéři spatřují v tomto kontextu příležitost ve službách, živnostnících a malých a středních podnikatelských subjektech. Jednou z možností, na kterou se orientuje toto opatření, je vytváření vhodných podmínek pro podnikání a zajištění dostupnosti kvalitního poradenství (zakládání podniků, účetnictví a administrativa, technické a hygienické normy apod.) a dalších služeb. Příkladem mohou být podnikatelské inkubátory či jim podobná zařízení, která nabízí začínajícím podnikatelům či podnikatelům s novými podnikatelskými záměry prostory, případně i další služby (technické, administrativní, poradenské), zpravidla za nižší než komerční cenu po určitou dobu.

Účel opatření: Zkvalitnění podmínek pro zahájení a rozvoj podnikání.

Aktivity: Bude se jednat o investiční projekty zaměřené na rekonstrukci či výstavbu objektů, prostor, ploch, jejich vybavení a přípravu na budoucí využití začínajícími podnikateli či podnikateli s novými podnikatelskými záměry. Dále se bude jednat o neinvestiční projekty zaměřené na vznik či rozvoj poradenství a služeb pro malé a střední podnikatele, včetně osob samostatně výdělečně činných, řemeslníků, zemědělců a lesníků apod.

Opatření 1.2.2: Spolupráce a síťování

Zdůvodnění opatření/současný stav: V Pobeskydí prakticky neexistují fungující uskupení subjektů působících v jednom nebo několika málo příbuzných ekonomických odvětvích, která by na principu spolupráce vytvářela stabilnější podmínky pro činnost svých členů. Kultura spolupráce mezi podnikatelskými a případnými dalšími subjekty není rozvinuta, což omezuje jejich konkurenceschopnost, vystavuje je zbytečně velkým tržním rizikům a omezuje jejich potenciál dosahovat úspor (z rozsahu či specializace). Perspektivně se místním aktérům jeví

rozvoj spolupráce a síťování především v oblastech cestovního ruchu, zemědělství, tradičních místních výrobků a služeb atp.

Účel opatření: Rozvoj podmínek pro zvýšení konkurenceschopnosti místního hospodářství prostřednictvím síťování a spolupráce místních subjektů.

Aktivity: Bude se jednat zejména o projekty neinvestičního charakteru (investiční projekty nejsou vyloučeny) zaměřené na vznik a rozvoj spolupráce a síťování, např. sdílení zdrojů (techniky, odborníků), posílení pozice na trhu (včetně vyjednávací pozice), realizace společných marketingových akcí, propojení místních dodavatelsko-odběratelských řetězců apod. Důraz bude kladen na udržitelnost a efektivitu podporovaných aktivit.

Specifický cíl: 1.3 Vytvořit příležitosti pro zvýšení konkurenceschopnosti místních výrobků a služeb

Priorita 1.3: Zhodnocení místní produkce

Cílové skupiny: Místní výrobci a poskytovatelé služeb, místní spotřebitelé, návštěvníci a turisté.

Indikátory výsledků:

- Spokojenost s příležitostmi pro zvýšení konkurenceschopnosti místních výrobků a služeb.
- Spokojenost s realizovanými opatřeními na zlepšení příležitostí pro zvýšení konkurenceschopnosti místních výrobků a služeb.
- Počet subjektů neprůmyslového charakteru se zjištěnou ekonomickou aktivitou CZ-NACE A, F-U (cílový trend: neklesající).
- Pracovní místa vytvořená v rámci podpořených projektů (Leader), (kód 94800, PRV) – 4 pracovní místa

Indikátory výstupů:

- Počet realizovaných projektů - 45
- Počet podpořených podniků/příjemců (kód 93701, PRV) - 32

Opatření 1.3.1: Místní výrobky a služby

Zdůvodnění opatření/současný stav: Hospodářství Pobeskydí se silně orientuje na síť externích odběratelů, v případě nejvýznamnějších producentů takřka výhradně. Potenciál místních výrobků a služeb s vyšší přidanou hodnotou, které by našly uplatnění u místních odběratelů, koncových spotřebitelů či návštěvníků a turistů, je silně poddimenzovaný. V rozvoji místní produkce a v poskytování služeb s vyšší přidanou hodnotou se skrývá dosud téměř nevyužívaný potenciál. Toto opatření se zaměřuje na rozvoj místní produkce a místních služeb (zj. výroba, stavebnictví, maloobchod, opravy a osobní služby), jejich propagaci, prezentaci a zvýšení jejich dostupnosti na místním trhu. Důraz je kladen nejen na vysokou přidanou hodnotu a tržní životaschopnost, ale také na dostupnost, kvalitu, zdravotní a ekologickou nezávadnost, tradiční postupy (u tradičních produktů) apod. Toto opatření se nezaměřuje na výrobky a služby, které jsou primárně určeny návštěvníkům a turistům (opatření 1.3.2).

Účel opatření: Rozvoj podmínek pro vyšší uplatnění místních výrobků a služeb na místním trhu.

Aktivity: Bude se jednat o investiční projekty zaměřené na rekonstrukci či výstavbu objektů, prostor, ploch a jejich vybavení, zajištění technologií, licencí a práv souvisejících s novými podnikatelskými záměry zaměřenými na zavádění či rozvoj místních výrobků a služeb a další investiční aktivity vedoucí ke zvýšení konkurenceschopnosti místních producentů a poskytovatelů služeb. Dále se bude jednat o neinvestiční projekty, jejichž předmětem bude např. tvorba a rozvoj veřejných databází, systémů regionálního značení, místních výměnných obchodních systémů, propagace místních výrobků a služeb, organizace farmářských trhů apod.

„Když tak ale uvažují, možná nechci, aby se naše vesnice vůbec změnila. Třeba jablečný sad, kam každé léto chodíme pro čerstvá jablka. Vždycky jsou šťavnatá a mnohem lepší než ty napumpované chemikáliemi z obchodu.“ Alena Bednářová (8. třída)¹⁰⁸

Opatření 1.3.2: Cestovní ruch

Zdůvodnění opatření/současný stav: Pobeskydí nabízí výborné podmínky pro letní i zimní rekreaci i poznávací turistiku zaměřenou na přírodní i kulturně-historické zajímavosti. Ve srovnání s konkurenčními oblastmi je však území výrazně limitováno nedostatečně rozvinutou turistickou a volnočasovou infrastrukturou, která zaostává jak rozsahem, tak kvalitou nabízených služeb. Potenciál spolupráce jednotlivých poskytovatelů, tvorby integrovaných turistických balíčků a cíleného marketingu prozatím zůstává nevyužit.

Účel opatření: Rozvoj infrastruktury a dalších realizačních podmínek cestovního ruchu.

¹⁰⁸ Citace z příspěvku do soutěže „Moje vesnice (městečko) za 10 let“.

Aktivita: Bude se jednat o investiční projekty zaměřené na rozvoj (rozšiřování a zkvalitňování) nabídky atraktivit, základních a doplňkových služeb cestovního ruchu, především takových, které v Pobeskydí dosud nejsou nabízeny. Dále se bude jednat o neinvestiční projekty zaměřené na rozvoj spolupráce mezi poskytovateli služeb, vytváření integrovaných turistických balíčků, cílený marketing apod. Důraz bude kladen na udržitelnost a efektivitu podporovaných aktivit.

Specifický cíl: 1.4 Vytvořit příležitosti pro zvýšení konkurenceschopnosti místního zemědělství a lesnictví

Priorita 1.4: Zemědělství a lesnictví

Cílové skupiny: Zemědělské¹⁰⁹ a lesnické¹¹⁰ podnikatelské subjekty.

Indikátory výsledků:

- Spokojenost s příležitostmi pro zvýšení konkurenceschopnosti místního zemědělství a lesnictví – hodnocení 1 až 2.
- Spokojenost s realizovanými opatřeními na zlepšení příležitostí pro zvýšení konkurenceschopnosti místního zemědělství a lesnictví – hodnocení 1 až 2.
- Počet subjektů zemědělských apod. se zjištěnou ekonomickou aktivitou CZ-NACE A (cílový trend: neklesající).
- Pracovní místa vytvořená v rámci podpořených projektů (Leader), (kód 94800, PRV) – 2 pracovní místa

Indikátory výstupů:

- Počet realizovaných projektů - 63
- Počet podpořených podniků/příjemců (kód 93701, PRV) – 55

Obrázek č. 27: Koně na náš venkov patří (Martina Honzáková, 10 let)¹¹¹



¹⁰⁹ Jedná se o zemědělského podnikatele podle definice Programu rozvoje venkova: „zemědělským podnikatelem je v souladu s ustanoveními zákona 252/1997 Sb., o zemědělství, fyzická nebo právnická osoba, která hodlá provozovat zemědělskou výrobu jako soustavnou a samostatnou činnost vlastním jménem, na vlastní odpovědnost, za účelem dosažení zisku, a je evidovaná v Evidenci zemědělského podnikatele“.

¹¹⁰ Jedná se o fyzické nebo právnické osoby hospodařící v lesích podle definice Programu rozvoje venkova.

¹¹¹ Příspěvek do soutěže „Moje vesnice (městečko) za 10 let“.

Opatření 1.4.1: Zemědělská produkce

Zdůvodnění opatření/současný stav: Zemědělství je silně orientováno na základní produkci, tj. pěstování plodin a chov zvířat. Primární produkty jsou často dále prodávány velkoobchodatelům bez zpracování. A přitom jejich další zpracování a uvádění na trh zvyšuje přidanou hodnotu zemědělské produkce a přispívá ke zvyšování konkurenceschopnosti zemědělství. Potenciál dalšího zpracování zemědělských produktů, výroby potravin a krmiv a jejich uvádění na trh (zejména lokální) v území existuje a je vhodné ho podpořit. A to jak přímou investiční podporou, tak dalšími podpůrnými aktivitami (opatření navazuje na opatření 1.2.2, 1.3.1).

Účel opatření: Rozvoj podmínek pro zvyšování přidané hodnoty zemědělských produktů a jejich uvádění na trh.

Aktivity: Bude se jednat zejména o investiční projekty (neinvestiční projekty nejsou vyloučeny), které souvisejí se zpracováváním zemědělských produktů, jejich uváděním na trh, zkracováním dodavatelských řetězců a to zejména investicemi do zařízení pro výrobu potravin a krmiv, pro finální úpravu, balení a značení produktů, pro skladování, vybavení prodejen apod.

Opatření 1.4.2: Konkurenceschopnost zemědělství

Zdůvodnění opatření/současný stav: Zemědělství v Pobeskydí se výrazně orientuje na živočišnou výrobu, v níže položených částech území na smíšenou. Výrobní programy jsou často jednostranně orientovány a silně ovlivněny dotačními intervencemi. Rozvoj výrobních programů je často ovlivněn vlastnickou strukturou a nájemními vztahy k obhospodařované půdě. Problémem je rovněž zastaralost části budov, zařízení a vybavení a s tím související vysoké výrobní náklady, nízká účinnost využívání výrobních faktorů a omezený potenciál změny výrobních programů.

Účel opatření: Rozvoj podmínek pro zvyšování přidané hodnoty a konkurenceschopnosti zemědělství.

Aktivity: Bude se jednat zejména o investiční projekty (neinvestiční projekty nejsou vyloučeny), které vedou ke snižování výrobních nákladů, zvyšování účinnosti využití výrobních faktorů, zlepšení jakosti vyráběných produktů zemědělské prvovýroby, k zavádění nových technologií s výrazným inovačním potenciálem, ekologizaci výroby (ekologické zemědělství, integrovaná produkce ovoce atd.), zkvalitnění životních podmínek chovaných zvířat atd. Důraz bude kladen na projekty zaměřené na zavádění nových výrobních programů, rozšiřováním spektra pěstovaných plodin a chovaných zvířat, investice do staveb a technologií apod.

Opatření 1.4.3: Diverzifikace činnosti zemědělských subjektů

Zdůvodnění opatření/současný stav: Zemědělství má v Pobeskydí svůj význam i přes celkový pokles jeho podílu na tvorbě ekonomických hodnot i pracovních míst. Pozvolna dochází k posilování jeho mimoprodukčních funkcí, zejména v souvislosti s ochranou a tvorbou kulturní krajiny. Málo využívanou příležitostí je diverzifikace činnosti zemědělských subjektů ve prospěch nezemědělských aktivit, např. v oblasti potravinářství, drobného zpracovatelského průmyslu, maloobchodu, řemesel, agroturistiky, alternativní energetiky apod., čímž zemědělské subjekty výrazně omezuje svůj potenciál diverzifikace příjmů, tvorby pracovních míst i širšího ekonomického rozvoje a konkurenceschopnosti území. (opatření navazuje na opatření 1.3.1 a 1.3.2)

Účel opatření: Rozvoj podmínek pro diverzifikaci činnosti zemědělských subjektů.

Aktivity: Bude se jednat zejména o investiční projekty (neinvestiční projekty nejsou vyloučeny) související se zaváděním, případně rozšířením nezemědělské činnosti zemědělských subjektů, např. v oblasti potravinářství a drobného zpracovatelského průmyslu (např. produkce pekařských, mléčných, masných, dřevěných, pletených a dalších výrobků), maloobchodu, řemesel, agroturistiky, alternativní energetiky apod.

Opatření 1.4.4: Lesnictví

Zdůvodnění opatření/současný stav: Lesy tvoří výraznou část krajinného pokryvu Pobeskydí, zejména v jeho jižní a jihovýchodní části. Efektivní, ale šetrné hospodářské využití lesů, které je v souladu se zájmy ochrany přírody a krajiny, lesními hospodářskými plány a osnovami a přispívá současně naplňování mimoprodukčních funkcí lesů, vyžaduje (kromě jiného) využívání vhodných technologií a strojů a efektivní zpracování dřeva v malých dřevozpracujících provozovnách, které zvyšují přidanou hodnotu místní produkce.

Účel opatření: Rozvoj podmínek pro zvyšování přidané hodnoty a konkurenceschopnosti lesnické produkce.

Aktivity: Bude se jednat zejména o investiční projekty (neinvestiční projekty nejsou vyloučeny), zaměřené na udržitelné hospodaření v lesích, na pořízení technologií a strojů pro hospodaření v lesích a výchovu lesních porostů, strojní vybavení pilnic, technologií sloužících k sušení, páření a impregnování masivního dřeva atp.

5.5.2 OBLAST SPOLEČNOST

V této oblasti byl stanoven cíl zvýšit spokojenost místních obyvatel s životními podmínkami a s kvalitou života v Pobeskydí. Opatření by měla být orientována na dostupnost základních služeb, kvalitní podmínky pro rodinný život a na pospolitost venkovských společenství. Předpokládá se, že výraznou úlohu v těchto opatřeních budou sehrávat školy, spolky a další neziskové organizace. V rámci této oblasti bylo identifikováno pět priorit zaměřených na pomoc a péči o potřebné, školství a venkovské školy, volnočasové aktivity, podmínky pro spolkovou činnost a kulturní dědictví a tradice.

Specifický cíl: 2.1 Zlepšit příležitosti pro začlenění sociálně vyloučených nebo sociálním vyloučením ohrožených osob a skupin osob.

Priorita 2.1: Pomoc a péče pro potřebné

Cílové skupiny: Sociálně vyloučené nebo sociálním vyloučením ohrožené osoby, skupiny osob a rodiny

Indikátory výsledků:

- Spokojenost s příležitostmi pro začlenění sociálně vyloučených nebo sociálním vyloučením ohrožených osob a skupin osob – hodnocení 1 až 2.
- Spokojenost s realizovanými opatřeními na zlepšení příležitostí pro začlenění sociálně vyloučených nebo sociálním vyloučením ohrožených osob a skupin osob – hodnocení 1 až 2.
- Počet sociálních zařízení registrovaných na území Pobeskydí (cílový trend: rostoucí).
- Využívání podpořených služeb (kód 67010, OPZ) – 195 osob
- Kapacita služeb a sociální práce (kód 67510, IROP) – 125 klientů

Indikátory výstupů:

- Počet zrealizovaných projektů – 43.
- Celkový počet účastníků (kód 60000, OPZ) – 502 osob.
- Kapacita podpořených služeb (kód 67001, OPZ) – 52 míst.
- Počet podpořených zázemí pro služby a sociální práci (kód 55401, IROP) – 15 zázemí.

Opatření 2.1.1: Prevence a řešení sociálního vyloučení

Zdůvodnění opatření/současný stav: V Pobeskydí neexistuje systémový přístup v prevenci a řešení sociálního vyloučení na lokální úrovni. Výrazným nedostatkem je chybějící, resp. nedostatečné plánování sociálních služeb a zajištění sociální práce, nízká úroveň spolupráce obcí, poskytovatelů sociálních služeb a zástupců cílových skupin. Obyvatelé nemají k dispozici dostatečné informace o dostupnosti a formě poskytovaných služeb. Velká část sociální práce a sociálních služeb, zejména prevence a poradenství, je koncentrována v okolních městech. Problémem je malá dostupnost a efektivita sociálního poradenství a práce, preventivních programů a sociálních služeb. Chybí zachytávací síť pro osoby v tíživé životní situaci a osoby ohrožené sociálním vyloučením. Toto vše výrazně ohrožuje prevenci i řešení sociálního vyloučení. Jako významné cílové skupiny tohoto opatření byly identifikovány zejména děti a mládež, osoby pečující, vícečetné a neúplné rodiny, rodiny ohrožené sociálním vyloučením, osoby se souběhem znevýhodnění (nezaměstnanost, zadluženost, špatná kvalita bydlení, nízká kvalifikace apod.) nejen ze sociálně vyloučené lokality (další cílové skupiny nejsou vyloučeny).

Navrhované opatření má zlepšit příležitosti pro začlenění sociálně vyloučených nebo sociálním vyloučením ohrožených osob a skupin osob. Důraz bude kladen na spolupráci aktérů, koordinaci aktivit s Agenturou pro sociální začleňování a Krajským úřadem Moravskoslezského kraje a na znalost místních podmínek. Jedná se o sérii aktivit zaměřených na prevenci a řešení sociálního vyloučení na lokální úrovni a to jak prostřednictvím podpory dílčích aktivit (např. poradenství, preventivní programy, sociální služby prevence), tak podporou zavádění nových systémových aktivit (např. sociální práce a plánování na úrovni obcí či mikroregionů). Místní aktéři spatřují stěžejní úlohu v prevenci a řešení sociálního vyloučení v podpoře rodiny, která je chápána jako tradiční základní jednotka společnosti. V tomto kontextu bude kladen důraz na podporu rodiny, její kvalitní fungování a na řešení sociálních problémů komplexně v celé rodině. Na toto opatření navazuje opatření 2.1.4, které se věnuje související infrastruktuře.

Účel opatření: Zvýšení informovanosti obyvatel i dalších aktérů v sociální oblasti, zvýšení spolupráce těchto aktérů, zefektivnění a systematizace dostupnosti sociálních služeb a zprostředkování pomoci potřebným lidem a rodinám.

Aktivity: Bude se jednat zejména o neinvestiční projekty, např. vytváření a rozvoj sítí spolupracujících organizací, pořádání debat či setkání s obyvateli, zakládání a rozvoj občanských a rodinných poraden (vč. mobilních terénních týmů, krizové intervence a pomoci), terénních služeb sociální prevence, terénní programy, sociálně aktivizační služby pro rodiny s dětmi, nízkoprahová zařízení pro děti a mládež, odlehčovací služby, programy prevence a

řešení problémů v sociálně vyloučených lokalitách, aktivity směřující k podpoře mladým lidem ze sociálně znevýhodněného prostředí, aktivity zaměřené na předcházení ekonomické nestability, aktivizační, asistenční a motivační programy přispívající k sociálnímu začleňování nebo prevenci sociálního vyloučení, aktivity zaměřené na podporu neformální péče, sdílené péče, vč. rozvoje domácí paliativní péče, aktivity místních samospráva při optimalizaci zajištění činností a výkonu sociální práce na svém území, pokrytí území sociálními službami a dalšími navazujícími službami a programy podporujícími sociální začleňování a prevenci sociálního vyloučení apod.

„Dále si myslím, že v naší obci by byly prospěšné nějaké sociální služby jako například azylový dům pro matky s dětmi nebo pro ženy. Dále se v naší obci staví nová budova, ze které by měl být domov pro seniory nebo sociální byty. Mým názorem je, že je to velmi dobře, že se něco takového staví a rekonstruuje.“ Ondřej Biolek (8. třída)¹¹²

Opatření 2.1.2: Péče o osoby se sníženou soběstačností a hendikepem

Zdůvodnění opatření/současný stav: Osoby se sníženou soběstačností z důvodu věku, chronického onemocnění nebo zdravotního postižení jsou vnímány jako jedna z nejzranitelnějších skupin obyvatel ohrožených sociálním vyloučením. V souvislosti s demografickým stárnutím, nárůstem demencí i moderními trendy péče o osoby se zdravotním postižením či chronickým onemocněním lze očekávat výrazné zvýšení počtu cílové skupiny, na což současná struktura sociálních služeb v území není připravena. Neodpovídá současné potřebě prodloužení pobytu v rodině či umístování klientů v blízkosti rodiny. Moderní trendy v péči o tyto cílové skupiny zdůrazňují potřebu zapojení jejich členů do běžného života a jejich udržení v domácím prostředí. V Pobeskydí jsou částečně rozvinuty zejména služby pobytové (domovy pro osoby se zdravotním postižením, domovy se zvláštním režimem), které často doplňují nedostatečnou kapacitu těchto služeb pro obyvatele okolních měst. Další sociální služby (terénní, ambulantní) jsou v omezené míře dostupné pouze v okolních městech (ojediněle v území), zde je ovšem problém s nedostatečnou kapacitou a spektrem dostupných služeb. Zvyšuje se i zájem o doplňkové služby pro domácnost, např. dovoz obědů, odvoz k lékaři, úklid domácnosti.

Navrhované opatření má zlepšit možnosti udržení cílových skupin v domácím prostředí, jejich zapojení do života a pracovního procesu. Na toto opatření navazuje opatření 2.1.4, které se věnuje související infrastruktuře.

Účel opatření: Doplnění, zkvalitnění a zpřístupnění sociálních a obdobných služeb a programů osobám se sníženou soběstačností a hendikepem.

Aktivity: Bude se jednat o neinvestiční projekty zaměřené na terénní a ambulantní služby (v omezení míře na pobytové služby v zařízeních komunitního typu) a související programy. Důraz bude kladen na úlohu rodiny a komunity. Bude se jednat o neinvestiční projekty podporující či zaměřené na terénní služby (např. osobní asistence), sociálně aktivizační služby pro osoby se zdravotním postižením, chráněné dílny, chráněné bydlení, doplňkové služby a programy vč. služeb zdravotního charakteru a aktivit podpory rodinných příslušníků atd.

Opatření 2.1.3: Bydlení pro potřebné

Zdůvodnění opatření/současný stav: Dostupné bydlení je jedním z předpokladů a současně nástrojů boje proti sociálnímu vyloučení. V Pobeskydí se sice nachází pouze jedna obec s oficiálním statutem sociálně vyloučené lokality, hrozba sociálního vyloučení jednotlivců je však přítomna vždy a všude. Finanční a sociální postavení osob ohrožených sociálním vyloučením ztěžuje jejich přístup k adekvátnímu bydlení.¹¹³ Ohroženými skupinami jsou např. senioři, osoby závislé na pomoci jiné fyzické osoby ze zdravotních důvodů a osoby či jejich domácnosti v tíživé sociální situaci. Tou může být např. situace po ukončení výkonu trestu, resocializačního programu, po opuštění ústavního výchovného zařízení nebo náhradní rodinné péče, azylového domu nebo domu na půli cesty, po ztrátě dosavadního bydlení, nebo v ohrožení rozdělení rodiny vlivem neadekvátních bytových podmínek. Opatření se může zaměřovat např. na pečovatelské nebo vstupní bydlení, které je nabízeno po dobu trvání tíživé sociální situace a hrozby sociálního vyloučení. Toto opatření navazuje na opatření 2.1.1. a 2.1.2.

Účel opatření: Doplnění nabídky „sociálního bydlení“ a bydlení pro potřebné za účelem snížení rizika sociálního vyloučení nebo ke zmírnění jeho dopadů.

Aktivity: Bude se jednat o investiční projekty (neinvestiční projekty nejsou vyloučeny) zaměřené např. na budování nebo rekonstrukce objektů určených pro bydlení pro potřebné (kromě aktivit opatření 2.1.4).

Opatření 2.1.4: Infrastruktura sociálních služeb a začleňování

Zdůvodnění opatření/současný stav: Problematika sociálního vyloučení a ohrožení sociálním vyloučením je vnímána v celém území Pobeskydí s určitou koncentrací osob ohrožených sociálním vyloučením v severní části území a dále v zázemí velkých měst, kde se vyskytují sociálně vyloučené lokality. Velká část sociálních služeb a doprovodných

¹¹² Citace z příspěvku do soutěže „Moje vesnice (městečko) za 10 let“.

¹¹³ V kontextu této strategie je za adekvátní považováno bydlení s tekoucí vodou, elektrickou energií a teplem (resp. s možností jejich připojení, vč. vlastního zdroje v bytové jednotce) a s přiměřeným rozsahem podlahové plochy. Definice tohoto typu bydlení může být upřesněna strategiemi a programy vyššího řádu.

programů, je koncentrována v okolních městech. Problémem je malá dostupnost a efektivita těchto aktivit v území Pobeskydí. Chybí zázemí a materiální prostředky (vč. dopravních) pro potřebné sociální služby, poradenství a další aktivity a doprovodné programy v oblasti sociálního začleňování a komunitního života. Vysoká potřeba je vnímána i v oblasti pobytových služeb komunitního typu, infrastruktury komunitních center (zejména v oblastech se zvýšeným počtem sociálně vyloučených či ohrožených sociálním vyloučením). Opatření navazuje na opatření 2.1.1, 2.1.2, 2.1.3.

Účel opatření: Vytvoření vhodných materiálních podmínek (infrastruktury) pro rozvoj sociálních služeb a aktivit sociálního začleňování

Aktivity: Bude se jednat o investiční projekty zaměřené na zajištění infrastruktury, zázemí a materiálních prostředků pro sociální služby, poradenství a další aktivity doprovodné programy v oblasti sociálního začleňování a péče o osoby se sníženou soběstačností či hendikepem.

Specifický cíl: 2.2 Přiblížit vzdělávání, školy a s nimi spolupracující organizace životu venkovských společenství

Priorita 2.2: Školství a venkovské školy

Cílové skupiny: Děti, mládež, venkovské školy a s nimi spolupracující organizace.

Indikátory výsledků:

- Spokojenost se zapojením škol a s nimi spolupracujících organizací do života venkovských společenství – hodnocení 1 až 2.
- Spokojenost s realizovanými opatřeními na přiblížení vzdělávání, škol a s nimi spolupracujících organizací životu venkovských společenství – hodnocení 1 až 2.
- Počet tříd mateřských a základních škol (cílový trend: neklesající).
- Podíl osob předčasně opouštějících vzdělávací systém (kód 50030, IROP) – 5 % (sledováno na úrovni programu).
- Podíl tříletých dětí umístěných v předškolním zařízení (kód 50020, IROP) – 90,5 % (sledováno na úrovni programu).

Indikátory výstupů:

- Počet zrealizovaných projektů – 68.
- Počet podpořených vzdělávacích zařízení (kód 50000, IROP) – 83 zařízení.
- Kapacita podporovaných zařízení péče o dítě nebo vzdělávacích zařízení (kód 50001, IROP) – 1853 osob.

Opatření 2.2.1: Rozvoj klíčových kompetencí

Zdůvodnění opatření/současný stav: Klíčové kompetence neboli schopnosti jsou nezbytné pro přípravu žáků na další vzdělávání, práci a život ve společnosti. Tato strategie podporuje (v souladu s doporučením Rady EU) rozvoj komunikace v mateřském i v cizích jazycích, matematické schopnosti, schopnosti práce s digitálními technologiemi, schopnosti učit se, sociální a občanské schopnosti, smyslu pro iniciativu a podnikavost, kulturního povědomí, schopnosti vyjadřovat se a základních schopností v oblasti vědy a technologií, včetně environmentálního vzdělávání, výchovy a osvěty, manuální zručnosti a pozitivního vztahu k řemeslům a práci obecně. S ohledem na omezené finanční i lidské kapacity je nutné hledat a nalézat nové způsoby vzdělávání v oblasti těchto kompetencí. Významným prvkem bude posílení spolupráce škol, obcí, knihoven a spolků, ale také místních řemeslníků a dalších podnikatelských subjektů. Na toto opatření navazuje opatření 2.2.4, které se věnuje související infrastruktuře.

Účel opatření: Posílení významu klíčových kompetencí ve výuce a v dalších aktivitách škol.

Aktivity: Bude se jednat o neinvestiční projekty zaměřené např. na vybavení učeben, vnitřní konektivitu školských zařízení, nákup pomůcek, obnovení či zavádění nových předmětů a vzdělávacích rámců, např. dílny, práce na pozemku, rodinná výchova, ICT, projekty sdílení zdrojů (učeben, pedagogů), vzdělávání pedagogů a také aktivity typu exkurzí, soutěží, praxí a stáží (pro mládež) apod.

„Také mám představu, že vybavení základní školy by za 10 let mohlo být na vyšší úrovni. A třeba se najde nějaký chytrý žák, který naší školu proslaví a o Hnojníku ještě hodně uslyšíme.“ Silvie Futejová (8. třída)¹⁴

¹⁴ Citace z příspěvku do soutěže „Moje vesnice (městečko) za 10 let“.

Opatření 2.2.2: Inkluzivní vzdělávání

Zdůvodnění opatření/současný stav: Snahou škol v Pobeskydí je nabídnout v rámci svých možností kvalitní vzdělávání všem dětem s ohledem na jejich individuální vzdělávací potřeby. Jedná se především o uzpůsobení prostředí, využívání asistentů či externích odborníků a péči o duševní zdraví a přípravu na život. V této souvislosti se vyskytují dva zásadní problémy: nedostatek zkušenosti pedagogů v oblasti inkluzivního vzdělávání a nedostupnost socializovaných pracovníků, zejména psychologů, poradců, asistentů apod. Na toto opatření navazuje opatření 2.2.4, které se věnuje související infrastruktuře.

Účel opatření: Posílení nabídky kvalitního vzdělávání a péče pro děti se speciálními vzdělávacími potřebami.

Aktivity: Bude se jednat o neinvestiční projekty zaměřené např. projekty sdílení zdrojů (poradců, psychologů apod.), vzdělávání pedagogů, sdílení zkušeností, zavádění nových výukových postupů atd.

Opatření 2.2.3: Komunitní role škol

Zdůvodnění opatření/současný stav: Venkovské školy nebývaly a v řadě vesnic dosud nejsou pouze vzdělávacími institucemi, ale také centry života místních společenství. Toto opatření na tuto tradici navazuje a umožňuje školám posílit jejich komunitní roli prostřednictvím vzdělávání a volnočasových aktivit pro širokou veřejnost a zapojování veřejnosti do života škol. Školy (a jejich personální a technické zázemí) se takto stávají více využívanými a jejich místo ve vesnici se posiluje. Diverzifikace aktivit škol lze chápat jako jednu z možností jak zachovat školy na venkově navzdory demografickému vývoji a poklesu počtu dětí. Na toto opatření navazuje opatření 2.2.4, které se věnuje související infrastruktuře.

Účel opatření: Diverzifikace aktivit venkovských škol a posílení jejich komunitní funkce.

Aktivity: Bude se jednat zejména o neinvestiční projekty (investiční projekty nejsou vyloučeny) zaměřené na systematické a dlouhodobé zapojení školy do komunitního života v oblasti dalšího a celoživotního vzdělávání, zvyšování klíčových kompetencí nebo volnočasových a praxových aktivit. Významnou úlohu zde sehrává komunikace s veřejností (komunitou) a nabídka aktivit podle jejich potřeb.

Opatření 2.2.4: Vzdělávací infrastruktura

Zdůvodnění opatření/současný stav: Školství v Pobeskydí je zasaženo třemi procesy: suburbanizací (nárůst počtu dětí), sociální inkluzí a tlakem na klíčové kompetence. Potřeba inkluzivního vzdělávání a rozvoj klíčových kompetencí v některých školách vyžaduje stavební úpravy, zkvalitnění vybavení, vnitřní konektivitu školských zařízení. Vlivem suburbanizace a stěhování většinou rodin s dětmi do území roste poptávka po službách školských zařízení (mateřské a základní školy, školní družiny či kluby). Tato poptávka v různých obcích často výrazně kolísá a zejména menší školy jsou vůči těmto trendům velmi zranitelné. Jejich zřizovatelé se svými omezenými kapacitami nejsou schopni na tyto změny flexibilně reagovat a uspokojovat tak potřeby obyvatel, což výrazně ohrožuje rovný přístup ke kvalitnímu vzdělávání a péči o dítě. Pocitována je i potřeba dalšího vzdělávání a celoživotního učení, neformálního a zájmového vzdělávání. Pro tyto aktivity (řešeny ve specifickém cíli 2.3) je potřebná vhodná vzdělávací infrastruktura.

Účel opatření: Zvýšení flexibility kapacit školských zařízení a dostupnosti kvalitní vzdělávací infrastruktury reagující na potřeby venkovských společenství.

Aktivity: Bude se jednat zejména o investiční projekty zaměřené na přizpůsobení škol (budov a jejich zázemí, zahrad apod.) potřebám inkluzivního vzdělávání, rozvoje klíčových kompetencí (vč. neformálního a zájmového vzdělávání a dalšího vzdělávání) a zefektivňování kapacit školských zařízení a dalších zařízení vzdělávání a péče o dítě. Preferovány budou projekty, které nabízejí efektivní, flexibilní a dlouhodobě udržitelná řešení. S ohledem na potřebu víceúčelového využití škol (viz opatření 2.2.3) jsou preferovány zejména investice do infrastruktury, která bude využitelná pro více účelů (druhů vzdělávání).

Specifický cíl: 2.3 Rozšířit a zkvalitnit nabídku volnočasových a vzdělávacích aktivit pro veřejnost.

Priorita 2.3: Chut' bavit se a poznávat

Cílové skupiny: Obyvatelé Pobeskydí.

Indikátory výsledků:

- Spokojenost s šíří a kvalitou nabídky volnočasových a vzdělávacích aktivit pro veřejnost – hodnocení 1 až 2.
- Spokojenost s realizovanými opatřeními na rozšíření a zkvalitnění nabídky volnočasových a vzdělávacích aktivit pro veřejnost – hodnocení 1 až 2.
- Počet kulturních, volnočasových a sportovních zařízení (cílový trend: neklesající).

Indikátory výstupů:

- Počet zrealizovaných projektů – 45.

Obrázek č. 28: Místo, kde můžeme být spolu (Julie Raszyková, 9 let)¹¹⁵



Opatření 2.3.1: Kvalitní trávení volného času dětí a mládeže

Zdůvodnění opatření/současný stav: Kvalitní volnočasové vyžití, vč. neformální a zájmových forem vzdělávání, je integrální součástí správného vývoje jedince. Aktivní formy trávení volného času dětí a mládeže jsou v současnosti vytěšňovány pasivními formami, což se v důsledku projevuje jak na jejich zdravotním stavu a nízké míře socializace, tak na snížené schopnosti obstát na trhu práce, či na nárůstu sociopatogenních jevů.

Účel opatření: Zkvalitnění podmínek pro trávení volného času dětí a mládeže.

Aktivity: Bude se jednat zejména o neinvestiční projekty (investiční projekty nejsou vyloučeny), např. volnočasové programy a zájmové kroužky, neformální a zájmové vzdělávání, infrastruktura pro volnočasovou a zájmovou činnost dětí a mládeže (výstavba, rekonstrukce vhodných prostor a ploch včetně vybavení apod.), společné aktivity rodin, rodičů, prarodičů a dětí apod. (vyjma aktivit opatření 2.1.1)

„Pro nás teenager je dětské hřiště mučirna, kde musíme hlídat své malé sourozence. A jaké by bylo teda mé přání? Něco, kde bychom se mohli bavit s přáteli, kde by byla prostě pro nás zábava.“ Alena Bednářová (8. třída)¹¹⁶

Opatření 2.3.2: Aktivní stárnutí

Zdůvodnění opatření/současný stav: Demografické stárnutí je bezpochyby nejvýznamnější výzvou, které Pobeskydí bude v příštích desetiletích čelit. Senioři (zejména mladší) disponují nevyužívaným, často skrytým potenciálem, např. schopnostmi, zkušenostmi, chutí aktivně se podílet na rozvoji obce i sebe sama. Aktivizace této cílové skupiny přináší klady jak pro samotné seniory, tak pro místní společenství jako celek.

Účel opatření: Využití potenciálu seniorů pro zkvalitnění jejich životů i života v obcích.

Aktivity: Bude se jednat zejména o neinvestiční projekty (investiční projekty nejsou vyloučeny), např. různorodé volnočasové, zájmové, vzdělávací aktivity, aktivity zapojování seniorů do veřejného života, dobrovolnické práce apod., včetně budování nezbytné infrastruktury a vybavení.

¹¹⁵ Příspěvek do soutěže „Moje vesnice (městečko) za 10 let“.

¹¹⁶ Citace z příspěvku do soutěže „Moje vesnice (městečko) za 10 let“.

Opatření 2.3.3: Pospolitosť a lokální identita

Zdůvodnění opatření/současný stav: Pospolitosť, soudržnost, lokální identita či odpovědnost za obec byly vždy považovány za základní prvky utvářející venkovské společenství. Po desítkách let totality, kdy byly tyto prvky sociálního kapitálu ve venkovských obcích záměrně likvidovány, se od devadesátých let dvacátého století znovu dostávají do centra pozornosti v souvislosti s úsilím o obnovu venkova. Současná doba, globalizace, rozvoj moderních technologií, vysoké pracovní vytížení, vysoká mobilita venkovského obyvatelstva a další vlivy působí v neprospěch tohoto úsilí. Obnovení sociálního kapitálu, pospolitosti, lokální identity obyvatel a vědomí jejich spoludopovědnosti za vývoj obce jsou klíčovým předpokladem úspěšného rozvoje území.

Účel opatření: Posílení pospolitosti a lokální identity obyvatel Pobeskydí.

Aktivity: Bude se jednat zejména o neinvestiční projekty (investiční projekty nejsou vyloučeny) zaměřené na rozvoj vzájemného poznávání se, setkávání, komunikace a spolupráce mezi dílčími složkami místní společnosti. Věcně se může jednat např. o vzdělávací, osvětové, společenské, kulturní, sportovní či obdobné akce, včetně besed, soutěží apod.

„Nesmíme ztrácet naše lidské emoce a schovávat se za trapné statusky plné smajlíků! Musíme jít ven a někomu to říct. Ne napsat nebo zavolat, ale říct. Z očí do očí.“ Markéta Reichenbachová (8. třída)¹¹⁷

Opatření 2.3.4: Vzdělávání pro veřejnost

Zdůvodnění opatření/současný stav: Vzdělanost a dovednosti každého jednotlivce jsou zdrojem jeho sebevědomí i potenciálu uplatnění na trhu práce či ve společnosti obecně. Vzdělávání v kolektivu je navíc příležitostí pro budování sociálního kapitálu, který je klíčovým předpokladem úspěšného rozvoje území. Vzdělávací akce (nebo akce, jejichž dílčí součástí jsou vzdělávací aktivity) jsou v Pobeskydí sporadicky organizovány, nemívají však stabilní základ, zřídka svým významem přesahují rámec jedné obce a mezi jejich organizátory neprobíhá významnější výměna informací a spolupráce.

Účel opatření: Rozvoj nabídky vzdělávání pro veřejnost, zejména v oblasti klíčových kompetencí.

Aktivity: Bude se jednat zejména o neinvestiční projekty. Preferovány budou ucelené vzdělávací a osvětové programy a aktivity pro širokou veřejnost zaměřené na rozvoj klíčových kompetencí. Věcně se může jednat o semináře, kurzy, výstavy, publikace, exkurze apod. (vyjma aktivit zahrnutých v opatření 2.2.1), výměna informací a spolupráce mezi organizátory jednotlivých akcí atd.

Opatření 2.3.5: Obnova rodiny

Zdůvodnění opatření/současný stav: Rodina je chápána jako tradiční základní jednotka společnosti. Místní aktéři považují prosperitu rodiny za nezbytnou podmínku udržitelného rozvoje naší společnosti. Významnými funkcemi rodiny je výchova dětí, péče o nemocné a nemohoucí členy, hmotné zajištění a emocionální zázemí pro své členy. Základem rodiny jsou vzájemné vztahy a pocit sounáležitosti a důvěry. V současné společnosti lze pozorovat trendy, které oslabují tradiční rodinné vazby a funkci rodiny. Oslabením rodiny a její soudržnosti, dochází k oslabení jejich jednotlivých členů, především seniorů, žen, dětí a dalších závislých osob. Společnost úlohu rodiny často nedoceňuje a přitom rodina a její jednotlivci jsou vystavováni negativním vnějším i vnitřním vlivům, na které nejsou připraveni. Je potřeba rozšiřovat povědomí o významu rodiny i manželství, jako institucionálního rámce rodiny, upozorňovat na ohrožení rodiny, posilovat vzájemné vztahy, napomáhat při řešení problémů, učit jednotlivce, manželské páry i celé rodiny vzájemné odpovědnosti apod.

Účel opatření: Posílit funkce a odolnost rodiny a obnovit tradiční chápání rodiny

Aktivity: Bude se jednat zejména o neinvestiční projekty. Preferovány budou ucelené programy a aktivity pro širokou veřejnost zaměřené na obnovu a posílení funkcí rodiny. Věcně se může jednat o semináře, kurzy, výstavy, publikace, exkurze, besedy, soutěže, poradenství apod. (vyjma aktivit zahrnutých v opatření 2.1.1), výměna informací a spolupráce mezi dotčenými aktéry atd.

Specifický cíl: 2.4 Zkvalitnit podmínky pro spolkovou činnost.

Priorita 2.4: Podmínky pro spolkovou činnost

Cílové skupiny: Spolky a s nimi spolupracující organizace.

Indikátory výsledků:

- Spokojenost s podmínkami pro spolkovou činnost – hodnocení 1 až 2.
- Spokojenost s realizovanými opatřeními na zkvalitnění podmínek pro spolkovou činnost – hodnocení 1 až 2.

¹¹⁷ Citace z příspěvku do soutěže „Moje vesnice (městečko) za 10 let“.

- Dostupnost spolkové činnosti (cílový trend: neklesající).

Indikátory výstupů:

- Počet zrealizovaných projektů – 23.

Opatření 2.4.1: Podmínky pro spolkovou činnost

Zdůvodnění opatření/současný stav: Spolková činnost v Pobeskydí má silnou tradici a spolky jsou považovány vedle samospráv za nejvýznamnější aktéry venkovského života. Většina obcí se snaží spolky aktivně podporovat, zejména materiálně a finančními příspěvky na činnost. Problémem v řadě obcí jsou vysoké nároky pro zabezpečení materiálních podmínek, které nezřídka přesahují možnosti spolků samotných i obcí, které je podporují. Hledání nových způsobů zajišťování těchto podmínek a sdílení zdrojů mezi jednotlivými spolky se postupně rozvíjí.

Účel opatření: Zkvalitnění podmínek pro spolkovou činnost.

Aktivity: Bude se jednat zejména o investiční projekty zaměřené na pořízení vybavení, techniky, výstavbu, rekonstrukce vhodných prostor a ploch apod. a dále o aktivity neinvestičního charakteru zaměřené hledání nových způsobů financování a sdílení zdrojů.

„Chtěl bych, aby v obci bylo hřiště na různé víceúčelové aktivity pro mládež a dorost“ Tomáš Tomeczek (8. třída)¹¹⁸

Specifický cíl: 2.5 Zachovat existující a obnovit opomíjené kulturní dědictví a tradice a rozvíjet podmínky pro jejich praktické využití v současnosti a v budoucnosti.

Priorita 2.5: Kulturní dědictví a tradice

Cílové skupiny: Vlastníci materiálních a nositelé nemateriálních prvků kulturního dědictví, jednotlivci a organizace zabývající se péčí o kulturní dědictví, zachováním a obnovou tradic, obyvatelé Pobeskydí.

Indikátory výsledků:

- Spokojenost se stavem kulturního dědictví a tradic a s podmínkami pro jejich praktické využití v současnosti a v budoucnosti – hodnocení 1 až 2.
- Spokojenost s realizovanými opatřeními na zachování existujícího a obnovu opomíjeného kulturního dědictví a tradic a na rozvoj podmínek pro jejich praktické využití v současnosti a v budoucnosti – hodnocení 1 až 2.
- Počet kulturních nemovitých památek (cílový trend: neklesající).
- Počet ohrožených kulturních nemovitých památek (cílový trend: nerostoucí).

Indikátory výstupů:

- Počet zrealizovaných projektů – 80.

„...určitě bych nechala opravit starou hrncírnu, aby se mohla používat třeba k exkurzím.“ Barbora Novotná (8. třída)¹¹⁹

Opatření 2.5.1: Kulturní dědictví a tradice

Zdůvodnění opatření/současný stav: Pobeskydí disponuje bohatým potenciálem kulturního dědictví a tradic, utvářeným po dobu posledních deseti staletí. Tento potenciál je výsledkem mísení různorodých etnických a kulturních vlivů, zemědělské tradice Pobeskydí a industriální tradice Ostravska. Pobeskydí bylo dějištěm řady historických událostí a působištěm mnoha významných osobností. Historie zanechala v krajině mnoho stop: objekty tradiční lidové architektury, kostely a drobné církevní stavby (boží muka, kapličky, kříže, zvoničky), hrady, zámky i zámečky, ale také technické památky a památníky na slavné události a osobnosti regionu. Nedílnou součástí jsou i prvky nehmotného kulturního dědictví uchované v písemných záznamech, v paměti a částečně i v každodenním životě místních lidí. Kulturní dědictví a tradice nejsou pouze připomínkou historie Pobeskydí, ale rovněž přispívají k vytváření a posilování identity venkovského společenství a pocitu sounáležitosti obyvatel s obcí a regionem. Skýtají též významný potenciál ekonomického zhodnocení, místními produkty počínaje, cestovním ruchem ani zdaleka nekonče. Tento potenciál je v současnosti nedostatečně zhodnocován, což lze přičíst zčásti jeho nedocenení ze strany místních aktérů, zčásti vysoké finanční náročnosti investičních projektů.

¹¹⁸ Citace z příspěvku do soutěže „Moje vesnice (městečko) za 10 let“.

¹¹⁹ Citace z příspěvku do soutěže „Moje vesnice (městečko) za 10 let“.

Účel opatření: Zachování existujícího a obnova opomíjeného kulturního dědictví a tradic a rozvoj podmínek pro jejich praktické využití v současnosti a v budoucnosti.

Aktivity: Bude se jednat o investiční i neinvestiční projekty zaměřené zejména na obnovu a péči o hmotné kulturní dědictví, včetně rozvoje doprovodné infrastruktury, tvorbu odborných studií, plánů obnovy, publikací, internetových aplikací apod. Dále se může jednat o projekty zaměřené na pořádání společenských či kulturních akcí, výstav, soutěží apod. Do tohoto opatření se řadí i projekty zaměřené na propagaci a prezentaci kulturního dědictví (propagační materiály, publikace, výstavní síně, muzea apod., včetně rozvoje doprovodné infrastruktury).

Obrázek č. 29: Zámek Hnojník (Jakub Reichenbach, 11 let)¹²⁰



„Přál bych si, aby se někomu konečně rozsvítilo v hlavě a ten zámek opravil. A jestli ne, tak ho opravím já, chci pro Svoji vesnici jen to nejlepší.“ Jakub Reichenbach (5. třída)¹²¹

5.5.3 OBLAST ŽIVOTNÍ PROSTŘEDÍ A INFRASTRUKTURA

V této oblasti byly stanoveny dva cíle: zefektivnit stávající a doplnit chybějící infrastrukturu a zvýšit ekologickou stabilitu krajiny při zachování legitimních životních potřeb obyvatel Pobeskydí. Důraz bude kladen na jednoduchá, efektivní a moderní řešení v souladu s potřebami a možnostmi území a na naplňování principů dlouhodobé udržitelnosti ve prospěch člověka i přírody. Předpokládá se, že výraznou úlohu v těchto opatřeních budou sehrávat obce, jejich svazky a organizace působící v oblasti ochrany přírody a krajiny. V této oblasti bylo identifikováno pět priorit, zaměřených na obnovitelné zdroje energie a šetrné nakládání s přírodními zdroji, nakládání s odpady a odpadními vodami, dopravu a dopravní infrastrukturu a kulturní krajinu a přírodu.

„Lesy budou krásné, čisté, bez odpadků. Vzduch bude čistý bez smogu, který u nás vládne.“ Kristýna Sobková (8. třída)¹²²

Specifický cíl: 3.1 Zlepšit příležitosti pro širší využití obnovitelných zdrojů energií a pro šetrné nakládání se zdroji.

Priorita 3.1: Obnovitelné zdroje energie a šetrné nakládání se zdroji

¹²⁰ Příspěvek do soutěže „Moje vesnice (městečko) za 10 let“.

¹²¹ Citace z příspěvku do soutěže „Moje vesnice (městečko) za 10 let“.

¹²² Citace z příspěvku do soutěže „Moje vesnice (městečko) za 10 let“.

Cílové skupiny: Vlastníci a nájemníci budov, provozovatelé zařízení.

Indikátory výsledků:

- Spokojenost s příležitostmi pro širší využití obnovitelných zdrojů energií a pro šetrné nakládání se zdroji – hodnocení 1 až 2.
- Spokojenost s realizovanými opatřeními na zlepšení příležitostí pro širší využití obnovitelných zdrojů energií a pro šetrné nakládání se zdroji – hodnocení 1 až 2.
- Celkový instalovaný výkon (elektrický) OZE: sluneční, vodní, bioplynové stanice (cílový trend: neklesající).
- Celkový instalovaný výkon (tepelný) OZE: sluneční, vodní, bioplynové stanice (cílový trend: neklesající).
- Podíl obydlených bytů v domech se způsobem vytápění kamna využívajících dřevo a dřevní brikety k celkovému počtu obydlených bytů v domech (cílový trend: neklesající).

Indikátory výstupů:

- Počet zrealizovaných projektů – 33.

Opatření 3.1.1: Obnovitelné zdroje energie

Zdůvodnění opatření/současný stav: Pobeskydí disponuje výrazným potenciálem obnovitelných zdrojů energie, zejména biomasy a jeho podpora jeho využití dlouhodobě patří mezi priority MAS Pobeskydí. Využití obnovitelných zdrojů může na jedné straně přispívat k energetické soběstačnosti území, na druhé straně představuje jednu z mála ekonomicky životaschopných a environmentálně udržitelných alternativ rozvoje plošných infrastrukturních sítí. Podporovány budou všechny obnovitelné zdroje energie a jejich produkce, zpracování a energetické využití v dimenzích úměrných venkovskému charakteru Pobeskydí.

Účel opatření: Rozšíření využívání obnovitelných zdrojů energie.

Aktivity: Bude se jednat zejména o investiční projekty (neinvestiční projekty nejsou vyloučeny), zaměřené na energetické využívání biomasy, sluneční energie (kromě velkých fotovoltaických elektráren) a místním podmínkám úměrné využívání malých zdrojů větrné, vodní a geotermální energie a energie prostředí. Projekty zaměřené na produkci a výrobu biomasy, biopaliv, bioplynové stanice pro zemědělství apod. je řešeno ve specifickém cíli 1.3 a 1.4., na které toto opatření rovněž navazuje. Důraz bude kladen na pilotní charakter podporovaných opatření.

Opatření 3.1.2: Šetrné nakládání se zdroji

Zdůvodnění opatření/současný stav: Dosavadní opatření zaměřená na dosahování energetických úspor se soustředila na zateplování a zlepšování tepelně-technických a klimatických vlastností budov. V souvislosti s přirozenou obnovou je vhodné podporovat tato opatření i v následujícím období a doplnit je o další aktivity zaměřené na výměnu tepelných zdrojů, nízkoenergetickou výstavbu, využívání energeticky i materiálově úspornějších technologií a postupů. Vhodné zdroje inspirace lze hledat v praxi průmyslové výroby i služeb, v soukromém podnikatelském i veřejném sektoru. Může se jednat např. o udržitelnou spotřebu a výrobu, čistší produkci, „zelené“ nakupování apod. Nepřehlédnutelným efektem těchto opatření je zvýšení kvality stavu jednotlivých složek životního prostředí.

Účel opatření: Snížení energetické a materiálové náročnosti produkce a spotřeby.

Aktivity: Bude se jednat zejména o investiční projekty (neinvestiční projekty nejsou vyloučeny), zaměřené na zlepšování tepelně-technických a klimatických vlastností budov (včetně rekuperace), nízkoenergetickou výstavbu a modernizaci technologií vedoucí ke snížení spotřeby energie a zdrojů (elektrické energie, paliv, vody, dalších materiálových zdrojů), např. o výměnu tepelných zdrojů, včetně kotlů v domácnostech, výměnu spotřebičů a další.

Specifický cíl: 3.2 Zlepšit příležitosti pro snížení podílu směsného komunálního odpadu na celkovém objemu odpadů.

Priorita 3.2: Odpadové hospodářství

Cílové skupiny: Obyvatelé Pobeskydí.

Indikátory výsledků:

- Spokojenost s příležitostmi pro snížení podílu směsného komunálního odpadu na celkovém objemu odpadů – hodnocení 1 až 2.
- Spokojenost s realizovanými opatřeními pro snížení podílu směsného komunálního odpadu na celkovém objemu odpadů – hodnocení 1 až 2.
- Počet sběrných dvorů a kompostáren (cílový trend: neklesající).

Indikátory výstupů:

- Počet zrealizovaných projektů – 23.

Opatření 3.2.1: Využití biologicky rozložitelného odpadu

Zdůvodnění opatření/současný stav: Biologicky rozložitelný odpad patřil v tradičním venkovském hospodářství k ceněným zdrojům v zemědělství i v domácnostech. Modernizace zemědělství a změny v životním stylu venkovanů přispěly k minimalizaci využití tohoto zdroje, zdá se však, že biologicky rozložitelný odpad v současnosti zažívá svou renesanci. Dosavadní projekty zaměřené na využití biologicky rozložitelného odpadu byly převážně jednostranně zaměřené a jejich výsledky vyhovovaly pouze omezenému spektru uživatelů. Toto opatření se zaměřuje na rozšíření možností nakládání s biologicky rozložitelným odpadem, integraci jeho sběru a zpracování do systému nakládání s komunálním odpadem a na jeho druhotné využití.

Účel opatření: Zvýšení materiálového využití biologicky rozložitelného odpadu.

Aktivity: Bude se jednat zejména o investiční projekty (neinvestiční projekty nejsou vyloučeny, zejména v souvislosti s osvětou a výchovou), zaměřené na podporu využívání biologicky rozložitelného odpadu v domácnostech a u zdrojů, na vytváření a optimalizaci systémů odděleného sběru bioodpadů a na jejich navazující zpracování a využití.

Opatření 3.2.2: Systémy sběru a třídění odpadů

Zdůvodnění opatření/současný stav: Ve většině obcí Pobeskydí je dostatečně vyvinutý systém nakládání s odpady v základním rozsahu sběru smíšeného komunálního odpadu a oddělených složek (sklo, plast, papír). Velkoobjemový, nebezpečný a další odpad lze shromažďovat na sběrných dvorech či sběrných místech. Jejich dostupnost a vybavení v Pobeskydí však neodpovídají stále rostoucí poptávce. Další výzvou je rozšíření spektra sběru oddělených složek odpadů, které nemusí nutně končit ve smíšeném komunálním odpadu nebo na černých skládkách (stavební odpady, elektroodpad apod.). Toto opatření se bude zaměřovat také na dotřídňování a zpracování odpadu a na další opatření zaměřená na zefektivnění odpadového hospodářství.

Účel opatření: Snížení objemu smíšeného komunálního odpadu a počtu nepovolených skládek.

Aktivity: Bude se jednat zejména o investiční projekty (neinvestiční projekty nejsou vyloučeny), zaměřené na budování nových a modernizaci stávajících sběrných dvorů, doplnění systému odděleného sběru, podporu třídění v domácnostech, optimalizaci systému odpadového hospodářství směrem k obyvatelům a další kromě aktivit zaměřených na využívání biologicky rozložitelného odpadu (opatření 3.2.1).

Specifický cíl: 3.3 Vytvořit příležitosti pro rozšíření a zkvalitnění systému likvidace odpadních vod.

Priorita 3.3: Nakládání s odpadními vodami

Cílové skupiny: Obyvatelé Pobeskydí, další vlastníci objektů a obce.

Indikátory výsledků:

- Spokojenost s příležitostmi pro rozšíření a zkvalitnění systému likvidace odpadních vod – hodnocení 1 až 2.
- Spokojenost s realizovanými opatřeními pro rozšíření a zkvalitnění systému likvidace odpadních vod – hodnocení 1 až 2.
- Podíl domů vybavených přípojkou na kanalizační síť na celkovém počtu domů (cílový trend: mírně rostoucí).

Indikátory výstupů:

- Počet zrealizovaných projektů – 18.

Opatření 3.3.1: Decentralizované čištění odpadních vod

Zdůvodnění opatření/současný stav: Stále přísnější legislativní podmínky a rostoucí individuální nároky místních obyvatel a dalších vlastníků objektů stupňují požadavky na systémy likvidace odpadních vod. Dosavadní prioritou bylo odkanalizování velkých sídel, zatímco situace v malých sídlech nebyla systematicky řešena. Míra odkanalizování zejména nejmenších obcí Pobeskydí je nedostatečná a podíl napojených domů je hluboko pod úrovní průměru za celou Českou republiku. Tento stav se odráží v kvalitě povrchových vod. V rozptýlené slezské zástavbě přitom nelze efektivně budovat konvenční síť kanalizace s napojením na centrální čistírnu odpadních vod. Je proto nutné hledat alternativní řešení a ve větší míře využívat decentralizované způsoby čištění odpadních vod.

Účel opatření: Zvýšení efektivity čištění odpadních vod.

Aktivity: Bude se jednat zejména o investiční projekty (neinvestiční projekty nejsou vyloučeny), zaměřené na plánování a budování domácích čistíren odpadních vod, včetně kořenových, budování lokálních systémů čištění odpadních vod v rozptýlené slezské zástavbě a na organizaci jejich provozu apod.

Opatření 3.3.2: Kanalizace a ČOV

Zdůvodnění opatření/současný stav: Toto opatření navazuje na výše uvedené. Míra napojení na kanalizační síť v Pobeskydí je nedostatečná, a to zejména v menších obcích. Značná část Pobeskydí se přitom nachází v blízkosti velkých měst a zdejší zástavba je dostatečně centralizovaná pro ekonomicky efektivní budování a provoz konvenčních sítí kanalizací s napojením na centrální čistírny odpadních vod. Je zde potenciál pro spolupráci mezi jednotlivými obcemi a pro propojení jejich systémů nakládání s odpadními vodami. Toto opatření se kromě budování nových sítí zaměřuje rovněž na rozvoj (modernizaci, rozšiřování, zkapacitnění) stávajících systémů.

Účel opatření: Zvýšení efektivity čištění odpadních vod.

Aktivity: Bude se jednat zejména o investiční projekty (neinvestiční projekty nejsou vyloučeny), zaměřené na budování a rozvoj sítí kanalizací a čistíren odpadních vod. Důraz bude kladen na ekonomicky efektivní řešení a spolupráci mezi obcemi, včetně velkých měst v okolí.

Specifický cíl: 3.4 Vytvořit příležitosti pro zkvalitnění dopravy a dopravní infrastruktury.**Priorita 3.4: Doprava a dopravní infrastruktura**

Cílové skupiny: Obyvatelé Pobeskydí, další uživatelé dopravní infrastruktury a služeb a obce.

Indikátory výsledků:

- Spokojenost s příležitostmi pro zkvalitnění dopravy a dopravní infrastruktury – hodnocení 1 až 2.
- Spokojenost s realizovanými opatřeními pro zkvalitnění dopravy a dopravní infrastruktury – hodnocení 1 až 2.
- Průměrný počet přímých spojů autobusové hromadné dopravy z/do obcí Pobeskydí z/do příslušné ORP ve všední den (cílový trend: neklesající).
- Průměrný počet přímých spojů autobusové hromadné dopravy z/do obcí Pobeskydí z/do příslušné ORP v sobotu/neděli/svátky (cílový trend: neklesající).
- Podíl veřejné osobní dopravy na celkových výkonech v osobní dopravě (kód 75120, IROP) – 35 % (sledováno na úrovni programu).
- Podíl cyklistiky na přepravních výkonech (kód 76310, IROP) – 10 % (sledováno na úrovni programu).

Indikátory výstupů:

- Počet zrealizovaných projektů – 65.
- Počet realizací vedoucích ke zvýšení bezpečnosti v dopravě (kód 75001, IROP) – 50.
- Délka rekonstruovaných cyklostezek a cyklotras (kód 76200, IROP) – 52 km.
- Délka nově vybudovaných cyklostezek a cyklotras (kód 76100, IROP) – 25 km.
- Počet nových nebo rekonstruovaných přestupních terminálů ve veřejné dopravě – 2 terminály.
- Počet parkovacích míst pro jízdní kola (kód 76401, IROP) – 110 parkovacích míst

Opatření 3.4.1: Dopravní infrastruktura

Zdůvodnění opatření/současný stav: Klíčovými problémy dopravní infrastruktury v Pobeskydí jsou kvalita a finanční náročnost údržby rozsáhlé dopravní sítě, zejména místních komunikací, a v důsledku toho komplikovaná dostupnost řady lokalit. Místní komunikace jsou zatěžovány jak rostoucí intenzitou osobní dopravy, tak pohybem zemědělských strojů a jiné těžké techniky. Nárůst počtu obyvatel a osobních automobilů klade stále vyšší nároky na rozsah a kvalitu parkovacích ploch a na napojení místních komunikací na silnice vyššího dopravního řádu a dopravní uzly hromadné dopravy. V souvislosti s rostoucími nároky na kvalitu je zřejmé, že vysoké kvality nelze dosáhnout současně u všech místních komunikací. Správa dopravní infrastruktury proto vyžaduje zavedení systematického přístupu k rozvoji klíčových a údržbě ostatních místních komunikací. Toho lze dosáhnout kromě jiného v návaznosti na realizaci pozemkových úprav (opatření 3.5.2).

Účel opatření: Optimalizace dopravní infrastruktury a zkvalitnění jejích klíčových součástí.

Aktivity: Bude se jednat zejména o investiční projekty (neinvestiční projekty nejsou vyloučeny), zaměřené na budování a modernizaci místních komunikací, parkovacích ploch a dalších součástí dopravní infrastruktury a na systemizaci přístupu k rozvoji místních komunikací.

Opatření 3.4.2: Udržitelná a bezpečná doprava

Zdůvodnění opatření/současný stav:

V Pobeskydí dlouhodobě roste intenzita individuální automobilové přepravy, což klade vysoké nároky na rozvoj dopravní infrastruktury, zhoršuje stav životního prostředí a bezpečnost v dopravně silně zatížených lokalitách a současně zpochybňuje ekonomickou racionalitu veřejné dopravy, na níž jsou kriticky závislí méně mobilní obyvatelé Pobeskydí. Do této oblasti směřovala v předchozím období řada realizovaných projektů, zaměřených na bu-

dování chodníků, instalaci bezpečnostních prvků apod. Toto opatření navazuje jak na dosavadní aktivity, tak na další aktivity s cílem komplexního přístupu k dané problematice. Podporována budou opatření na minimalizaci rizika střetů mezi motorovými vozidly, cyklisty a pěšími a dále na rozvoj alternativních forem dopravy či pohonu, zejména cyklo dopravy (vč. doplňkové zeleně apod.), sdílení dopravních prostředků a vytváření podmínek pro využívání hromadné a kombinované dopravy (např. kolo/auto/veřejná doprava, B+R, P+R apod.) a na zajištění potřeb specifických skupin obyvatel v dopravě (zejména veřejné, pěší atd.).

Účel opatření: Zpomalení nárůstu intenzity individuální automobilové dopravy (a s ní související negativní dopady) a zvýšení bezpečnosti na komunikacích

Aktivity: Bude se jednat zejména o investiční projekty (neinvestiční projekty nejsou vyloučeny), zaměřené na budování a modernizaci cyklostezek a cyklotras, cyklistických jízdních pruhů, přestupních uzlů (terminálů), jejichž součástí mohou být parkoviště, zařízení pro bezpečné odstavení kola, mopedu apod., autobusových zastávek, zavádění další alternativních forem dopravy a pohonu, zpřístupňování veřejné dopravy osobám s omezenou schopností pohybu nebo orientace a dále na budování a modernizaci chodníků, instalaci zpomalovacích a dalších bezpečnostních prvků, budování a modernizaci osvětlení na frekventovaných silnicích apod. Podporovány budou i neinvestiční projekty zaměřené na dopravní systémy, telematiku a další možné projekty naplňující účel opatření.

„Cyklostezka a stezka pro bruslaře by v obci měla být, protože tady jsou hlavní cesty, a ty jsou pro rodiny s dětmi dost nebezpečné.“ Adéla Gocieková (8. třída)¹²³

Obrázek č. 30: Bezpečnější silnice s kruhovým objezdem (Vojtěch Pytlík, 9 let)¹²⁴



Specifický cíl: 3.5 Vytvořit příležitosti pro obnovení a využití tradiční kulturní krajiny.

Priorita 3.5: Kulturní krajina a příroda

Cílové skupiny: Obyvatelé Pobeskydí, návštěvníci a turisté.

Indikátory výsledků:

- Spokojenost s příležitostmi pro obnovení a využití tradiční kulturní krajiny – hodnocení 1 až 2.
- Spokojenost s realizovanými opatřeními pro obnovení a využití tradiční kulturní krajiny – hodnocení 1 až 2.
- Podíl zemědělské půdy (cílový trend: neklesající).
- Podíl lesní půdy (cílový trend: neklesající).
- Počet lokalit se zvýšenou biodiverzitou (kód 45711, OPŽP) – 5 lokalit.

¹²³ Citace z příspěvku do soutěže „Moje vesnice (městečko) za 10 let“.

¹²⁴ Příspěvek do soutěže „Moje vesnice (městečko) za 10 let“.

- Plocha území, kde byla provedena opatření (mapy, monitoring) proti nepůvodním druhům (kód 45102, OPŽP) – 21 hektarů.

Indikátory výstupů:

- Počet zrealizovaných projektů – 23.
- Počet opatření k omezení nepůvodních druhů (včetně mapování či monitoringu), (kód 45101, OPŽP) – 4 opatření.

Obrázek č. 31: V lese se zvířátky (Kateřina Lachová, 9 let)¹²⁵



Opatření 3.5.1: Péče o krajinu a přírodní dědictví

Zdůvodnění opatření/současný stav: Atraktivní a pestrá kulturní krajina je jednou ze silných stránek Pobeskydí, spolu s postupnou revitalizací a regenerací jejich negativně dotčených součástí. Její stabilita je však ohrožena klimatickými změnami, šířením invazních druhů (jiných než vyjmenovaných v opatření 3.5.5, z řad živočichů karas stříbřitý, ondatra pižmová, psík mývalovitý a z řad rostlin zlatobýl kanadský a obrovský, netýkavka malokvětá), mimořádnými projevy počasí, především však nekoncepční výstavbou a dalšími nežádoucími antropogenními vlivy. Existuje přímá vazba mezi stabilitou a biodiverzitou krajiny a jejím potenciálem pro ekonomické i sociální využití. Je proto nezbytné pokračovat v revitalizaci negativně dotčených součástí krajiny, likvidaci nepovolených skládek, posilování ekologické stability krajiny a jejich ekosystémových funkcí, obnovování vodního režimu krajiny, omezení degradace půd, komplexní obnově a tvorbě stanovišť a podmínek pro výskyt původních druhů, obnově krajinných prvků, zvyšování odolnosti krajiny proti přírodním i antropogenním hrozbám, péči o přírodní dědictví vč. návštěvnické infrastruktury a další.

Účel opatření: Zachování, případně zvýšení ekologických funkcí krajiny a biodiverzity, zachování a obnova přírodního dědictví a rozvoj podmínek pro jejich udržitelné využití v současnosti a v budoucnosti

Aktivity: Bude se jednat zejména o investiční projekty (neinvestiční projekty nejsou vyloučeny), zaměřené na zprůchodnění migračních bariér, vytváření, regeneraci či posílení funkčnosti krajinných prvků a struktur, revitalizaci a podporu samovolné renaturace vodních toků a niv, obnovu ekostabilizačních funkcí vodních a na vodu vázaných ekosystémů, zlepšování druhové, věkové a prostorové struktury lesů, realizaci přírodě blízkých opatření cílených na zpomalení povrchového odtoku vody, vodohospodářská opatření cílená na ochranu před záplavami a povodněmi a na zvýšení retenční schopnosti krajiny, protierozní ochranu půdního fondu a adaptaci na změny

¹²⁵ Příspěvek do soutěže „Moje vesnice (městečko) za 10 let“.

klimatu, agroenvironmentálně-klimatická opatření, další opatření směřující ke zvýšení odolnosti krajiny proti přírodním a antropogenním hrozbám, péči a prezentaci přírodního dědictví vč. likvidace a prevence šíření invazních druhů nevyjmenovaných v opatření 3.5.5 a další.

Opatření 3.5.2: Pozemkové úpravy

Zdůvodnění opatření/současný stav: Pozemkové úpravy mohou významně přispět k řešení řady problémů Pobeskydí prostřednictvím změn ve vlastnických vztazích, racionálního vymezení veřejně prospěšných staveb a realizace opatření na zvýšení ekologické stability krajiny a obnovu jejich významných prvků. V některých obcích realizace pozemkových úprav probíhá, v jiných se však v dohledné době ani neplánuje. Pomalý postup realizace pozemkových úprav je zčásti způsoben nedostatečnými kapacitami na straně státní správy (garant pozemkových úprav), zčásti však obavami samospráv z časové a organizačně náročného a konfliktního procesu.

Účel opatření: Optimalizace prostorového uspořádání vlastnických a funkčních vztahů.

Aktivity: Bude se jednat zejména o neinvestiční projekty (investiční projekty nejsou vyloučeny), související se změnami prostorového uspořádání vlastnických a funkčních vztahů, scelováním, dělením, zpřístupněním pozemků a dalšími úkony.

Opatření 3.5.3: Intravilány a veřejná prostranství

Zdůvodnění opatření/současný stav: Atraktivní a pestrá kulturní krajina je jednou z nejsilnějších stránek Pobeskydí. Její podstatnou součástí jsou veřejná prostranství, která jsou místy koncentrace místního obyvatelstva, návštěvníků a turistů a jejich socioekonomických aktivit. Vědomy si symbolické hodnoty veřejných prostranství, obce v posledních dekádách významně investovaly do jejich vzhledu a užitné hodnoty. Toto opatření na dosavadní aktivity navazuje s důrazem na projekty, které vhodně propojují tradiční urbanistické a architektonické prvky se současnými funkčními požadavky, využívají tradičních materiálů, původních druhů dřevin a rostlin apod. Součástí opatření je rovněž posilování individuální odpovědnosti všech vlastníků za stav jejich nemovitostí, jímž ovlivňují celkový vzhled obce.

Účel opatření: Zvýšení estetické a funkční hodnoty veřejných prostranství a zlepšení vzhledu obcí.

Aktivity: Bude se jednat zejména o investiční projekty (neinvestiční projekty nejsou vyloučeny), zaměřená na úpravu, revitalizaci či tvorbu veřejných prostranství, včetně doplňkových prvků a zeleně, doprovodnou zeleň u chodníků, silnic, cyklotras, škol, školek a dalších významných budov apod. Dále se bude jednat o motivační projekty směřované k vlastníkům nemovitostí a k posilování jejich vědomí odpovědnosti za celkový vzhled obcí.

Opatření 3.5.4: Brownfieldy

Zdůvodnění opatření/současný stav: Brownfieldy, které se nachází v Pobeskydí, jsou pozůstatkem někdejší zemědělské výroby, ale též zde nalezneme chátrající venkovské zámečky, které byly dříve využívány zemědělskými subjekty. Pro své okolí představují brownfieldy potenciální nebo reálné ekologické, estetické, případně sociální riziko. Na druhou stranu skrývají potenciál volných ploch (prostor) pro podnikatelské využití nebo pro veřejné služby. Jejich využití je nejen alternativou výstavbě na zelené louce, ale též představuje záchranu materiálních hodnot zděděných z minulosti.

Účel opatření: Revitalizace či regenerace brownfieldů.

Aktivity: Bude se jednat o investiční i neinvestiční projekty, zaměřené na revitalizaci či regeneraci brownfieldů, od přípravných prací (studie, analýzy, řešení majetkoprávních vztahů apod.) po finální revitalizaci (stavební práce, připojení na síť, budování související infrastruktury, vybavení) a konverzi na jiné využití, případně regeneraci.

Opatření 3.5.5: Prevence invazních druhů

Zdůvodnění opatření/současný stav: Invazní druhy a to bolševník velkolepý a zejména druhy křídlatky představují vážné ohrožení pro původní druhy, přírodu i krajinu a její ekonomické i sociální využití. Pronikání a šíření těchto invazních druhů je vnímáno jako ohrožení i místními aktéry. Představují vysoké riziko pro nejvíce ceněné části území Pobeskydí tj. chráněné krajinné oblasti. Husté porosty křídlatky vytlačují původní druhy. Jsou typické svou vysokou regenerační schopností a odolností vůči mechanickému i chemickému narušení. K likvidaci křídlatky je nutné po několik sezón kombinovat oba typy likvidace a následně je potřeba neustálého monitoringu a likvidace dle potřeby. V Pobeskydí máme zkušenosti s likvidací křídlatky v jeho jihovýchodní části. Dosavadní zkušenosti v Pobeskydí potvrzují, že likvidace křídlatky je dlouhodobý (a nekončící) proces, který se skládá se samotné likvidace (kombinace mechanické a chemické likvidace po dobu několika sezón) a s následného monitoringu a likvidace případných nových výskytů. Z tohoto pohledu je nutné v rámci daného opatření se nezaměřovat pouze na samotnou likvidaci invazních druhů, ale i vytváření opatření k prevenci jejich šíření a výskytu.

Účel opatření: Prevence šíření a omezení výskytu invazních druhů

Aktivity: Bude se jednat zejména o projekty zaměřené na likvidaci invazních druhů tj. bolševníka velkolepého a druhy křídlatky, omezení jejich výskytu a prevenci jejich dalšího šíření zahrnující zejména následující aktivity: mapování a monitoring (včetně kontroly úspěšnosti na ošetřených plochách) a příprava metodik a koncepčních

dokumentů pro omezování invazních druhů. Eradikace, regulace invazních druhů (aplikace herbicidů, mechanické narušení aj.) a také osvěta, informování veřejnosti a dotčených subjektů apod.

5.5.4 OBLAST MANAGEMENT ROZVOJE ÚZEMÍ

V této oblasti byl stanoven cíl zefektivnit proces řízení rozvoje území. Opatření by měla směřovat do oblasti rozvoje lidských zdrojů a uplatňování principů zapojování veřejnosti a partnerů do rozhodování o rozvojových aktivitách a do jejich realizace. Předpokládá se, že výraznou úlohu v těchto opatřeních budou sehrávat obce, jejich svazky a místní akční skupina, včetně svých členů. V rámci této oblasti byly identifikovány čtyři priority zaměřené na samosprávu a řízení rozvoje území, bezpečnost a prevenci, zapojování veřejnosti a partnerství a metodu LEADER.

Specifický cíl: 4.1 Zefektivnit samosprávu a řízení rozvoje území.

Priorita 4.1: Samospráva a řízení rozvoje území

Cílové skupiny: Obce, jejich svazky, místní akční skupina.

Indikátory výsledků:

- Spokojenost s efektivitou samosprávy a řízení rozvoje území – hodnocení 1 až 2.
- Spokojenost s realizovanými opatřeními pro zefektivnění samosprávy a řízení rozvoje území – hodnocení 1 až 2.
- Průměrné výdaje na veřejnou správu obcí na jednoho obyvatele (cílový trend: nerostoucí).

Indikátory výstupů:

- Počet zrealizovaných projektů - 30.

Opatření 4.1.1: Obce a obecní úřady

Zdůvodnění opatření/současný stav: Místní aktéři si uvědomují význam kvality a efektivity řízení při realizaci této strategie a při řízení rozvoje území obecně. Na úrovni jednotlivých obcí přitom existují značné rozdíly v kvalitě lidských zdrojů a zázemí pro plné uplatnění jejich kreativního potenciálu. Tyto skutečnosti limitují efektivní fungování obcí nejen při rozvojových aktivitách, ale často také při běžném kontaktu s občany a zástupci místních organizací a při plnění povinností vyplývajících ze zákona.

Účel opatření: Zefektivnění práce obcí.

Typy projektů: Bude se jednat o investiční i neinvestiční projekty, zaměřené na zefektivnění a zkvalitnění lidských zdrojů a zázemí pro jejich uplatnění na úrovni obcí, např. na modernizace budov obecních úřadů, jejich vybavení a zařízení, zavádění moderních informačních technologií a systémů, elektronizaci agend, zavádění nových forem komunikace s veřejností, vzájemnou výměnu zkušeností apod.

Opatření 4.1.2: Spolupráce mezi obcemi

Zdůvodnění opatření/současný stav: Spolupráce mezi obcemi na úrovni svazků obcí spočívá především ve výměně informací a zkušeností a v oblasti koordinace běžných obecních aktivit. Pouze vzácně obce sdílí své zdroje při realizaci společných rozvojových aktivit, tím spíše na úrovni svazků obcí. Vzájemná spolupráce a sdílení zdrojů přitom mohou významně zefektivnit realizaci konkrétních rozvojových projektů a provoz jejich výsledků a dosahovat pozitivní efekty vyplývající ze vzájemné koordinace prostorového uspořádání zařízení a služeb občanům, místním organizacím i návštěvníkům a turistům. Do budoucna lze očekávat omezování externí finanční podpory, a proto je rozvoj meziobecní spolupráce a sdílení zdrojů jedním z možných nástrojů dosahování vyšší efektivity správy a rozvoje území.

Účel opatření: Prohloubení meziobecní spolupráce.

Typy projektů: Bude se jednat o investiční i neinvestiční projekty, zaměřené na sdílení zdrojů v operativním, projektovém i strategickém řízení, vytváření podmínek pro fungování společných řídicích struktur pro potřeby obcí i jejich svazku, hledání společných řešení problémů na úrovni více obcí, svazků obcí nebo na úrovni celého Pobeskydí atp.

Opatření 4.1.3: Integrované plánování

Zdůvodnění opatření/současný stav: Předpokladem úspěšného územního rozvoje jsou jasné a předvídatelné rámce definované v plánovací dokumentaci. Většina obcí Pobeskydí sice má zpracován nový územní plán, značná část z nich však postrádá navazující regulační, ale též havarijní a protipovodňové plány. Obce nemají většinou zpracovány dlouhodobě zaměřené plány strategické povahy a ty, které je zpracovány mají, je nepoužívají při rozhod-

vání. Chaotické vazby mezi existujícími plány či jejich naprostá absence na místní úrovni komplikují rozhodování také na hierarchicky vyšších územních úrovních: ve svazcích obcí a v místní akční skupině.

Účel opatření: Doplnění chybějících součástí soustavy plánovací dokumentace a posílení kultury plánování.

Typy projektů: Bude se jednat o investiční i neinvestiční projekty, zaměřené na doplnění chybějících součástí soustavy dokumentace územního, strategického, havarijního, protipovodňového plánování, vzájemné provázání těchto součástí do podoby integrovaných soustav plánů.

Obrázek č. 32: Náš domov na venkově (Veronika Machandrová, 10 let)¹²⁶



Specifický cíl: 4.2 Zlepšit příležitosti pro šíření praxe zapojování veřejnosti a partnerství.

Priorita 4.2: Zapojování veřejnosti a partnerství

Cílové skupiny: Obce, jejich svazky, místní akční skupina.

Indikátory výsledků:

- Spokojenost s příležitostmi pro šíření praxe zapojování veřejnosti a partnerství – hodnocení 1 až 2.
- Spokojenost s realizovanými opatřeními pro zlepšení příležitostí pro šíření praxe zapojování veřejnosti a partnerství – hodnocení 1 až 2.
- Počet obcí se zkušenostmi se zapojením veřejnosti a partnerstvím od roku 2015 (cílový trend: rostoucí).

Indikátory výstupů:

- Počet zrealizovaných projektů – 10.

Opatření 4.2.1: Komunitní plánování a partnerství

Zdůvodnění opatření/současný stav: Zapojování veřejnosti a partnerů do plánování a rozhodování přináší řadu pozitiv spojených s naleznáním efektivních řešení stávajících problémů a zdrojů pro jejich realizaci. Praxe komunitního plánování a partnerství je na úrovni obcí rozvinuta především v oblasti společenských, kulturních a sportovních aktivit, kdy vůdčí roli sestávají fungující spolky, zatímco v jiných oblastech a se zapojením jiných aktérů se prakticky neuplatňuje. Svazky obcí potenciálu komunitního plánování a partnerství nevyužívají vůbec a místní akční skupina je v tomto ohledu omezena možnostmi zapojování veřejnosti a partnerů ve velkých územích. Klíčo-

¹²⁶ Příspěvek do soutěže „Moje vesnice (městečko) za 10 let“.

vou roli při šíření praxe komunitního plánování a partnerství sehrávají komunity na místní úrovni a samosprávy jako možní facilitátoři při rozhodování.

Účel opatření: Šíření praxe zapojování veřejnosti a partnerů do plánování a rozhodování.

Typy projektů: Bude se jednat zejména o neinvestiční projekty (investiční projekty nejsou vyloučeny), zaměřené na setkávání obyvatel, zástupců obcí, soukromých podnikatelských nebo neziskových organizací za účelem plánování a rozhodování o projektech či strategiích, vzdělávání, výchovu a osvětu v této oblasti, rozvoj lidských zdrojů, výměnu zkušeností apod.

Opatření 4.2.2: Dobrovolnictví a dobročinnost

Zdůvodnění opatření/současný stav: Dobrovolnická práce a dobročinnost se v Pobeskydí zachovaly především v oblasti organizace společenských, kulturních a sportovních akcí, v návaznosti na činnost spolků či církví. Dobrovolná aktivita místních obyvatel při realizaci rozvojových aktivit i v běžném životě obcí přitom významně přispívá k posilování soudržnosti venkovského společenství, budování společného vědomí odpovědnosti za výsledek i obec samotnou, nehledě na významné úspory finančních zdrojů na straně samospráv.

Účel opatření: Obnova dobrovolnictví a dobročinnosti při realizaci rozvojových aktivit i v běžném životě obcí.

Typy projektů: Bude se jednat zejména o neinvestiční projekty (investiční projekty nejsou vyloučeny), zaměřené na motivaci a podporu dobrovolnictví a dobročinnosti nejen v oblasti společenských, kulturních a sportovních akcí, ale též např. při výchově a organizaci volnočasových aktivit dětí a mládeže, péči o veřejná prostranství a majetek, kulturní a přírodní dědictví, výpomoci v rodinách, seniorům, hendikepovaným a jinak znevýhodněným osobám a při organizaci formálního i neformálního dobrovolnictví a při komunitní realizaci projektů v návaznosti na další opatření této strategie.

„Vyrostla jsem na vesnici mezi hromadou slepic, králíků, koček a koz. Dnes je na té stejné vesnici jen něco málo slepiček a možná nějací psi nebo králíci. Kdysi stačilo skočit k sousedce pro špetku soli, dvě cibule nebo třeba krajíc chleba. Lidé byli vstřícní, milí, obětivi. Ted? Každý si hlídá svoje, stará se sám o sebe a dělit se?“ Markéta Reichenbachová (8. třída)¹²⁷

Specifický cíl: 4.3 Zlepšit příležitosti pro zvýšení bezpečnosti území.

Priorita 4.3: Bezpečnost a prevence

Cílové skupiny: Obyvatelé Pobeskydí, samospráva a další složky integrovaného záchranného systému

Indikátory výsledků:

- Spokojenost s příležitostmi pro zvýšení bezpečnosti území – hodnocení 1 až 2.
- Spokojenost s realizovanými opatřeními pro zlepšení příležitostí pro zvýšení bezpečnosti území – hodnocení 1 až 2.
- Index kriminality na 10 tis. obyvatel území vybraných obvodních oddělení (cílový trend: nerostoucí).
- Počet jednotek požární ochrany kategorie I až III (cílový trend: neklesající).

Indikátory výstupů:

- Počet zrealizovaných projektů – 11.

Opatření 4.3.1: Prevence kriminality

Zdůvodnění opatření/současný stav: Pro obyvatelé a místní aktéry se stává důležité téma bezpečnosti a pocitu bezpečnosti. V rámci tohoto opatření se jedná zejména o bezpečnost z pohledu kriminality a doprovodných jevů. Území Pobeskydí je poměrně poklidné s nižším indexem kriminality¹²⁸ zejména v porovnání s okolními městy (výjimku tvoří obce Horní Suchá a Stonava se srovnatelným indexem kriminality okolních měst). Pocit bezpečí se bohužel do značné míry snižuje vlivem změn v organizaci odvodních oddělení a obav s přesunu kriminality z měst na venkovské obce. Opatření by se mělo zaměřit na jedné straně na posílení preventivních aktivit vč. osvěty a na druhé straně na zefektivnění vzájemné výměny informací a spolupráce jednotlivých subjektů (obce Pobeskydí, obvodní oddělení Policie ČR, okolní města). Otázkou bezpečnosti dopravní se zabývá opatření 3.4.3

Účel opatření: Rozvoj preventivních a koordinačních aktivit v oblasti bezpečnosti a prevence kriminality

Aktivity: Bude se jednat zejména o neinvestiční projekty (investiční projekty nejsou vyloučeny), zaměřené na přípravu a realizaci dlouhodobých a systematických preventivních aktivit vč. osvěty zaměřených na prevenci kri-

¹²⁷ Citace z příspěvku do soutěže „Moje vesnice (městečko) za 10 let“.

¹²⁸ Index kriminality na 10 tis. obyvatel (podíl trestných činů k počtu obyvatel) za rok 2014 v dotčených obvodních odděleních (ne zcela se kryje s územím Pobeskydí) dosahuje v průměru 158,3.

minality a doprovodných jevů (informační kampaně, semináře, debaty, terénní práce a práce s dotčenými skupinami obyvatel apod.) a dále aktivity spolupráce a vzájemné výměny informací jednotlivých subjektů (setkání, workshopy, společné informační kanály, apod.) a případně další aktivity vedoucí ze zvýšení bezpečnosti. (kromě aktivit opatření 3.4.3 a 4.3.2)

Opatření 4.3.2: Připravenost na mimořádné události

Zdůvodnění opatření/současný stav: Čas od času bývá Pobeskydí postiženo extrémními meteorologickými jevy typu přivalových nebo několikadenních vytrvalých srážek, které v kombinaci s dalšími vlivy mohou vést ke vzniku povodní, nebo orkánů. Potenciální hrozbou, jejíž průběh a dopady lze v současnosti obtížně vyhodnotit, mohou být dlouhodobé klimatické změny. V Pobeskydí se nachází rovněž průmyslové podniky s jejichž existencí a provozem souvisí i určité riziko havárií nebezpečných látek. Nelze zapomínat i na rizika spojená se vznikem požárů. Stěžejní součástí integrovaného záchranného systému v Pobeskydí sehrává nejen integrované výjezdní centrum Nošovice, ale také dílčí jednotky sborů dobrovolných hasičů obcí a jednotlivé obce.

Účel opatření: Zlepšit připravenost území na mimořádné události

Aktivity: Bude se jednat zejména o investiční a neinvestiční projekty zaměřené na výstavbu, rekonstrukce, stavební úpravy objektů sborů dobrovolných hasičů a dalších jednotek integrovaného záchranného systému na území Pobeskydí, pořízení vybavení, zařízení a infrastruktury zvyšující připravenost území na mimořádné události s cílem zamezení a zmírnění následků těchto mimořádných událostí. Dále budou podporovány aktivity preventivního a osvětového charakteru související s mimořádnými událostmi.

Priorita 4.4: Metoda LEADER

Specifický cíl: 4.4 Zlepšit příležitosti pro rozvoj metody LEADER v Pobeskydí.

Cílové skupiny: Realizátoři rozvojových projektů, včetně potenciálních realizátorů.

Indikátory výsledků:

- Spokojenost s příležitostmi pro rozvoj metody LEADER v Pobeskydí – hodnocení 1 až 2.
- Spokojenost s realizovanými opatřeními pro zlepšení příležitostí pro rozvoj metody LEADER v Pobeskydí – hodnocení 1 až 2.
- Počet opatření strategie, kterým se MAS věnuje v rámci vlastní činnosti (mimo vyhlásování výzev a administrace podpořených projektů), (cílový trend: rostoucí).
- Počet místních aktérů, se kterými systematicky spolupracuje (mimo vyhlásování výzev a administrace podpořených projektů), (cílový trend: rostoucí).

Indikátory výstupů:

- Počet zrealizovaných projektů – 5.

Opatření 4.4.1: Spolupráce a výměna zkušeností

Zdůvodnění opatření/současný stav: Metoda LEADER má v Pobeskydí dlouholetou tradici. Institucionálně a formálně se uplatňování metody LEADER v Pobeskydí váže na založení místní akční skupiny. Počátky spolupráce však sahají již do druhé poloviny devadesátých let minulého století, kdy vznikaly první svazky obcí a objevovaly se první projekty založené na spolupráci veřejného, soukromého podnikatelského a neziskového sektoru. Realizovány byly také četné projekty přeshraniční spolupráce. Na úrovni místní akční skupiny se princip spolupráce uplatňoval zejména v rovině vzájemné výměny zkušeností s jinými místními akčními skupinami. Spolupráce při realizaci konkrétních rozvojových projektů nebyla místní akční skupinou ve větší míře dosud využívána, ačkoli zkušenosti z jiných místních akčních skupin naznačují, že při vhodném nastavení projektu lze prostřednictvím spolupráce mezi místními akčními skupinami vyřešit řadu významných problémů a potřeb území.

Účel opatření: Rozvoj spolupráce místní akční skupiny s jinými místními akčními skupinami a regiony a vzájemná výměna zkušeností.

Aktivity: Bude se jednat zejména o neinvestiční projekty (investiční projekty nejsou vyloučeny), zaměřené na spolupráci a vzájemnou výměnu zkušeností mezi místními akčními skupinami a jejich členy, zejména při přípravě a realizaci projektů spolupráce. Projekty by měly být zaměřeny především na realizaci opatření této strategie nebo na vytváření podmínek pro jejich realizaci.

Opatření 4.4.2: Prezentace dobré praxe a inovace

Zdůvodnění opatření/současný stav: Jedním z nepochopených a podceňovaných principů metody LEADER jsou inovace. V souvislosti s nimi je podstatné poradenství a šíření příkladů dobré (i špatné) praxe inovativních projektů v různých oblastech rozvoje. Toto opatření stojí na přesvědčení, že není nutné vymýšlet vymyšlené, že je nao-

pak žádoucí využít výhod ze zaostalosti a inspirovat se přístupy, které byly v jiných územích uplatněny při řešení problémů analogických těm, se kterými se potýká současné Pobeskydí.

Účel opatření: Zvýšení informovanosti místních aktérů a jejich schopnosti přejímat a vytvářet inovace.

Aktivity: Bude se jednat zejména o neinvestiční projekty (investiční projekty nejsou vyloučeny), zaměřené na shromažďování a šíření příkladů dobré (i špatné) praxe inovativních projektů v oblastech podporovaných touto strategií, poradenství, vzdělávání a osvětu v těchto oblastech formou např. publikací, manuálů, studijních cest a exkurzí, seminářů, přednášek, workshopů, podpory pilotních projektů apod.

Opatření 4.4.3 Poradenství a vzdělávání v oblasti projektového a programového řízení

Zdůvodnění opatření/současný stav: Úspěch projektu je výrazně závislý na odborné a organizační kapacitě jeho realizátora a nezřídka i nadějně projekty končí neúspěchem z důvodů, které by jiným realizátorům nečinily větší potíže. Místní akční skupina Pobeskydí má dlouholeté zkušenosti s poradenstvím a vzděláváním v oblasti projektového a programového řízení a svou činností podpořila desítky rozvojových projektů, které by bez jejich kapacit možná nebyly realizovány vůbec nebo alespoň ne v plánovaném rozsahu a kvalitě. Vzhledem k tomu, že prostředí pro přípravu a realizaci projektů a programů, zvláště těch, které jsou podpořeny z externích zdrojů, je stále složitější, je žádoucí podporovat prostřednictvím poradenství a vzdělávání projekty a programy, které přispívají k naplňování cílů této strategie, a posilovat tak realizační kapacitu místních aktérů.

Účel opatření: Zvýšení absorpční kapacity místních aktérů a jejich schopnosti realizovat vlastní projekty.

Aktivity: Bude se jednat zejména o neinvestiční projekty, zaměřené na systematickou poradenskou a vzdělávací činnost v oblasti projektového a programového řízení. Tato činnost bude zahrnovat přímé poradenství při přípravě a realizaci konkrétních projektů a programů, dále vzdělávání a osvětu v těchto oblastech formou např. publikací, manuálů, školení, seminářů, přednášek, workshopů apod.

Opatření 4.4.4 Finanční nástroje

Zdůvodnění opatření/současný stav: Venkovské obce a venkovští aktéři trpí chronickým finančním deficitem ve srovnání s potřebami, které cítí. V minimálním rozsahu se přitom hledají zdroje (včetně nefinančních) uvnitř venkovských společenství a uplatňují efektivní nástroje nakládání s nimi. Obce, jejich svazky a někteří další aktéři jsou kriticky závislí na externích zdrojích financování, přesto neexistuje systematický přístup k jejich vyhledávání a zajišťování. Nefinanční externí zdroje nejsou vyhledávány a využívány vůbec. V důsledku toho převažuje praxe realizace aktivit, na které je možné aktuálně čerpat dotace, před aktivitami, které jsou z hlediska rozvoje nejpotřebnější. S ohledem na očekávaný pokles objemu externí finanční podpory v budoucnosti je nutné tuto praxi změnit, snižovat závislost na externích zdrojích a podporovat rozvoj efektivních nástrojů nakládání s vnitřními zdroji.

Účel opatření: Zvýšení dostupnosti finančních zdrojů na rozvojové aktivity.

Aktivity: Bude se jednat o neinvestiční projekty, zaměřené na tvorbu a fungování finančních nástrojů, např. mikrofondů pro rozvoj spolkové činnosti, fundraisingových systémů podpory místních organizací, mikropůjčky pro začínající podnikatele apod.

6 HIERARCHIE A VÝZNAMNOST CÍLŮ A PRIORIT

Strategické cíle vycházejí přímo z vize a všechny mají stejnou důležitost a významnost pro naplnění strategie. Významnost a hierarchie specifických cílů respektive priorit, které na specifické cíle přímo navazují, byly stanoveny na základě názoru veřejnosti (anketní šetření) a názorů místní aktérů (dotazníkové šetření a jednání pracovních skupin). Výsledky šetření a jednání dotazovaných skupin byly upraveny do jednotné podoby, kde každému specifickému cíli resp. priority je přiřazeno hodnocení od 0 do 10, přičemž 10 znamená nejvyšší významnost (zřejmě důležitá).

Tabulka č. 7: Tabulka významnosti dle preference místní komunity¹²⁹

Specifický cíl	Veřejnost	Místní aktéři
1.1 Zlepšit příležitosti pro zvýšení zaměstnanosti a uplatnění zejména znevýhodněných skupin obyvatel na trhu práce	9,54	8,31
1.2 Zlepšit podnikatelské prostředí	7,27	7,38
1.3 Vytvořit příležitosti pro zvýšení konkurenceschopnosti místních výrobců a služeb	7,27	7,44
1.4 Vytvořit příležitosti pro zvýšení konkurenceschopnosti místního zemědělství a lesnictví	7,27	7,19
2.1 Zlepšit příležitosti pro začlenění sociálně vyloučených nebo sociálním vyloučením ohrožených osob a skupin osob	6,13	8,43
2.2 Přiblížit vzdělávání, školy a s nimi spolupracující organizace životu venkovských společenství	7,06	6,36
2.3 Rozšířit a zkvalitnit nabídku volnočasových a vzdělávacích aktivit pro veřejnost	10	5,73
2.4 Zkvalitnit podmínky pro spolkovou činnost	10	6,57
2.5 Zachovat existující a obnovit opomíjené kulturní dědictví a tradice a rozvíjet podmínky pro jejich praktické využití v současnosti a v budoucnosti	6,19	6,11
3.1 Zlepšit příležitosti pro širší využití obnovitelných zdrojů energií a pro šetrné nakládání se zdroji	x	8,02
3.2 Zlepšit příležitosti pro snížení podílu směšného komunálního odpadu na celkovém objemu odpadů	4,38	5,99
3.3 Vytvořit příležitosti pro rozšíření a zkvalitnění systému likvidace odpadních vod	4,38	8,82
3.4 Vytvořit příležitosti pro zkvalitnění dopravy a dopravní infrastruktury	7,94	7,26
3.5 Vytvořit příležitosti pro obnovení a využití tradiční kulturní krajiny	6,94	6,81
4.1 Zefektivnit samosprávu a řízení rozvoje území	x	8,2
4.2 Zlepšit příležitosti pro šíření praxe zapojování veřejnosti a partnerství	x	8,8
4.3 Zlepšit příležitosti pro zvýšení bezpečnosti území	4,74	7,0
4.4 Zlepšit příležitosti pro rozvoj metody LEADER v Pobeskydí	x	7,5

Hodnocení důležitosti a významnosti priorit a specifických cílů se liší dle dotazované skupiny. Laická veřejnost výrazně více vnímá potřebu v oblastech hospodářství a společnost. Nejvyšší důraz kladou na priority chuť bavit se a poznávat a podmínky pro spolkovou činnost. Důležitá je pro laickou veřejnost i doprava a dopravní infrastruktura. Naopak za nejnižší prioritu považují odpadové hospodářství a nakládání s odpadními vodami. Obě skupiny hodnotí jako vysoce důležitou a významnou prioritu zaměstnanost. U místních aktérů je patrná znalost legislativních povinností a dlouhodobého výhledu. Jednoznačně kladou důraz na zajištění pomoci a péče pro potřebné, řešení nakládání s odpadními vodami a zapojování veřejnosti a partnerství. Místní aktéři na pomyslném konci žebříčku důležitosti ponechávají priority chuť bavit se a poznávat a odpadové hospodářství.

Z hodnocení (viz níže uvedená tabulka) jednoznačně vyplývá, že veřejnost i místní aktéři považují většinu priorit za významnou či spíše významnou (více než 5 bodů). Pouze tři priority v rámci hodnocení laickou veřejností mají méně než 5 bodů ovšem v kontextu hodnocení místních aktérů i tyto priority, lze považovat minimálně za spíše významnou. Za významné (více než 7 až 9 bodů) lze považovat více než dvě třetiny priorit (12). Pouze **priorita zaměstnanost** je hodnocena oběma skupinami jako významná a rozhodně významná.

¹²⁹ x - chybějící hodnota; tato oblast nebyla v rámci daného průzkumu hodnocena.

Z tohoto hodnocení je patrné, že stanovené priority ve strategii jsou určeny dobře a již ve fázi jejich definování byl brát zřetel na vnímanou potřebnost priorit místní komunity.

Tabulka č. 8: Tabulka významnosti – souhrn za obě dotazované skupiny

Specifický cíl	Nevýznamné (<5 bodů)	Spíše významné (5-7 bodů) ¹³⁰	Významné (7-9 bodů)	Rozhodně významné (>9 bodů)
1.1 Zlepšit příležitosti pro zvýšení zaměstnanosti a uplatnění zejména znevýhodněných skupin obyvatel na trhu práce			X	X
1.2 Zlepšit podnikatelské prostředí			X	
1.3 Vytvořit příležitosti pro zvýšení konkurenceschopnosti místních výrobků a služeb			X	
1.4 Vytvořit příležitosti pro zvýšení konkurenceschopnost místního zemědělství a lesnictví ¹³¹			X	
2.1 Zlepšit příležitosti pro začlenění sociálně vyloučených nebo sociálním vyloučením ohrožených osob a skupin osob		X	X	
2.2 Přiblížit vzdělávání, školy a s nimi spolupracující organizace životu venkovských společenství		X	X	
2.3 Rozšířit a zkvalitnit nabídku volnočasových a vzdělávacích aktivit pro veřejnost		X		X
2.4 Zkvalitnit podmínky pro spolkovou činnost		X		X
2.5 Zachovat existující a obnovit opomíjené kulturní dědictví a tradice a rozvíjet podmínky pro jejich praktické využití v současnosti a v budoucnosti		X		
3.1 Zlepšit příležitosti pro širší využití obnovitelných zdrojů energií a pro šetrné nakládání se zdroji			X	
3.2 Zlepšit příležitosti pro snížení podílu smíšeného komunálního odpadu na celkovém objemu odpadů	X	X		
3.3 Vytvořit příležitosti pro rozšíření a zkvalitnění systému likvidace odpadních vod	X		X	
3.4 Vytvořit příležitosti pro zkvalitnění dopravy a dopravní infrastruktury			X	
3.5 Vytvořit příležitosti pro obnovení a využití tradiční kulturní krajiny		X		
4.1 Zefektivnit samosprávu a řízení rozvoje území			X	
4.2 Zlepšit příležitosti pro šíření praxe zapojování veřejnosti a partnerství			X	
4.3 Zlepšit příležitosti pro zvýšení bezpečnosti území	X	X		
4.4 Zlepšit příležitosti pro rozvoj metody LEADER v Pobeskydí			X	

Pro hodnocení významnosti a prioritizaci specifických cílů, lze dále použít další kritéria: integrační potenciál priority (viz kap. 8) a náročnost na potřebné zdroje (viz výsledky dotazníkového šetření – analýza potřeb a problémů území). Vzájemnými vazbami na nejvýše hodnocenou **prioritu zaměstnanost** se do popředí **dostávají i další priority** zaměřené na vzdělávání (2.2; 2.3), zajištění péče o děti a další závislé osoby a starší seniory (2.1, 2.3), přístup k zaměstnání jako prevence a prostředek při boji proti chudobě a sociálnímu vyloučení (2.1), podpora podnikání a zaměstnavatelů (1.2, 1.3, 1.4), doprava a dopravní infrastruktura (3.4) atd.

Z pohledu náročnosti na potřebné zdroje jsou nejnáročnější a nejpotebnější priority zaměřené na investiční projekty zejména: **nakládání s odpadními vodami, doprava a dopravní infrastruktura** a dále **pomoc a péče pro potřebné, školství a venkovské školy** (občanská vybavenost).

Specifické postavení mezi kritérií má kritérium dostupnosti zdrojů MAS Pobeskydí, z. s. jako organizace. V rámci tohoto hodnocení se zohledňují zejména možnost implementace strategie prostřednictvím MAS v programu rozvoje venkova a určených operačních programech, dostupnost vlastních finančních zdrojů MAS a potenciál členské základny (lidské a organizační zdroje). Významnost priorit z tohoto pohledu bude vycházet z navazujících programových rámců a případného akčního plánu MAS. Dle současných znalostí lze jako priority z tohoto pohledu definovat: 1.1 Zaměstnanost, 1.3 Zhodnocení místní produkce, 1.4 Zemědělství a lesnictví, 2.1 Pomoc a péče pro potřebné, 2.2 Školství a venkovské školy, 3.4 Doprava a dopravní infrastruktura, 3.5 Kulturní krajina a příroda.

¹³⁰ Od 5 bodů do 7 bodů včetně 7,00.

¹³¹ Význam dílčích opatření dle místních aktérů (pracovní skupiny): 1.4.3 diverzifikace činnosti zemědělských subjektů (13), 1.4.2 konkurenceschopnost zemědělství (9), 1.4.1 Zemědělská produkce (5) a 1.4.4 Lesnictví (2).

7 INTEGROVANÉ A INOVATIVNÍ RYSY STRATEGIE

7.1 INTEGROVANÉ RYSY

Základním integrujícím prvkem této strategie je zaměření na udržitelný rozvoj území, jehož by mělo být dosaženo uplatněním principů popsaných v kapitole č. 4. S vědomím toho, že potřeba koncentrace omezených zdrojů na omezený počet specifických cílů (selektivně) je v zásadním rozporu s potřebou řešit jednotlivé problémy v kontextu (integrovane), byla tato strategie zpracována asociativním způsobem, který kombinoval participativní komunitní přístup se zapojením veřejnosti a expertní přístup při zpracování analytických podkladů, facilitaci a finální kompletaci dokumentu. Místní aktéři a veřejnost formulovali problémy, potřeby a priority rozvoje území, ve kterém žijí, pracují a tráví volný čas, experti a zaměstnanci MAS Pobeskydí zajišťovali výslednou konzistenci strategie.

Vnitřní integrity strategie bylo dosaženo koncentrací na identifikované problémy (nikoli na sektory ve smyslu tradičního přístupu k prostorovému plánování). Ačkoli se strategie člení na oblasti, priority a opatření, nejde o nic více než manažerské zjednodušení složité problematiky plánování. Je zřejmé, že mezi jednotlivými opatřeními existuje nespočet pozitivních a negativních zpětných vazeb. Jejich existence není pouze faktem, který místní aktéři berou na vědomí, ale předpokladem pro dosažení stanovených strategických cílů na bázi synergického spolupůsobení jednotlivých aktivit různých aktérů působících ve prospěch rozvoje Pobeskydí. Asociativní přístup k plánování vytvořil otevřenou platformu, ve které byly jednotlivé návrhy konfrontovány se zájmy různých účastníků plánování, a výsledek, který tito účastníci vzali za svůj, je tudíž vnitřně konzistentní, tj. integrovaný. Účastníci plánování, zastupující veřejnost i organizace veřejného, soukromého podnikatelského i neziskového sektoru z lokální, mikroregionální i regionální úrovně navíc v průběhu plánování položili solidní základ pro implementační fázi strategie. Shoda těchto aktérů na finální podobě strategie je příslibem spolupráce při její realizaci (ve smyslu multilevel governance).

Výslednou strategií se táhne několik témat, která průřezově zasahují jednotlivé oblasti, priority (specifické cíle) a opatření. Těmito tématy jsou rodina, místní pospolitosť a sociální začleňování, životní prostředí, práce a konkurenceschopnost, inovace, místní zdroje. Významným integračním prvkem je samostatná průřezová oblast Management rozvoje území. Vzájemné vazby jednotlivých specifických cílů znázorňuje následující matice. Velmi silné vazby jsou hodnoceny 3 body, existující vazby 1 bodem a zanedbatelné vazby 0 body. Nejsilnější integrační potenciál, tj. nejsilnější vazby na ostatní specifické cíle, mají specifické cíle priorit zaměstnanost, školství a venkovské školy, samospráva a řízení území, zapojování veřejnosti a partnerství a metoda LEADER.

Tabulka č. 9: Vzájemné vazby jednotlivých specifických cílů

Specifický cíl	1.1	1.2	1.3	1.4	2.1	2.2	2.3	2.4	2.5	3.1	3.2	3.3	3.4	3.5	4.1	4.2	4.3	4.4	Σ
1.1	x	3	3	3	3	1	1	0	0	1	1	0	3	1	1	1	0	1	25
1.2	3	x	3	3	1	3	1	0	0	0	0	1	1	0	1	1	0	1	19
1.3	3	3	x	3	1	1	1	0	1	0	0	0	1	1	1	1	0	1	18
1.4	3	3	3	x	0	0	0	0	0	1	1	0	1	3	1	0	0	1	17
2.1	3	1	1	0	x	3	3	1	0	0	0	0	1	0	1	3	1	1	19
2.2	1	3	1	0	1	x	3	3	1	1	0	0	1	0	1	1	1	1	21
2.3	1	1	1	0	1	3	x	3	3	1	1	1	0	0	1	1	1	1	20
2.4	0	0	0	0	1	3	3	x	3	0	0	0	0	0	1	3	1	1	16
2.5	0	0	1	0	0	1	3	3	x	0	0	0	0	3	1	1	0	1	14
3.1	1	0	0	1	0	1	1	0	0	x	3	1	1	1	1	0	1	1	13
3.2	1	0	0	1	0	0	0	0	0	3	x	1	1	1	1	1	1	1	12
3.3	0	1	0	0	0	0	0	0	0	1	1	x	1	1	1	1	1	1	11
3.4	3	1	1	1	1	1	0	0	0	1	1	1	x	3	1	1	1	1	18
3.5	1	0	1	3	0	0	0	0	3	1	1	1	3	x	1	1	1	1	20
4.1	1	1	1	1	1	1	1	1	1	1	1	1	1	1	x	3	1	3	21
4.2	1	1	1	0	3	1	1	3	1	0	1	1	1	1	3	x	1	3	23
4.3	0	0	0	0	1	1	1	1	0	1	1	1	1	1	1	1	x	3	14
4.4	1	1	1	1	1	1	1	1	1	1	1	1	1	1	3	3	3	x	23

7.2 INOVATIVNÍ RYSY

Základem této strategie je inovativní přístup a hledání nových řešení. Inovativní rysy nacházíme ve všech oblastech a prioritách. Strategie klade důraz na uplatňování inovací tam, kde dávají smysl, přinášejí úspory zdrojů (nejen finančních) a efektivní řešení problémů a napomáhají zajistit udržitelnost dopadů strategie. Ve strategii se setkáváme na jedné straně s přírůstkovými i radikálními inovacemi, na druhé straně s inovacemi produktovými, organizačními, procesními apod. Při tvorbě strategie byl kladen důraz na takové inovace, které umožní dlouhodobý udržitelný rozvoj území s využitím jeho vnitřních zdrojů a potenciálů. Tento postoj k plánování je sám o sobě inovativní. Určité rysy inovativnosti přináší i nastavení implementace strategie (způsob hodnocení, realizace vlastních projektů MAS atd.).

Inovace jsou uplatnitelné při naplňování všech strategických cílů ve všech strategických oblastech a většina opatření s inovacemi počítá a preferuje je. Následující přehled přináší možné inovace v jednotlivých oblastech.

Inovace v oblasti Hospodářství

- Lokální modely podpory uchazečů a zájemců o zaměstnání ve venkovském prostředí (doplnění činnosti pracovních úřadů, spolupráce místních aktérů)
- Nové efektivní modely koordinace veřejně prospěšných prací a dalších aktivit podporujících získávání pracovních návyků a zkušeností
- Zavádění systematických opatření na místní úrovni ke sladování rodinného a profesního života
- Zavádění sociálního podnikání na venkově
- Nové modely poradenství a služeb pro podnikatele (startovací kanceláře, podnikatelské inkubátory)
- Zavádění nových modelů a zkracování dodavatelsko-odběratelských vztahů
- Výroba a zavádění místních výrobků a služeb na místní trh
- Zavádění nových služeb cestovního ruchu, které v území dosud nejsou nabízeny
- Diverzifikace nezemědělské činnosti zemědělských podniků
- Zavádění nových výrobních programů v zemědělství a lesnictví

Inovace v oblasti Společnost

- Zavedení spolupráce místních aktérů v oblasti sociálních služeb, péče a pomoci pro potřebné
- Komunitní formy sociálních (a obdobných) služeb
- Sdílení zdrojů v sociálních službách, školství, volnočasové a spolkové činnosti apod.
- Zavádění a rozvoj konceptu komunitních škol
- Výměna informací a spolupráce mezi organizacemi v sociálních službách, školství, volnočasové a spolkové činnosti apod.
- Nové způsoby péče a obnovy kulturního dědictví se zapojením veřejnosti

Inovace v oblasti Životní prostředí a infrastruktura

- Nové způsoby využívání obnovitelných zdrojů energií a šetrného nakládání se zdroji
- Nové způsoby využívání a nakládání s biologicky rozložitelnými odpady
- Zavádění nových environmentálních technologií a postupů
- Nová a efektivní řešení decentralizovaného čištění odpadních vod
- Spolupráce obcí a velkých měst v okolí v otázkách čištění odpadních vod
- Zavádění systémového přístupu k rozvoji klíčových a údržbě ostatních místních komunikací
- Zavádění a rozvoj alternativních forem dopravy a sdílení dopravních prostředků
- Systémová příprava, regenerace a revitalizace brownfieldů

Inovace v oblasti Management rozvoje území

- Prohloubení meziobecní spolupráce
- Rozvoj zapojování veřejnosti a partnerství (komunitní plánování, partnerství, dobrovolnictví, dobročinnost)
- Realizace projektů spolupráce při realizaci strategie
- Prezentace dobré praxe a inovací v souvislosti s podporou realizace strategie
- Zavádění finančních nástrojů na podporu realizace strategie

Další možné inovace a příklady dobré praxe uvádí samostatná publikace MAS Pobeskydí „Katalog inspirací a dobré praxe“, která je průběžně doplňována.

8 VAZBA NA STRATEGICKÉ DOKUMENTY

V této kapitole jsou představeny hlavní strategické a koncepční dokumenty, které jsou relevantní pro směřování rozvoje území MAS Pobeskydí. Posuzována je vazba návrhové části strategie na strategické dokumenty na evropské, národní, krajské a lokální úrovni.

Evropská úroveň

Strategie respektuje východiska a zaměření Strategie Evropa 2020 jako klíčového strategického dokumentu Evropské unie. Z pěti hlavních cílů Strategie Evropa 2020 se strategie věnuje nejvíc otázkám zaměstnanosti, klimatu a energetiky, vzdělávání a sociálnímu začleňování a snižování chudoby.

Tabulka č. 10: Vazba specifických cílů strategie na iniciativy Strategie Evropa 2020¹³²

Specifické cíle CLLD /Iniciativa Evropa 2020	Iniciativa „Mládež v pohybu“	Iniciativa „Evropa méně náročná na zdroje“	Iniciativa „Průmyslová politika pro éru globalizace“	Iniciativa „Program pro nové dovednosti a pracovní místa“	Iniciativa „Evropská platforma pro boj proti chudobě“
Specifický cíl 1.1	■ ■			■ ■ ■	
Specifický cíl 2.2	■ ■				
Specifický cíl 3.1		■ ■ ■			
Specifický cíl 1.2			■ ■		
Specifický cíl 2.1					■ ■

Při zpracování strategie byly zohledněny principy obsažené v dokumentech:

- ÚZEMNÍ AGENDA EU 2020 - K inteligentní a udržitelné Evropě rozmanitých regionů podporující začlenění,
- Obnovená strategie udržitelného rozvoje EU a
- Strategický rámec evropské spolupráce ve vzdělávání a odborné přípravě.

Strategie navazuje zejména na následující tematické cíle EU:

- Zvyšování konkurenceschopnosti malých a středních podniků
- Podpora udržitelné a kvalitní zaměstnanosti a podpora mobility pracovních sil
- Investice do vzdělávání, odborného vzdělávání včetně odborné přípravy pro získání dovednosti a do celoživotního učení
- Podpora sociálního začleňování a boj proti chudobě a diskriminaci
- Zachování a ochrana životního prostředí a podporování účinného využívání zdrojů
- Podpora udržitelné dopravy a odstraňování překážek v klíčových síťových infrastrukturách
- Zvyšování institucionální kapacity veřejných orgánů a zúčastněných subjektů a zlepšování účinnosti veřejné správy

Národní úroveň

Základní dokument regionální politiky České republiky pro příští léta představuje Strategie regionálního rozvoje ČR pro období 2014-2020. Globálním cílem Strategie regionálního rozvoje ČR je zajistit dynamický vyvážený rozvoj území České republiky se zřetelem na kvalitu života a životního prostředí, přispět ke snižování regionálních rozdílů a zároveň umožnit využití místního potenciálu pro posílení konkurenceschopnosti jednotlivých územně správních celků. Strategie stanovuje 4 základní cíle: podpořit zvyšování konkurenceschopnosti a využití ekonomického potenciálu regionů (růstový cíl), zmírnit prohlubování negativních regionálních rozdílů (vyrovnávací cíl), posílit environmentální udržitelnost (preventivní cíl), optimalizovat institucionální rámec pro rozvoj regionů (institucionální cíl). Strategie MAS Pobeskydí není v rozporu s těmito cíli, naopak snaží se realizaci své strategie na území Pobeskydí k naplnění těchto cílů přispět.

¹³² Existující vazba ■, střední vazba ■ ■, silná vazba ■ ■ ■.

Při formulaci návrhové části strategie byly respektovány následující koncepční a tematicky zaměřené rozvojové dokumenty na národní úrovni:

- Národní program reforem ČR 2014,
- Dopravní politika ČR pro období 2014–2020 s výhledem do roku 2050,
- Národní strategie rozvoje cyklistické dopravy České republiky pro léta 2013–2020,
- Národní Strategie Bezpečnosti Silničního Provozu 2011–2020,
- Koncepce státní politiky cestovního ruchu v České republice na období 2014–2020,
- Koncepce podpory malých a středních podnikatelů na období let 2014–2020,
- Akční plán pro rozvoj ekologického zemědělství v letech 2011 až 2015,
- Koncepce památkové péče v České republice na léta 2011 – 2016,
- Státní politika životního prostředí České republiky 2012–2020,
- Strategie vzdělávání pro udržitelný rozvoj ČR 2008– 2015
- Strategie podpory využití potenciálu kulturního dědictví v kontextu politiky soudržnosti 2014+,
- Strategie vzdělávací politiky České republiky do roku 2020,
- Strategie pro růst – české zemědělství a potravinářství v rámci společné zemědělské politiky EU po roce 2013,
- Strategie celoživotního učení ČR,
- Strategie politiky zaměstnanosti do roku 2020,
- Strategie sociálního začleňování 2014–2020,
- Národní strategie podporující pozitivní stárnutí pro období let 2013 až 2017,
- Národní strategie rozvoje sociálních služeb na rok 2015,
- Zásady státní politiky lesnictví,
- Strategický rámec rozvoje veřejné správy české republiky pro období 2014–2020,

Strategie CLLD MAS Pobeskydí není v zásadním rozporu s těmito dokumenty. Přehled návaznosti specifických cílů strategie CLLD MAS Pobeskydí na jednotlivé dokumenty je předmětem přílohy č. 7.

Krajská a regionální úroveň

Při zpracování strategie MAS Pobeskydí byla zohledněna Strategie rozvoje Moravskoslezského kraje 2009 – 2020. Ta definuje pět globálních strategických cílů:

- Konkurenceschopná, inovačně založená ekonomika
- Vysoká zaměstnanost a sociální inkluze – příležitost pro všechny
- Vzdělaná společnost aktivních a sebevědomých obyvatel
- Kvalitní a kulturní prostředí, služby a infrastruktura pro život, práci a návštěvu
- Efektivní správa věcí veřejných

Zaměření a cíle strategie MAS Pobeskydí nejsou v rozporu se zaměřením a globálními cíli Strategie rozvoje Moravskoslezského kraje 2009 – 2020.

Dalšími dokumenty, které byly zohledněny při tvorbě strategie CLLD MAS Pobeskydí, jsou:

- Dlouhodobý záměr vzdělávání a rozvoje vzdělávací soustavy Moravskoslezského kraje (2012),
- Regionální inovační strategie Moravskoslezského kraje 2010-2020,
- Plán péče o Chráněnou krajinnou oblast Beskydy na období 2009-2018,
- Střednědobý plán rozvoje sociálních služeb v Moravskoslezském kraji na léta 2010 až 2014,
- Strategie území správního obvodu ORP Frýdek-Místek v oblasti předškolní výchovy a základního školství, sociálních služeb, odpadového hospodářství a podpory zaměstnanosti a podnikání (2015-2024)¹³³,
- Strategie absorpce venkovských oblastí 2014-2016 a
- Návrh řešení socioekonomicky znevýhodněných oblastí Moravskoslezského kraje

Přehled návaznosti specifických cílů strategie CLLD MAS Pobeskydí na jednotlivé dokumenty je předmětem přílohy č. 7.

Lokální a subregionální úroveň

Soulad s dokumenty zaměřujícími se na rozvoj jednotlivých obcí nebo mikroregionů je zajištěn prostřednictvím způsobu tvorby strategie MAS Pobeskydí (veřejná projednávání, jednání pracovních skupin). Potřeby obcí i mikroregionů byly v rámci komunitního projednávání promítnuty do analytické i strategické části strategie. Specifické cíle a opatření strategie MAS Pobeskydí nejsou svým zaměřením v rozporu s územními plány a strategickými

¹³³ strategie meziobecní spolupráci.

dokumenty obcí a svazků obcí v Pobeskydí. Provázanost specifických cílů strategie s prioritami lokálních strategií tří ze čtyř mikroregionů (čtvrtý mikroregion neměl v době přípravy této strategie platnou strategii).

Tabulka č. 11: Provázanost specifických cílů Strategie komunitně vedeného místního rozvoje MAS Pobeskydí s prioritami mikroregionálních strategií

Strategie komunitně vedeného místního rozvoje MAS Pobeskydí	Strategický plán mikroregionu Žeraničské a Těrlické přehrad ¹³⁴	Strategický plán mikroregionu povodí Stonávky ¹³⁵	Strategický plán mikroregionu povodí Morávky ¹³⁶
Specifický cíl	Priorita	Priorita	Priorita
1.1 Zlepšit příležitosti pro zvýšení zaměstnanosti a uplatnění zejména znevýhodněných skupin obyvatel na trhu práce	3.2 Podmínky pro podnikání	Rozvoj malého a středního podnikání	Rozvoj malého a středního podnikání
1.2 Zlepšit podnikatelské prostředí	3.2 Podmínky pro podnikání	Rozvoj malého a středního podnikání	Rozvoj malého a středního podnikání
1.3 Vytvořit příležitosti pro zvýšení konkurenceschopnosti místních výrobků a služeb	3.2 Podmínky pro podnikání	Rozvoj malého a středního podnikání	Rozvoj malého a středního podnikání
1.4 Vytvořit příležitosti pro zvýšení konkurenceschopnosti místního zemědělství a lesnictví		Rozvoj malého a středního podnikání	Rozvoj malého a středního podnikání
2.1 Zlepšit příležitosti pro začlenění sociálně vyloučených nebo sociálním vyloučením ohrožených osob a skupin osob	1.3. Služby sociální péče	Občanská společnost a sociální služby	Občanská společnost a sociální služby
2.2 Přiblížit vzdělávání, školy a s nimi spolupracující organizace životu venkovských společenství	1.1. Zlepšovat úroveň školství	Rozvoj sociální infrastruktury	Rozvoj sociální infrastruktury
2.3 Rozšířit a zkvalitnit nabídku volnočasových a vzdělávacích aktivit pro veřejnost	1.1. Zlepšovat úroveň školství	Občanská společnost a sociální služby	Občanská společnost a sociální služby
2.4 Zkvalitnit podmínky pro spolkovou činnost	1.2. Podpora volnočasových aktivit, kultury a sportu	Občanská společnost a sociální služby	Občanská společnost a sociální služby
2.5 Zachovat existující a obnovit opomíjené kulturní dědictví a tradice a rozvíjet podmínky pro jejich praktické využití v současnosti a v budoucnosti	1.2. Podpora volnočasových aktivit, kultury a sportu	Občanská společnost a sociální služby	Občanská společnost a sociální služby
3.1 Zlepšit příležitosti pro širší využití obnovitelných zdrojů energií a pro šetrné nakládání se zdroji	4.2 Čistota ovzduší a prevence znečišťování	Udržitelné využívání (místních) zdrojů energie	Udržitelné využívání (místních) zdrojů energie
3.2 Zlepšit příležitosti pro snížení podílu směsného komunálního odpadu na celkovém objemu odpadů	4.1 Odpadové hospodářství	Rozvoj technické infrastruktury	Rozvoj technické infrastruktury
3.3 Vytvořit příležitosti pro rozšíření a zkvalitnění systému likvidace odpadních vod	2.2 Technická infrastruktura	Rozvoj technické infrastruktury	Rozvoj technické infrastruktury
3.4 Vytvořit příležitosti pro zkvalitnění dopravy a dopravní infrastruktury	2.1 Rozvoj dopravní infrastruktury	Rozvoj dopravní infrastruktury	Rozvoj dopravní infrastruktury
3.5 Vytvořit příležitosti pro obnovení a využití tradiční kulturní krajiny		Ochrana a tvorba krajiny	Ochrana a tvorba krajiny
4.1 Zefektivnit samosprávu a řízení rozvoje území		Občanská společnost a sociální služby	Občanská společnost a sociální služby
4.2 Zlepšit příležitosti pro šíření praxe zapojování veřejnosti a partnerství	1.4. Místní a přeshraniční partnerství, komunitní spolupráce		
4.3 Zlepšit příležitosti pro zvýšení bezpečnosti území			
4.4 Zlepšit příležitosti pro rozvoj metody LEADER v Pobeskydí			

¹³⁴ Strategie schválená v roce 2014 (platnost do roku 2023).

¹³⁵ Strategie schválená v roce 2007 (platnost do roku 2015).

¹³⁶ Strategie schválená v roce 2007 (platnost do roku 2015).

9 AKČNÍ PLÁN

Strategie byla zpracovávána s vědomím toho, že její cíle budou naplňovány realizací dílčích aktivit, z nichž většina bude mít charakter projektů. Dosažení cílů strategie závisí na realizaci a vzájemné souvztažnosti (obsahově i časově) jednotlivých projektů. Realizace bude vyžadovat nemalé výdaje, které bude třeba získávat z různých zdrojů, počínaje vlastními zdroji zejména obcí a podnikatelských subjektů, přes úvěrové zdroje až po dotační a nadační fondy. To všechno vyžaduje koordinaci i důsledné řízení a monitoring. Za tímto účelem jsou vytvářeny podrobné plány realizace strategie neboli akční plány.

Obrázek 33: Akční plány v kontextu této strategie

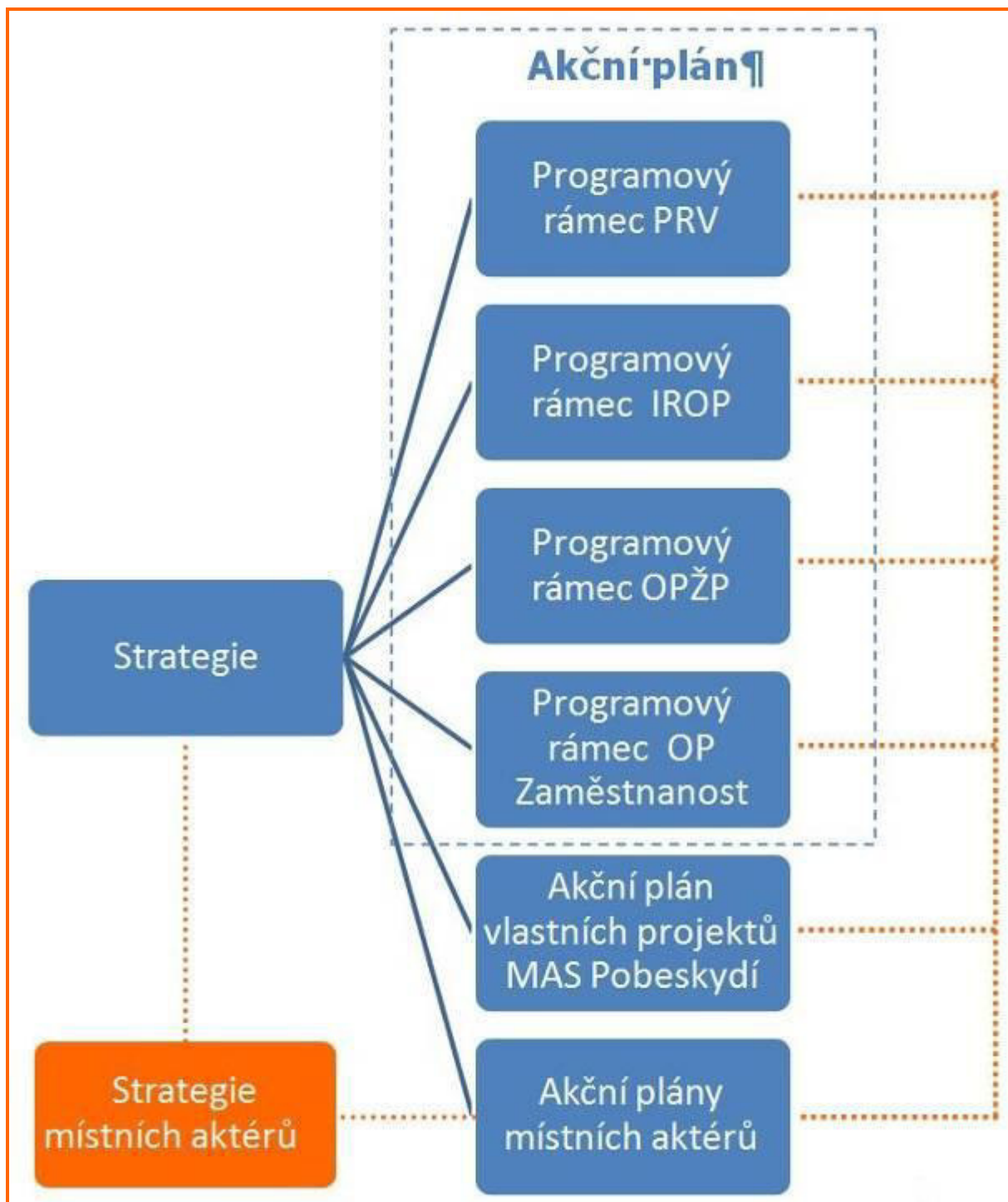

V rámci tohoto dokumentu je blíže popsán akční plán zaměřený na využití integrovaného nástroje komunitně vedeného místního rozvoje ve vybraných programech v programovém období 2014–2020. Projekty realizované prostřednictvím tohoto akčního plánu jsou označovány jako integrované projekty. Tento akční plán je tvořen programovými rámci k následujícím programům:

- Program rozvoje venkova (dále také „PRV“),
- Integrovaný regionální operační program (dále také „IROP“),
- Operační program Životního prostředí (dále také „OPŽP“) a
- Operační program Zaměstnanost (dále také „OP Zaměstnanost“ nebo „OPZ“).

Dále na tuto strategii budou navazovat akční plány místních aktérů, případně akční plán vlastních projektů MAS Pobeskydí, které budou přispívat k realizaci rovněž dílčích částí strategie, které nejsou zařazeny do jednotlivých programových rámců. Tyto akční plány nejsou součástí tohoto dokumentu. Projekty zařazené do těchto akčních plánů jsou označovány jako individuální. Ovšem tyto projekty mohou být rovněž provázány a jejich souhrn může mít integrovaný charakter. Očekává se, že část projektů budou rovněž projekty využívající princip spolupráce a souvisejících dotačních zdrojů¹³⁷ (např. přeshraniční spolupráce, spolupráce obcí, spolupráce veřejného, podnikatelského a neziskového sektoru). U těchto projektů se předpokládá finanční podpora přímo z příslušných operačních programů či PRV, případně z jiných veřejných zdrojů. Specifické postavení budou mít dílčí projekty realizované místními aktéry z vlastních zdrojů. U tohoto způsobu realizace projektů bude významnou úlohu hrát přímé přihlášení realizátora daného projektu k naplňování této strategie.

9.1 PROGRAMOVÉ RÁMCE

Programové rámce tvoří akční plán, který slouží k využívání integrovaného nástroje komunitně vedeného místního rozvoje (dále také „CLLD“) v programovém období 2014–2020. Programové rámce programů obsahují definice konkrétních opatření CLLD (resp. fiche v PRV) pro naplnění stanovených cílů. Struktura je odvozena od závazného dokumentů MMR a řídicích orgánů. Na programové rámce navazuje finanční plán a analýza rizik (přílohy č. 8 a 9).

Obrázek 34: Grafické znázornění struktury programových rámců¹³⁸

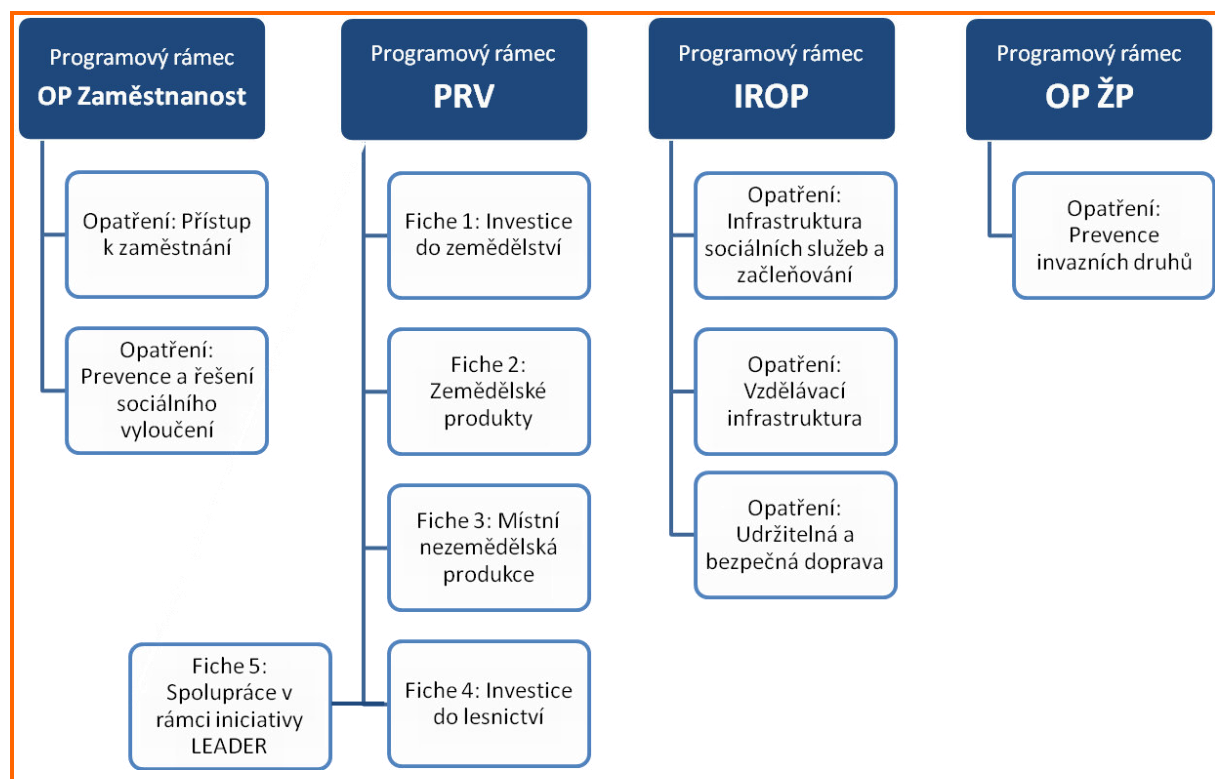

¹³⁷ Operační program přeshraniční spolupráce mezi Českou republikou a Polskou republikou, resp. mezi Slovenskou republikou a Českou republikou; Program rozvoje venkova; Operační program Podnikání a inovace pro konkurenceschopnost, programy nadnárodní a mezinárodní spolupráce.

¹³⁸ Do struktury nejsou zahrnuty dva opatření programového rámce OPZ (oranžové) bez alokace tj. v zásobníku.

9.1.1 PROGRAMOVÝ RÁMEC OPERAČNÍHO PROGRAMU ZAMĚSTNANOST

Programový rámec Operačního programu Zaměstnanost (dále „OPZ“ nebo „OP Zaměstnanost“) vychází s předpokládané alokace 12 987 tis. Kč a je tvořen dvěma opatřeními, která budou z této alokace financována a dvěma opatřeními, která jsou navržena jako „zásobník“ pro případ navýšení alokace. V případě skutečného navýšení alokace bude posouzena potřebnost navýšení na všechny čtyři opatření.

Pomocí programového rámce by mělo docházet ke zmírnění slabých stránek území, kterými jsou nezaměstnanost, její negativní struktura a nedostatek pracovních příležitostí pro osoby se znevýhodněním na jedné straně a nedostatek kvalifikovaných a motivovaných pracovních sil (zaměstnaných i podnikajících) na druhé straně. Programový rámec by měl rovněž přispět k lepší reakci na identifikovaná ohrožení: růst rozdílů v životní úrovni a sociální vyloučení osob se sociálním či zdravotním znevýhodněním a změny v životním stylu a nárůst sociopatogenních jevů (konflikty, závislosti, kriminalita apod.). Příležitosti, na kterou je vhodné reagovat rozvojem služeb a prarodinných aktivit je zájem o bydlení na venkově v zázemí okolních měst ze strany rodin s malými dětmi (provázanost specifických cílů s analytickými poznatky viz příloha č. 10).

Z důvodu omezené alokace na daný programový rámec místní aktéři na základě výsledků socioekonomické analýzy a SWOT analýzy, výsledků zapojení veřejnosti¹³⁹, průzkumu absorpčních kapacit rozhodli, že podpora v programovém rámci bude směřovat na dvě opatření: Přístup k zaměstnání a Prevence a řešení sociálního vyloučení. V případě navýšení alokace, změně pravidel programu či doporučení vzešlých z mid-term evaluace může dojít ke změnám nastavení programových rámců (alokace, indikátorů, aktivit, opatření) a strategie.

Z průzkumu absorpční kapacity byl zjištěn největší zájem o realizaci projektů mezi nestátními neziskovými organizacemi (odhad cca 3/4 výdajů projektů), dále určitý zájem ze strany samosprávy tj. obcí, svazku obcí a organizací zřízenými obcemi či svazky obcí (odhad cca 1/4 výdajů projektů). Průzkum absorpční kapacity neprokázal zájem ze strany soukromých podnikatelských subjektů (OSVČ, obchodních korporací).

Rozdělení alokace na opatření:

Přístup k zaměstnání 1,987 mil. Kč

Sladování rodinného a profesního života 0 mil. Kč (zásobník)

Prevence a řešení sociálního vyloučení 11 mil. Kč

Péče o osoby se sníženou soběstačností a hendikepem 0 mil. Kč (zásobník)

Téma: zaměstnanost a prarodinná opatření

1) Specifický cíl SCLLD: Zlepšit příležitosti pro zvýšení zaměstnanosti a uplatnění zejména znevýhodněných skupin obyvatel na trhu práce.

1.1) Opatření SCLLD: Přístup k zaměstnání

A) Popis vazby opatření na specifický cíl 2.3.1

Opatření je plně v souladu se specifickým cílem. Opatření se zaměřuje na podporu zaměstnanosti na lokální úrovni a je v souladu s aktivitami:

- podpora spolupráce aktérů na místní úrovni při řešení lokální nezaměstnanosti, zjišťování potřeb lokálních zaměstnavatelů a
- podpora vytváření nových pracovních míst na lokální úrovni.

B) Popis cíle opatření

Míra nezaměstnanosti (podíl nezaměstnaných) se v Pobeskydí dlouhodobě pohybuje pod průměrem Moravskoslezského kraje a je srovnatelná s hodnotami za celou Českou republiku. Přesto místní aktéři i veřejnost považují řešení nezaměstnanosti za prioritu, zvláště s ohledem na skupiny znevýhodněné na trhu práce. Nezaměstnanost, její negativní struktura a nedostatek pracovních příležitostí pro kvalifikované specializované pracovní síly nebo osoby se znevýhodněním a nedostatek kvalifikovaných a motivovaných pracovních sil (zaměstnaných i podnikajících) pro rozvoj hospodářství v odvětvích s vyšší přidanou hodnotou je vnímáno jako významná slabá stránka Pobeskydí. V této souvislosti nezanedbatelným ohrožením je migrace mladých, kvalifikovaných a jinak perspektivních obyvatel do měst, zejména z periferních obcí či nárůst počtu nezaměstnaných vlivem ztráty ekonomické konkurenceschopnosti a výkonnosti regionu.

¹³⁹ Anketa pro veřejnost – potřebnost a zaměření podpory, dotazníkové šetření – analýza potřeb a problémů území.

Navrhované opatření má na místní úrovni doplňovat činnost úřadů práce, které nemají dostatečné povědomí o místních poměrech, podpořit využívání nástrojů aktivní politiky zaměstnanosti, rozvinout spolupráci místních aktérů v oblasti zaměstnanosti, přiblížit pomoc nezaměstnaným a dalším osobám (vč. neaktivních), podpořit flexibilní formy zaměstnání, usnadnit získávání pracovních návyků a zkušeností jak dlouhodobě nezaměstnaným, absolventům, tak dalším znevýhodněným skupinám nezaměstnaných.

V rámci programového rámce OPZ budou podporovány zejména pilotní projekty, které mají „otestovat“ dané služby a programy v území. Předpokládá se, že další zajištění těchto služeb a programů bude řešeno realizací navazujících individuálních projektů nebo systémovou podporou ze strany dotčených obcí a další místních aktérů.

C) Popis provázanosti navrhovaných opatření, a to včetně provázanosti na ostatní operační programy

Opatření navazuje přímo na následující opatření SCLLD 1.1.2 Sladování rodinného a profesního života a 1.1.3 Sociální podnikání (přispívá k naplňování stejného specifického cíle) a opatření specifického cíle 2.1 Zlepšit příležitosti pro začlenění sociálně vyloučených nebo sociálním vyloučením ohrožených osob a skupin osob (zaměstnání je důležitým předpokladem pro úspěšné sociální začlenění a prevenci sociálního začleňování). Na úrovni SCLLD lze nalézt vazby na další specifické cíle oblasti hospodářství, kde kvalitní a motivovaní zaměstnanci (či OSVČ) jsou předpokladem dalšího rozvoje a konkurenceschopnosti místního hospodářství.

Neexistuje návaznost na jiný operační program zahrnutý do integrovaného nástroje.

D) Priorizace navrhovaných opatření

- a) Opatření financovaná z alokované částky

E) Časový harmonogram realizace opatření ve vazbě na finanční plán

S ohledem na výši alokace na dané opatření je plánováno vyhlášení jedné výzvy. Finanční plán vychází z předpokladu, že čerpání finančních prostředků bude probíhat od roku 2018.

Jak je patrné z níže uvedené tabulky vyhlášení výzvy je plánováno na červen 2017 (s ohledem na připravenost projektů, očekávaný vývoj na trhu práce v území a doporučení zástupců Úřadu práce a místních odborníků). Celý proces příjmu a hodnocení projektů na MAS lze odhadovat na 3-4 měsíce. Závěrečné ověření způsobilosti může trvat 1-2 měsíce. Vydání právního aktu může trvat další 3 měsíce. Předpokládáme, že část žadatelů nezačne realizaci projektu před ukončením závěrečného ověření. Nelze vyloučit, že někteří žadatelé mohou ještě čekat na vydání právního aktu. Za předpokladu, že monitorovací období trvá 6 měsíců (1 měsíc na zpracování žádosti o platbu) lze očekávat předložení první žádosti o platbu v polovině roku 2018. S ohledem na výše uvedené je předpokládáno zahájení čerpání ve finančním plánu stanoveno na rok 2018.

Tabulka 12: Časový harmonogram realizace opatření

Předpokládaný termín vyhlášení výzvy	Předpokládané zahájení projektu	Předpokládaný termín první žádosti o platbu	Předpokládaná alokace na výzvu
06/2017	12/2017-02/2018	06-08/2018	1,987 mil. Kč

F) Popis možných zaměření projektů

V rámci opatření budou podporovány aktivity zaměřené na přípravu osob z cílových skupin ke vstupu či návratu na trh práce, na zvyšování zaměstnanosti cílových skupin, podporu udržitelnosti cílových skupin na trhu práce či podporu dostupného zaměstnávání.

Budou podporovány zejména následující aktivity (soubory aktivit):

- nástroje a činnosti vedoucí k motivaci a aktivizaci cílových skupin k nalezení zaměstnání a jeho udržení
- rozvoj základních kompetencí osob z cílových skupin za účelem snazšího uplatnění na trhu práce
- aktivity zaměřené na zvýšení orientace osob z cílových skupin v požadavcích trhu práce a realizace poradenských činností a programů, jejichž cílem je zajišťování osobnostních a kvalifikačních předpokladů osob pro volbu povolání za účelem zprostředkování vhodného zaměstnání
- zprostředkování zaměstnání,
- podpora vytváření nových pracovních míst,

- podpora umístění na uvolněná pracovní místa,
- podpora zahájení podnikatelské činnosti,
- podpora spolupráce lokálních partnerů na trhu práce,
- zprostředkování dočasného přidělení zaměstnance k jinému zaměstnavateli,
- podpora zaměstnanců,
- dostupné zaměstnávání a další.

Aktivita budou blíže specifikovány ve výzvě.

Do daného opatření nejsou zahrnuty aktivity na podporu flexibilních forem zaměstnání.

G) Podporované cílové skupiny

Uchazeči o zaměstnání (osoby zařazené ÚP ČR do evidence uchazečů o zaměstnání), zájemci o zaměstnání (osoby zařazené ÚP ČR do evidence zájemců o zaměstnání), neaktivní osoby - osoby v produktivním věku, které nejsou ani zaměstnané (zaměstnáním se rozumí i výkon samostatně výdělečné činnosti) ani nezaměstnané (tj. evidované ÚP ČR jako uchazeč o zaměstnání), osoby se zdravotním postižením, osoby s kumulací hendikepů na trhu práce (tj. splňují alespoň dvě z níže uvedených charakteristik: uchazeči o zaměstnání vedení v evidenci déle než 5 měsíců, osoby mladší 25 let, osoby ve věku nad 54 let, osoby s nízkou úrovní kvalifikace (stupeň ISCED 0 - 2), osoby pečující o dítě mladší 15 let či o osobu blízkou, osoby z národnostních menšin či osoby z jiného sociokulturního prostředí), osoby jinak znevýhodněné - azylanti a imigranti, osoby vyrůstající bez rodin do 26 let věku, osoby před propuštěním z VTOS a propuštěné z VTOS, osoby závislé, osoby vracující se na trh práce po návratu z mateřské/rodičovské dovolené (tj. nevykonávaly zaměstnání nebo samostatnou výdělečnou činnost po dobu mateřské/rodičovské dovolené a v řádu měsíců se u nich očekává návrat na trh práce), osoby sociálně vyloučené a osoby sociálním vyloučením ohrožené.

Okruh cílové skupiny může být ve výzvě specifikován.

H) Typy příjemců podpory

Poskytovatelé sociálních služeb registrovaní dle zákona č. 108/2006 Sb., o sociálních službách - nestátní neziskové organizace, obce dle zákona č. 128/2000 Sb., o obcích, organizace zřizované obcemi působící v sociální oblasti, dobrovolné svazky obcí, místní akční skupina, vzdělávací a poradenské instituce, školy a školská zařízení, obchodní korporace (veřejná obchodní společnost, komanditní společnost, společnost s ručením omezeným, akciová společnost, evropská společnost, evropské hospodářské zájmové sdružení, družstva - družstvo, sociální družstvo, evropská družstevní společnost), OSVČ.

Typy příjemců mohou být ve výzvě specifikováni dle jednotlivých aktivit.

I) Absorpční kapacita MAS

Organizace (zejména neziskového charakteru) zabývající se otázkami zaměstnanosti působí většinou v okolních velkých městech. Pouze část z nich v minulosti realizovala projekty s dopadem na Pobeskydí (většinou jako součást většího území). V posledních dvou letech se zájem těchto organizací o venkovské prostředí zvětšuje (což je patrné i ze zapojení jejich zástupců do přípravy tohoto dokumentu). Téma zaměstnanosti se stává důležité i pro část obcí, což bylo patrné i při realizaci projektu Svazu měst a obcí ČR „Podpora meziobecní spolupráce“, v rámci kterého vznikly iniciativy, které mají snahu problém zaměstnanosti řešit na lokální úrovni. V průzkumu absorpční kapacity byl zaznamenán zájem o realizaci projektů z velké části ze strany nestátních neziskových organizací (NNO). Menší zájem projeví subjekty samosprávy (obce, svazky obcí, subjekty zřízené obcemi či svazky obcí), které preferují více formu partnerství v projektu, ale nevylučují realizaci vlastních menších projektů. Zájem ze strany soukromých podnikatelských subjektů (obchodních korporací či OSVČ) nebyl zaznamenán. Z tohoto důvodu finanční plán se zapojení těchto subjektů do realizace nepočítá. Ovšem s ohledem na nediskriminační postupy jsou tyto subjekty ponechány mezi typy příjemců podpory.

J) Vliv opatření na naplňování horizontálních témat OPZ

Udržitelný rozvoj

Vliv opatření na udržitelný rozvoj je neutrální. Opatření nemá cíle přímo zaměřené na tuto oblast. Řešené aktivity budou respektovat principy udržitelného rozvoje. Nepřímé pozitivní dopady lze případně spatřovat v dalším vzdělávání zaměřeném na udržitelný rozvoj a související témata.

Rovné příležitosti a nediskriminace

Vliv opatření na rovné příležitosti a zákaz diskriminace je neutrální. Řešené aktivity budou respektovat a podporovat rovné příležitosti a nediskriminaci.

Rovnost žen a mužů

Vliv opatření na rovnost žen a mužů je neutrální. Navržené opatření respektuje a podporuje rovnost žen a mužů.

K) Principy pro určení preferenčních kritérií

Principy pro určení preferenčních kritérií vychází z principů a cílů strategie a finančního plánu a slouží pouze jako vodítko pro určení preferenčních kritérií. Preferenční kritéria budou uváděna až ve výzvě MAS a budou určena tak, aby byly preferovány projekty, které nejvíce přispívají k naplňování strategie.

Princip udržitelný rozvoj

V rámci daného opatření budou preferovány především projekty naplňující myšlenky udržitelného rozvoje např. udržitelnost a účelnost projektu, relevantní poptávka a pilotní projekty, projekty s dopadem na konkrétní jedince, projekty řešící specifický problém či problém vybraných cílových skupin, efektivní využívání vnější i vnitřních zdrojů.

Princip integrované, víceodvětvové akce a spolupráce

V rámci daného opatření budou preferovány projekty přispívající k naplňování principu integrovaných a víceodvětvových akcí a projekty založené na funkčním partnerství.

Princip proveditelnosti

Preferovány budou projekty, které zvolily nejvhodnější způsob realizace aktivit a vzájemnou provázanost a které adekvátně zapojují cílovou skupinu v průběhu projektu.

L) Maximální a minimální hranice celkových způsobilých výdajů

Maximální a minimální hranice celkových způsobilých výdajů bude stanovena výzvou MAS Pobeskydí na základě specifických podmínek OPZ.

M) Klíčové projekty

MAS Pobeskydí nepřipravuje klíčové projekty pro dané opatření. Potřeba přípravy klíčových projektů se může objevit v průběhu implementace jako doporučení vzešlé z monitoringu strategie.

N) Indikátory výsledků a výstupů

Pro dané opatření jsou stanoveny následující indikátory. Výběr indikátorů a výchozí a cílové hodnoty byly stanoveny odborným odhadem vycházející z parametrů plánovaných aktivit, srovnáním s nastavenými cílovými hodnotami v příslušném specifickém cíli OPZ. Výchozí hodnoty výsledkových indikátorů byly stanoveny na nulové hodnotě při použití obdobného postupu zjišťování, který byl použit v Operačním programu Zaměstnanost.

Tabulka 13: Indikátory výsledků a výstupů

Kód a název indikátorů	Typ indikátorů	Jednotka	Výchozí hodnota	Cílová hodnota
62600 - Účastníci, kteří získali kvalifikaci po ukončení své účasti	Výsledek	Osoby	0	8
62700 – Účastníci zaměstnaní po ukončení své účasti, včetně OSVČ ¹⁴⁰	Výsledek	Osoby	0	5
62800 - Znevýhodnění účastníci, kteří po ukončení své účasti hledají zaměstnání, jsou v procesu vzdělávání/ odborné přípravy, rozšiřují si kvalifikaci nebo jsou zaměstnaní, a to i OSVČ	Výsledek	Osoby	0	10
62900 - Účastníci zaměstnaní 6 měsíců po ukončení své účasti, včetně OSVČ	Výsledek	Osoby	0	4
63100 - Účastníci ve věku nad 54 let zaměstnaní 6 měsíců po ukončení své účasti, včetně OSV	Výsledek	Osoby	0	1
63200 - Znevýhodnění účastníci zaměstnaní 6 měsíců po ukončení své účasti, včetně OSVČ	Výsledek	Osoby	0	3
60000 - Celkový počet účastníků	Výstup	Osoby	0	15

¹⁴⁰ Od zahájení účasti do 4 týdnů po ukončení své účasti.

1.2) Opatření SCLLD: Sladování rodinného a profesního života**A) Popis vazby opatření na specifický cíl 2.3.1**

Opatření je plně v souladu se specifickým cílem. Opatření se zaměřuje na podporu zaměstnanosti na lokální úrovni a je v souladu s aktivitami:

- podpora spolupráce aktérů na místní úrovni při řešení lokální nezaměstnanosti, zjišťování potřeb lokálních zaměstnavatelů a
- podpora vytváření nových pracovních míst na lokální úrovni.

B) Popis cíle opatření

Místní aktéři chápou rodinu jako základní kámen místního společenství, který podmiňuje její rozvoj a prosperitu. V tomto kontextu jsou ženy vnímány jako pečovatelky o děti (či jiné závislé osoby) a o domácnost. Ovšem ženy v současné době plní i úlohu živitelek a musí sladovat rodinný a profesní (pracovní) život, tak aby mohly plnit obě role. A právě na venkově (Pobeskydí není výjimkou) vznikají problémy s dostupností potřebných služeb pro rodinu a péči o děti (vnímaným problémem je péče o dítě mimo provozní hodiny mateřských škol, školních družin či klubů a dále v době prázdnin). Významnou úlohu sehraává i pokračující proces posouvání úlohy muže v rodině a domácnosti a z toho důvodu je toto opatření směřováno i k mužům a je genderově neutrální.

V rámci programového rámce OPZ budou podporovány zejména pilotní projekty, které mají „otestovat“ dané služby a programy v území. Předpokládá se, že další zajištění těchto služeb a programů bude řešeno realizací navazujících individuálních projektů nebo systémovou podporou ze strany dotčených obcí a další místních aktérů.

C) Popis provázanosti navrhovaných opatření, a to včetně provázanosti na ostatní operační programy

Opatření navazuje přímo na následující opatření SCLLD 1.1.1 Přístup k zaměstnání a 1.1.3 Sociální podnikání (přispívá k naplňování stejného specifického cíle) a opatření specifického cíle 2.1 Zlepšit příležitosti pro začlenění sociálně vyloučených nebo sociálním vyloučením ohrožených osob a skupin osob (prorodinné aktivity jsou důležitou součástí opatření pro úspěšné sociální začlenění a prevenci sociálního začleňování) a opatření SCLLD 2.2.4 Zefektivnění kapacit a vybavenosti infrastruktury vzdělávání (zabývající se vybaveností školských zařízení vedoucích k sociální inkluzi).

Opatření navazuje na Integrovaný regionální operační program na specifické cíle 4.1 zahrnutý do integrovaného nástroje a to na podporované aktivity podpory zařízení péče o děti do 3 let v rámci podporované oblasti zvýšení kvality a dostupnosti infrastruktury pro vzdělávání a celoživotní učení. (opatření je označeno v programovém rámci IROP jako „Vzdělávací infrastruktura“). Návaznost obou opatření je založena na propojení investičního projektu (IROP SC 4.1), zaměřeného na vytvoření či inovování zázemí a materiálních podmínek pro dětské skupiny, a neinvestičního projektu (daného opatření) zaměřeného na podporu dětských skupin. Návaznost projektů bude na úrovni MAS zajištěna koordinací výzev daných programových rámců.

D) Priorizace navrhovaných opatření

- b) Opatření financovaná z alokované částky v případě navýšení alokace

E) Časový harmonogram realizace opatření ve vazbě na finanční plán

Opatření bude realizováno v případě navýšení alokace od 01/2019 do 6/2023 s akcentem na plnění stanovených cílů ke konci období.

F) Popis možných zaměření projektů

V rámci opatření budou podporovány zejména následující aktivity:

- podpora zařízení, která doplní chybějící kapacitu stávajících institucionálních forem zařízení (typu školní družiny, kluby), s možností podpory příměstských táborů v době školních prázdnin,
- podpora dětských skupin pro podniky i veřejnost a
- vzdělávání pečujících osob

G) Podporované cílové skupiny

Rodiče s malými dětmi, osoby pečující o jiné závislé osoby, zejména ženy ohrožené na trhu práce.

Okruh cílové skupiny může být ve výzvě specifikován.

H) Typy příjemců podpory

Poskytovatelé sociálních služeb registrovaní dle zákona č. 108/2006 Sb., o sociálních službách - nestátní neziskové organizace, obce dle zákona č. 128/2000 Sb., o obcích, organizace zřizované obcemi působící v sociální oblasti, dobrovolné svazky obcí, místní akční skupina, vzdělávací a poradenské instituce, školy a školská zařízení, obchodní korporace (veřejná obchodní společnost, komanditní společnost, společnost s ručením omezeným, akciová společnost, evropská společnost, evropské hospodářské zájmové sdružení, družstva - družstvo, sociální družstvo, evropská družstevní společnost), OSVČ.

Typy příjemců mohou být ve výzvě specifikováni dle jednotlivých aktivit.

I) Absorpční kapacita MAS

Organizace (zejména neziskového charakteru) zabývající se otázkami sladování rodinného a profesního života působí většinou v okolních velkých městech. Pouze část z nich v minulosti realizovala projekty s dopadem na Pobeskydí (většinou jako součást většího území). Další dotčenou skupinou organizací jsou organizace zabývající se pořádáním příměstských táborů či obdobných aktivit. Velká část těchto aktivit jsou aktivity částečně či zcela placené a z tohoto důvodu nedostupné rodinám a osobám ohrožených sociálním vyloučením. V území zatím nepůsobí dětské skupiny. Určitý potenciál lze spatřovat v rodinných centrech či klubech maminek (většinou neformální organizace či spolky).

J) Vliv opatření na naplňování horizontálních témat OPZ

Udržitelný rozvoj

Vliv opatření na udržitelný rozvoj je neutrální. Opatření nemá cíle přímo zaměřené na tuto oblast. Řešené aktivity budou respektovat principy udržitelného rozvoje.

Rovné příležitosti a nediskriminace

Vliv opatření na rovné příležitosti a zákaz diskriminace je neutrální. Řešené aktivity budou respektovat a podporovat rovné příležitosti a nediskriminaci.

Rovnost žen a mužů

Vliv opatření na rovnost žen a mužů je neutrální. Navržené opatření respektuje a podporuje rovnost žen a mužů zejména v rodinném i profesním životě.

K) Principy pro určení preferenčních kritérií

Preferenční kritéria budou uváděna až ve výzvě MAS a budou určena tak, aby byly preferovány projekty, které nejvíce přispívají k naplňování strategie.

L) Maximální a minimální hranice celkových způsobilých výdajů

Maximální a minimální hranice celkových způsobilých výdajů bude stanovena výzvou MAS Pobeskydí na základě specifických podmínek OPZ.

M) Klíčové projekty

MAS Pobeskydí nepřipravuje klíčové projekty pro dané opatření. Potřeba přípravy klíčových projektů se může objevit v průběhu implementace jako doporučení vzešlé z monitoringu strategie.

N) Indikátory výsledků a výstupů

Indikátory a jejich hodnoty budou ručeny v případě přidělení alokace na toto opatření.

Téma: sociální začleňování

2) Specifický cíl SCLLD: Zlepšit příležitosti pro začlenění sociálně vyloučených nebo sociálním vyloučením ohrožených osob a skupin osob.

2.1) Opatření SCLLD: Prevence a řešení sociálního vyloučení

A) Popis vazby opatření na specifický cíl 2.3.1

Opatření je plně v souladu se specifickým cílem. Opatření se zaměřuje na sociální začleňování na lokální úrovni a je v souladu s aktivitami:

- podpora sociálního začleňování osob sociálně vyloučených či sociálním vyloučením ohrožených prostřednictvím aktivit zaměřených na prevenci sociálního vyloučení, služeb poskytovaných terénní a ambulantní formou, podpora komunitní sociální práce a
- vznik a rozvoj specifických nástrojů k prevenci a řešení problémů v sociálně vyloučených lokalitách (zohledňující rovněž kriminalitu a veřejný pořádek) s využitím znalosti lokálního prostředí.

B) Popis cíle opatření

V Pobeskydí neexistuje systémový přístup v prevenci a řešení sociálního vyloučení na lokální úrovni. Výrazným nedostatkem je chybějící, resp. nedostatečné plánování sociálních služeb a zajištění sociální práce, nízká úroveň spolupráce obcí, poskytovatelů sociálních služeb a zástupců cílových skupin, chybějící sociální bydlení. Obyvatelé nemají k dispozici dostatečné informace o dostupnosti a formě poskytovaných služeb. Velká část sociální práce a sociálních služeb, zejména prevence a poradenství, je koncentrována v okolních městech. Problémem je malá dostupnost a efektivita sociálního poradenství a práce, preventivních programů a sociálních služeb. Chybí zachytná síť pro osoby v tíživé životní situaci a osoby ohrožené sociálním vyloučením. Toto vše výrazně ohrožuje prevenci i řešení sociálního vyloučení. Jako významné cílové skupiny tohoto opatření byly identifikovány zejména děti a mládež, osoby pečující, vícečetné a neúplné rodiny, rodiny ohrožené sociálním vyloučením, osoby se souběhem znevýhodnění (nezaměstnanost, zadluženost, špatná kvalita bydlení, nízká kvalifikace apod.) nejen ze sociálně vyloučené lokality (další cílové skupiny nejsou vyloučeny).

Navrhované opatření má zlepšit příležitosti pro začlenění sociálně vyloučených nebo sociálním vyloučením ohrožených osob a skupin osob. Důraz bude kladen na spolupráci aktérů, koordinaci aktivit s Agenturou pro sociální začleňování a Krajským úřadem Moravskoslezského kraje a na znalost místních podmínek. Jedná se o sérii aktivit zaměřených na prevenci a řešení sociálního vyloučení na lokální úrovni a to jak prostřednictvím podpory dílčích aktivit (např. poradenství, preventivní programy, sociální služby prevence), tak podporou zavádění nových systémových aktivit (např. sociální práce a plánování na úrovni obcí či mikroregionů). Místní aktéři spatřují stěžejní úlohu v prevenci a řešení sociálního vyloučení v podpoře rodiny, která je chápána jako tradiční základní jednotka společnosti. V tomto kontextu bude kladen důraz na podporu rodiny, její kvalitní fungování a na řešení sociálních problémů komplexně v celé rodině. V rámci programového rámce OPZ budou podporovány zejména pilotní projekty, které mají „otestovat“ dané služby a programy v území. Předpokládá se, že další zajištění těchto služeb a programů bude řešeno realizací navazujících individuálních projektů nebo projektů koordinovaného přístupu, nebo zařazení do systémové podpory sociálních služeb.

C) Popis provázanosti navrhovaných opatření, a to včetně provázanosti na ostatní operační programy

Opatření navazuje přímo na následující opatření SCLLD 2.1.2 Péče o osoby se sníženou soběstačností a hendikepou a 2.1.3 Infrastruktura sociálních služeb a začleňování a opatření specifického cíle 1.1 Zlepšit příležitosti pro zvýšení zaměstnanosti a uplatnění zejména znevýhodněných skupin obyvatel na trhu práce (zaměstnaní je důležitým předpokladem pro úspěšné sociální začlenění a prevenci sociálního začleňování).

Opatření navazuje na Integrovaný regionální operační program na specifický cíl 4.1 zahrnutý do integrovaného nástroje a to na podporované aktivity infrastruktury pro dostupnost a rozvoj sociální služby a podpory rozvoje infrastruktury komunitních center za účelem sociálního začleňování a zvýšení uplatnitelnosti na trhu práce v rámci podporované oblasti zvýšení kvality a dostupnosti služeb vedoucí k sociální inkluzi (opatření je označeno v programovém rámci IROP jako „Infrastruktura sociálních služeb a začleňování“). Návaznost obou opatření je založena na propojení investičního projektu (IROP SC 4.1), zaměřeného na vytvoření či inovování zázemí a materiálních podmínek pro poskytování sociální služby či sociální práce v komunitním centru, a neinvestičního projektu (daného opatření) zaměřeného na zavedení či zkvalitnění sociální služby či realizace sociální práce v komunitním centru. Návaznost projektů bude na úrovni MAS zajištěna koordinací výzev daných programových rámců.

D) Priorizace navrhovaných opatření

- a) Opatření financovaná z alokované částky.

E) Časový harmonogram realizace opatření ve vazbě na finanční plán

S ohledem na výši alokace na dané opatření je plánováno vyhlášení 3 výzev. Finanční plán vychází z předpokladu, že čerpání finančních prostředků bude probíhat od roku 2018.

Jak je patrné z níže uvedené tabulky vyhlášení první výzvy je plánováno na říjen 2016. Celý proces příjmu a hodnocení projektů na MAS lze odhadovat na 3-4 měsíce. Závěrečné ověření způsobilosti může trvat 1-2 měsíce. Vydání právního aktu může trvat další 3 měsíce. Předpokládáme, že část žadatelů nezačne realizaci projektu před ukončením závěrečného ověření. Nelze vyloučit, že někteří žadatelé mohou ještě čekat na vydání právního aktu. Z tohoto důvodu předpokládáme zahájení realizace projektu v dubnu až červnu 2017. Za předpokladu, že monitorovací období trvá 6 měsíců (1 měsíc na zpracování žádosti o platbu) lze očekávat předložení první žádosti o platbu v listopadu 2017 až lednu 2018.

S ohledem na předpokládaný harmonogram a s ohledem na možné zpoždění celého procesu hodnocení, výběru a kontroly projektů či nastavení realizace projektů žadateli na pozdější termíny, je ve finančním plánu nastaveno čerpání na rok 2018.

Finanční plán předpokládá délku realizace projektu 3 roky, s možností využití ex-ante financování a délkou monitorovacího období 6 měsíců, zařazováním do finančního plánu žádostí o platbu podaných do října daného roku.

Tabulka 14: Časový harmonogram realizace opatření

Předpokládaný termín vyhlášení výzvy	Předpokládané zahájení projektu	Předpokládaný termín první žádosti o platbu	Předpokládaná alokace na výzvu
10/2016	04-06/2017	11/2017-1/2018	6,5 mil. Kč
01/2018	06-08/2018	12/2018-2/2019	2,5 mil. Kč
07/2019	01-03/2020	07-09/2020	2 mil. Kč

F) Popis možných zaměření projektů

V rámci opatření budou podporovány zejména následující aktivity:

- Podpora poskytování vybraných sociálních služeb v souladu se zákonem č. 108/2006 Sb., s cílem sociálního začlenění a prevence sociálního vyloučení osob sociálně vyloučených či sociálním vyloučením ohrožených (např. odborné sociální poradenství, terénní programy, sociálně aktivizační služby pro rodiny s dětmi, krizová pomoc, nízkoprahová zařízení pro děti a mládež, sociální rehabilitace, odlehčovací služby)
- Podpora komunitní sociální práce a komunitních center jako prostředků sociálního začleňování nebo prevence sociálního vyloučení
- Další programy a činnosti v rámci sociálního začleňování nad rámec/mimo režim zákona č. 108/2006 Sb. (např. programy prevence a řešení problémů v sociálně vyloučených lokalitách, aktivity směřující k podpoře mladým lidem ze sociálně znevýhodněného prostředí, aktivity zaměřené na předcházení ekonomické nestability, aktivity podporující mimosoudní způsob řešení konfliktů, aktivizační, asistenční a motivační programy přispívající k sociálnímu začleňování nebo prevenci sociálního vyloučení, programy a aktivity v oblasti sociálně-právní ochrany dětí, aktivity zaměřené na podporu pečujících osob a neformální péče, sdílené péče, vč. rozvoje domácí paliativní péče, podpůrné služby určené pro pečující, aktivity místních samosprávy při optimalizaci zajištění činností a výkonu sociální práce na svém území, pokrytí území sociálními službami a dalšími navazujícími službami a programy podporujícími sociální začleňování a prevenci sociálního vyloučení, vzdělávání pracovníků organizací, kteří vykonávají přímou práci s klienty)

G) Podporované cílové skupiny

Osoby sociálně vyloučené a osoby sociálním vyloučením ohrožené, osoby se zdravotním postižením (včetně osob s duševním onemocněním), osoby s kombinovanými diagnózami, osoby žijící v sociálně vyloučených lokalitách, národnostní menšiny, imigranti a azylanti, bezdomovci a osoby žijící v nevyhovujícím nebo nejistém ubytování, oběti trestné činnosti, osoby pečující o malé děti, osoby pečující o jiné závislé osoby, rodiče samoživitelé, osoby dlouhodobě či opakovaně nezaměstnané, osoby ohrožené předlužeností, osoby ohrožené domácím násilím a závislostmi, osoby v nebo po výkonu trestu, osoby opouštějící institucionální zařízení, ohrožené osoby do 18 let věku, osoby ohrožené vícenásobnými riziky, osoby ohrožené specifickými zdravotními riziky.

Okruh cílové skupiny může být ve výzvě specifikován.

H) Typy příjemců podpory

Poskytovatelé sociálních služeb registrovaní dle zákona č. 108/2006 Sb., o sociálních službách - nestátní neziskové organizace, obce dle zákona č. 128/2000 Sb., o obcích, organizace zřizované obcemi působící v sociální oblasti, dobrovolné svazky obcí, místní akční skupina, vzdělávací a poradenské instituce, školy a školská zařízení, obchodní korporace (veřejná obchodní společnost, komanditní společnost, společnost s ručením omezeným, akciová společnost, evropská společnost, evropské hospodářské zájmové sdružení, družstva - družstvo, sociální družstvo, evropská družstevní společnost), OSVČ.

Typy příjemců mohou být ve výzvě specifikováni dle jednotlivých aktivit.

I) Absorpční kapacita MAS

Organizace (zejména neziskového charakteru) zabývající se sociálním vyloučením a prevencí působí většinou v okolních velkých městech. Pouze část z nich v minulosti realizovala projekty s působností i na území Pobeskydí (zejména v sociálně vyloučené lokalitě). V posledních dvou letech se zájem těchto organizací o venkovské prostředí zvětšuje (což je patrné i ze zapojení jejich zástupců do přípravy tohoto dokumentu). Téma sociálních služeb se stává důležité i pro část obcí, což bylo patrné i při realizaci projektu Svazu měst a obcí ČR „Podpora meziobecní spolupráce“, v rámci kterého vznikly iniciativy, které mají snahu o systematický přístup řešení sociálního začleňování a dostupnosti sociálních služeb a sociální práce. V průzkumu absorpční kapacity byl zaznamenán zájem o realizaci projektů z velké části ze strany nestátních neziskových organizací (NNO). Menší zájem projevily subjekty samosprávy (obce, svazky obcí, subjekty zřízené obcemi či svazky obcí), které preferují více formu partnerství v projektu, ale nevyklučují realizaci vlastních menších projektů. Zájem ze strany soukromých podnikatelských subjektů (obchodních korporací či OSVČ) nebyl zaznamenán. Z tohoto důvodu finanční plán se zapojení těchto subjektů do realizace nepočítá. Ovšem s ohledem na nediskriminační postupy jsou tyto subjekty ponechány mezi typy příjemců podpory.

J) Vliv opatření na naplňování horizontálních témat OPZ

Udržitelný rozvoj

Vliv opatření na udržitelný rozvoj je neutrální. Opatření nemá cíle přímo zaměřené na tuto oblast. Řešené aktivity budou respektovat principy udržitelného rozvoje.

Rovné příležitosti a nediskriminace

Vliv opatření na rovné příležitosti a zákaz diskriminace je neutrální. Řešené aktivity budou respektovat a podporovat rovné příležitosti a nediskriminaci.

Rovnost žen a mužů

Vliv opatření na rovnost žen a mužů je neutrální. Navržené opatření respektuje a podporuje rovnost žen a mužů zejména v různých životních situacích a rolích.

K) Principy pro určení preferenčních kritérií

Principy pro určení preferenčních kritérií vychází z principů a cílů strategie a finančního plánu a slouží pouze jako vodítko pro určení preferenčních kritérií. Preferenční kritéria budou uváděna až ve výzvě MAS a budou určena tak, aby byly preferovány projekty, které nejvíce přispívají k naplňování strategie.

Princip udržitelný rozvoj

V rámci daného opatření budou preferovány především projekty naplňující myšlenky udržitelného rozvoje např. udržitelnost a účelnost projektu, relevantní poptávka a pilotní projekty, projekty s dopadem na konkrétní jedince, projekty řešící specifický problém či problém vybraných cílových skupin, efektivní využívání vnější i vnitřních zdrojů.

Princip integrované, víceodvětvové akce a spolupráce

V rámci daného opatření budou preferovány projekty přispívající k naplňování principu integrovaných a víceodvětvových akcí a projekty založené na funkčním partnerství.

Princip rodina

Preferovány budou především projekty s pozitivním vlivem na funkčnost rodiny.

Princip proveditelnosti

Preferovány budou projekty, které zvolily nejvhodnější způsob realizace aktivit a vzájemnou provázanost a které adekvátně zapojují cílovou skupinu v průběhu projektu.

L) Maximální a minimální hranice celkových způsobilých výdajů

Maximální a minimální hranice celkových způsobilých výdajů bude stanovena výzvou MAS Pobeskydí na základě specifických podmínek OPZ.

M) Klíčové projekty

MAS Pobeskydí nepřipravuje klíčové projekty pro dané opatření. Potřeba přípravy klíčových projektů se může objevit v průběhu implementace jako doporučení vzešlé z monitoringu strategie.

N) Indikátory výsledků a výstupů

Pro dané opatření jsou stanoveny následující indikátory. Výběr indikátorů a výchozí a cílové hodnoty byly stanoveny odborným odhadem vycházející z parametrů plánovaných aktivit, srovnáním s nastavenými cílovými hodnotami v příslušném specifickém cíli OPZ. Výchozí hodnoty výsledkových indikátorů byly stano-

veny na nulové hodnotě při použití obdobného postupu zjišťování, který byl použit v Operačním programu Zaměstnanost.

Tabulka 15: Indikátory výsledků a výstupů

Kód a název indikátorů	Typ indikátorů	Jednotka	Výchozí hodnota	Cílová hodnota
67010 - Využívání podpořených služeb	Výsledek	Osoby	0	52
67310 - Bývalí účastníci projektů, u nichž intervence formou sociální práce naplnila svůj účel	Výsledek	Osoby	0	70
67315 - Bývalí účastníci projektů v oblasti sociálních služeb, u nichž služba naplnila svůj účel	Výsledek	Osoby	0	25
55102 - Počet podpořených komunitních center	Výstup	Zařízení	0	1
60000 - Celkový počet účastníků	Výstup	Osoby	0	105
67001 – Kapacita podpořených služeb	Výstup	Místa	0	25
62000 – Počet projektů, které zcela nebo zčásti provádějí sociální partneři nebo nevládní organizace	Výstup	Projekty	0	4
62200 – Počet projektů zaměřených na orgány veřejné správy a veřejné služby na celostátní, regionální a místní úrovni	Výstup	Projekty	0	1
80500 – Počet napsaných a zveřejněných analytických a strategických dokumentů (vč. evaluačních)	Výstup	Dokumenty	0	1

2.2) Opatření SCLLD: Péče o osoby se sníženou soběstačností a hendikepem

A) Popis vazby opatření na specifický cíl 2.3.1

Opatření je plně v souladu se specifickým cílem. Opatření se zaměřuje na sociální začleňování na lokální úrovni a je v souladu s aktivitami:

- podpora sociálního začleňování osob sociálně vyloučených či sociálním vyloučením ohrožených prostřednictvím aktivit zaměřených na prevenci sociálního vyloučení, služeb poskytovaných terénní a ambulantní formou, podpora komunitní sociální práce a
- vznik a rozvoj specifických nástrojů k prevenci a řešení problémů v sociálně vyloučených lokalitách (zohledňující rovněž kriminalitu a veřejný pořádek) s využitím znalosti lokálního prostředí.

B) Popis cíle opatření

Osoby se sníženou soběstačností z důvodu věku, chronického onemocnění nebo zdravotního postižení jsou vnímány jako jedna z nejzranitelnějších skupin obyvatel ohrožených sociálním vyloučením. V souvislosti s demografickým stárnutím, nárůstem demencí i moderními trendy péče o osoby se zdravotním postižením či chronickým onemocněním lze očekávat výrazné zvýšení počtu cílové skupiny, na což současná struktura sociálních služeb v území není připravena. Neodpovídá současné potřebě prodloužení pobytu v rodině či umístění klientů v blízkosti rodiny. Moderní trendy v péči o tyto cílové skupiny zdůrazňují potřebu zapojení jejich členů do běžného života a jejich udržení v domácím prostředí. V Pobeskydí jsou částečně rozvinuty zejména služby pobytové (domovy pro osoby se zdravotním postižením, domovy se zvláštním režimem), které často doplňují nedostatečnou kapacitu těchto služeb pro obyvatele okolních měst. Další sociální služby (terénní, ambulantní) jsou v omezené míře dostupné pouze v okolních městech (ojediněle v území), zde je ovšem problém s nedostatečnou kapacitou a spektrem dostupných služeb. Zvyšuje se i zájem o doplňkové služby pro domácnost, např. dovoz obědů, odvoz k lékaři, úklid domácnosti.

Navrhované opatření má zlepšit možnosti udržení cílových skupin v domácím prostředí, jejich zapojení do života a pracovního procesu. Bude se jednat o neinvestiční projekty zaměřené na terénní a ambulantní služby (v omezení míře na pobytové služby v zařízeních komunitního typu) a související programy. Důraz bude kladen na úlohu rodiny a komunity. Bude se jednat o neinvestiční projekty podporující či zaměřené na terénní služby (např. osobní asistenci), sociálně aktivizační služby pro osoby se zdravotním postižením, chráněné bydlení, doplňkové služby a programy vč. služeb zdravotního charakteru a aktivit podpory rodinných příslušníků atd.

V rámci programového rámce OPZ budou podporovány zejména pilotní projekty, které mají „otestovat“ dané služby a programy v území. Předpokládá se, že další zajištění těchto služeb a programů bude řešeno

realizací navazujících individuálních projektů nebo zařazení do systémové podpory sociálních služeb, nebo systémovou podporou ze strany dotčených obcí.

C) Popis provázanosti navrhovaných opatření, a to včetně provázanosti na ostatní operační programy

Opatření navazuje přímo na následující opatření SCLLD 2.1.1 Prevence a řešení sociálního vyloučení a 2.1.3 Infrastruktura sociálních služeb a začleňování a na specifický cíl 1.1 Zlepšit příležitosti pro zvýšení zaměstnanosti a uplatnění zejména znevýhodněných skupin obyvatel na trhu práce (zaměstnaní je důležitým předpokladem pro úspěšné sociální začlenění a prevenci sociálního začleňování).

Opatření navazuje na Integrovaný regionální operační program na specifické cíle 4.1 zahrnutý do integrovaného nástroje a to na podporované aktivity infrastruktury pro dostupnost a rozvoj sociální služby v rámci podporované oblasti zvýšení kvality a dostupnosti služeb vedoucí k sociální inkluzi (opatření je označeno v programovém rámci IROP jako „Infrastruktura sociálních služeb a začleňování“). Návaznost obou opatření je založena na propojení investičního projektu (IROP SC 4.1), zaměřeného na vytvoření či inovování zázemí a materiálních podmínek pro poskytování sociální služby, a neinvestičního projektu (daného opatření) zaměřeného na zavedení či zkvalitnění sociální služby. Návaznost projektů bude na úrovni MAS zajištěna koordinací výzev daných programových rámců.

D) Priorizace navrhovaných opatření

- b) Opatření financovaná z alokované částky v případě navýšení alokace.

E) Časový harmonogram realizace opatření ve vazbě na finanční plán

Opatření bude realizováno v případě navýšení alokace od 01/2019 do 6/2023 s akcentem na plnění stanovených cílů ke konci období.

F) Popis možných zaměření projektů

V rámci opatření budou podporovány zejména následující aktivity:

- Podpora poskytování vybraných sociálních služeb v souladu se zákonem č. 108/2006 Sb., s cílem sociálního začlenění a prevence sociálního vyloučení osob sociálně vyloučených či sociálním vyloučením ohrožených (např. sociálně terapeutické dílny, služby následné péče, podpora samostatného bydlení, osobní asistence)
- Další programy a činnosti v rámci sociálního začleňování nad rámec/mimo režim zákona č. 108/2006 Sb. (např. aktivity a programy sekundární a terciární prevence pro osoby s chronickým duševním onemocněním a jejich rodinné příslušníky.)

G) Podporované cílové skupiny

Osoby sociálně vyloučené a osoby sociálním vyloučením ohrožené, osoby se zdravotním postižením (včetně osob s duševním onemocněním), osoby s kombinovanými diagnózami, osoby žijící v sociálně vyloučených lokalitách, národnostní menšiny, imigranti a azylanti, bezdomovci a osoby žijící v nevyhovujícím nebo nejistém ubytování, oběti trestné činnosti, osoby pečující o malé děti, osoby pečující o jiné závislé osoby, rodiče samoživitelé, osoby dlouhodobě či opakovaně nezaměstnané, osoby ohrožené předlužeností, osoby ohrožené domácím násilím a závislostmi, osoby v nebo po výkonu trestu, osoby opouštějící institucionální zařízení, ohrožené osoby do 18 let věku, osoby ohrožené vícenásobnými riziky, osoby ohrožené specifickými zdravotními riziky.

Okruh cílové skupiny může být ve výzvě specifikován.

H) Typy příjemců podpory

Poskytovatelé sociálních služeb registrovaní dle zákona č. 108/2006 Sb., o sociálních službách - nestátní neziskové organizace, obce dle zákona č. 128/2000 Sb., o obcích, organizace zřizované obcemi působící v sociální oblasti, dobrovolné svazky obcí, místní akční skupina, vzdělávací a poradenské instituce, školy a školská zařízení, obchodní korporace (veřejná obchodní společnost, komanditní společnost, společnost s ručením omezeným, akciová společnost, evropská společnost, evropské hospodářské zájmové sdružení, družstva - družstvo, sociální družstvo, evropská družstevní společnost), OSVČ.

Typy příjemců mohou být ve výzvě specifikováni dle jednotlivých aktivit.

I) Absorpční kapacita MAS

V Pobeskydí jsou dostupné pobytové služby, zejména pro osoby s mentálním či kombinovaným postižením (dva domovy pro osoby se zdravotním postižením) a osoby se sníženou soběstačností z důvodu demence (jeden domov se zvláštním režimem). Organizace zabývající se souvisejícími terénními a ambulantními službami sídlí většinou v okolních velkých městech. V posledních dvou letech se zájem těchto or-

ganizací o venkovské prostředí zvětšuje (což je patrné i ze zapojení jejich zástupců do přípravy tohoto dokumentu).

J) Vliv opatření na naplňování horizontálních témat OPZ

Udržitelný rozvoj

Vliv opatření na udržitelný rozvoj je neutrální. Opatření nemá cíle přímo zaměřené na tuto oblast. Řešené aktivity budou respektovat principy udržitelného rozvoje.

Rovné příležitosti a nediskriminace

Vliv opatření na rovné příležitosti a zákaz diskriminace je neutrální. Řešené aktivity budou respektovat a podporovat rovné příležitosti a nediskriminaci.

Rovnost žen a mužů

Vliv opatření na rovnost žen a mužů je neutrální. Řešené aktivity budou respektovat rovnost žen a mužů.

K) Principy pro určení preferenčních kritérií

Preferenční kritéria budou uváděna až ve výzvě MAS a budou určena tak, aby byly preferovány projekty, které nejvíce přispívají k naplňování strategie.

L) Maximální a minimální hranice celkových způsobilých výdajů

Maximální a minimální hranice celkových způsobilých výdajů bude stanovena výzvou MAS Pobeskydí na základě specifických podmínek OPZ.

M) Klíčové projekty

MAS Pobeskydí nepřipravuje klíčové projekty pro dané opatření. Potřeba přípravy klíčových projektů se může objevit v průběhu implementace jako doporučení vzešlé z monitoringu strategie.

N) Indikátory výsledků a výstupů

Indikátory a jejich hodnoty budou ručeny v případě přidělení alokace na toto opatření.

9.1.2 PROGRAMOVÝ RÁMEC PROGRAMU ROZVOJE VENKOVA

Programový rámec Programu rozvoje venkova vychází s předpokládané alokace 33 502 tis. Kč (19.2.1 tj. projekty konečných žadatelů) a 1 598 tis. Kč (19.3.1 tj. projekty spolupráce MAS) je tvořen pěti fichemi, z nich jedna je určena pro projekty spolupráce místních akčních skupin.

Rozdělení alokace na fiche:

Fiche č. 1: Investice do zemědělství 12 000 tis. Kč

Fiche č. 2: Zemědělské produkty 5 000 tis. Kč

Fiche č. 3: Místní nezemědělská produkce 14 502 tis. Kč

Fiche č. 4: Investice do lesnictví 2 000 tis. Kč

Fiche č. 5: Spolupráce v rámci iniciativy LEADER 1 598 tis. Kč

Pomocí programového rámce by mělo docházet k posílení identifikovaných silných stránek území a to tradice hospodaření i v méně příznivých oblastech, atraktivní a pestrá kulturní krajina s relativně zachovalým životním prostředím a dostatečný potenciál zemědělské půdy a pracovních sil pro zemědělství a ke zmírnění slabých stránek území tj. vysoký podíl intenzivního zemědělství v ekonomicky i environmentálně méně příhodných podmínkách a převažující nízká rentabilita a přidaná hodnota místního hospodářství a jeho struktura, nízká produktivita práce a mnohdy zastaralé technické a technologické vybavení. Příležitostmi, na které je vhodné reagovat rozvojem místní produkce je zájem o zdravý životní styl, o kvalitní a bezpečné potraviny a o místní výrobky a služby. Významnou příležitostí je rovněž existence zdrojů informací o příkladech dobré praxe v oblasti zemědělství a rozvoje venkova a rozvíjející se spolupráce mezi různými venkovskými oblastmi (provázanost specifických cílů s analytickými poznatky viz příloha č. 10).

Výchozí stav a zdůvodnění

Hospodářství Pobeskydí se silně orientuje na sítě externích odběratelů, v případě nejvýznamnějších producentů takřka výhradně. Potenciál místních výrobků a služeb s vyšší přidanou hodnotou, které by našly uplatnění u místních odběratelů, koncových spotřebitelů či návštěvníků a turistů, je silně poddimenzovaný. V rozvoji místní produkce a v poskytování služeb s vyšší přidanou hodnotou, které naleznou svého koncového uživatele přímo v Pobeskydí, se skrývá dosud téměř nevyužívaný potenciál.

Pobeskydí nabízí výborné podmínky pro letní i zimní rekreaci i poznávací turistiku zaměřenou na přírodní i kulturně-historické zajímavosti. Ve srovnání s konkurenčními oblastmi je však území výrazně limitováno nedostatečně rozvinutou turistickou a volnočasovou infrastrukturou, která zaostává jak rozsahem, tak kvalitou nabízených služeb. Potenciál spolupráce jednotlivých poskytovatelů, tvorby integrovaných turistických balíčků a cíleného marketingu prozatím zůstává nevyužit.

Zemědělství je silně orientováno na základní produkci, tj. pěstování plodin a chov zvířat. Primární produkty jsou často dále prodávány do velkoobchodní sítě bez zpracování. A přitom jejich další zpracování a uvádění na trh zvyšuje přidanou hodnotu zemědělské produkce a přispívá ke zvyšování konkurenceschopnosti zemědělství. Potenciál dalšího zpracování zemědělských produktů, výroby potravin a krmiv a jejich uvádění na trh (zejména lokální) v území existuje a je vhodné ho podpořit.

Zemědělství Pobeskydí se výrazně orientuje na živočišnou výrobu, v níže položených částech území na smíšenou. Výrobní programy jsou často jednostranně orientovány a silně ovlivněny dotačními intervencemi. Rozvoj výrobních programů je často ovlivněn vlastnickou strukturou a nájemními vztahy k obhospodařované půdě. Problémem je rovněž zastaralost části budov, zařízení a vybavení a s tím související vysoké výrobní náklady, nízká účinnost využívání výrobních faktorů a omezený potenciál změny výrobních programů.

Lesy tvoří výraznou část krajinného pokryvu Pobeskydí, zejména v jeho jižní a jihovýchodní části. Efektivní, ale šetrné hospodářské využití lesů, které je v souladu se zájmy ochrany přírody a krajiny, lesními hospodářskými plány a osnovami, vyžaduje (kromě jiného) využívání vhodných technologií a strojů a efektivní zpracování dřeva v malých dřevozpracujících provozovnách, které zvyšují přidanou hodnotu místní produkce.

Metoda LEADER má v Pobeskydí dlouholetou tradici. Institucionálně a formálně se uplatňování metody LEADER v Pobeskydí váže na založení místní akční skupiny. Počátky spolupráce však sahají již do druhé poloviny devadesátých let minulého století, kdy vznikaly první svazky obcí a objevovaly se první projekty založené na spolupráci veřejného, soukromého podnikatelského a neziskového sektoru. Realizovány byly také četné projekty přeshraniční

spolupráce. Na úrovni místní akční skupiny se princip spolupráce uplatňoval zejména v rovině vzájemné výměny zkušeností s jinými místními akčními skupinami. Spolupráce při realizaci konkrétních rozvojových projektů nebyla místní akční skupinou ve větší míře dosud využívána, ačkoli zkušenosti z jiných místních akčních skupin naznačují, že při vhodném nastavení projektu lze prostřednictvím spolupráce mezi místními akčními skupinami vyřešit řadu významných problémů a potřeb území. Navržená témata vzájemné spolupráce místních akčních skupin vychází z průniku cílů SCLLD naší místní akční skupiny a místních akčních skupin, které projevíly zájem o spolupráci.

Z důvodu omezené alokace na daný programový rámec místní aktéři na základě výsledků socioekonomické analýzy a SWOT analýzy, výsledků zapojení veřejnosti¹⁴¹, průzkumu absorpčních kapacit rozhodli, že podpora v programovém rámci bude směřovat k naplnění strategického cíle Zvýšit konkurenceschopnost místního hospodářství, specifických cílů Vytvořit příležitosti pro zvýšení konkurenceschopnosti místních výrobků a potřeb a Vytvořit příležitosti pro zvýšení konkurenceschopnosti místního zemědělství a lesnictví. Důraz (s ohledem na průzkum absorpčních kapacit, viz kap. 6) bude kladen především na místní nezemědělskou produkci a investice do zemědělství v menší míře na zemědělské produkty a investice do lesnictví.

Ostatní témata podporována v Programu rozvoje venkova budou řešena individuálními projekty. MAS Pobeskydí, z. s. (zejména prostřednictvím svých orgánů a členů) bude v rámci svých dalších činností tyto projekty iniciovat a rozvíjet absorpční kapacitu v této oblasti. V případě navýšení alokace, změně pravidel programu či doporučení vzešlých z mid-term evaluace může dojít ke změnám nastavení programových rámců (alokace, indikátorů, aktivit, fichí) a strategie.

Tabulka 16: Fiche č. 1: Investice do zemědělství

Název Fiche	Investice do zemědělství
Vazba na článek Nařízení PRV	Článek 17, odstavec 1., písmeno a)
Vymezení Fiche	
<i>Stručný popis Fiche</i>	Podpora je zaměřena na zvýšení celkové výkonnosti a udržitelnosti zemědělského podniku. Podpora přispívá k naplňování Priority 2 Zvýšení životaschopnosti zemědělských podniků a konkurenceschopnosti všech druhů zemědělské činnosti ve všech regionech a podpora inovativních zemědělských technologií a udržitelného obhospodařování lesů, zejména prioritní oblasti 2A Zlepšení hospodářské výkonnosti všech zemědělských podniků a usnadnění jejich restrukturalizace a modernizace, zejména za účelem zvýšení míry účasti na trhu a orientace na trh, jakož i diverzifikace zemědělských činností.
<i>Vazba na cíle SCLLD</i>	Fiche navazuje na specifický cíl SCLLD 1.4 Vytvořit příležitosti pro zvýšení konkurenceschopnosti místního zemědělství a lesnictví, opatření 1.4.2 Konkurenceschopnost zemědělství.
Oblasti podpory <i>(Popis podporovaných aktivit dle SCLLD a jednotlivých specifických cílů/článků Nařízení PRV vycházející z potřeb území)</i>	V souladu s SCLLD budou podporovány aktivity vedoucí ke snižování výrobních nákladů, zvyšování účinnosti využití výrobních faktorů, ekologizaci, zlepšení jakosti vyráběných produktů zemědělské prvovýroby, k zavádění nových technologií s výrazným inovačním potenciálem a další aktivity vedoucí ke zvýšení celkové výkonnosti a udržitelnosti zemědělského podniku. Podpora zahrnuje hmotné a nehmotné investice v živočišné a rostlinné výrobě, je určena na investice do zemědělských staveb a technologií pro živočišnou a rostlinnou výrobu a pro školkařskou produkci. Podporovány budou též investice na pořízení mobilních strojů pro zemědělskou výrobu a investice do pořízení peletovacích zařízení pro vlastní spotřebu v zemědělském podniku. V rámci této Fiche nelze podpořit investice pro živočišnou výrobu týkající

¹⁴¹ Anketa pro veřejnost – potřebnost a zaměření podpory, dotazníkové šetření – analýza potřeb a problémů území.

	se včel a rybolovu. Investice pro rostlinnou výrobu se nesmí týkat obnovy nosných konstrukcí vinic, oplocení vinic a oplocení sadů. Podpora nemůže být poskytnuta na pořízení kotlů na biomasu.
Definice příjemce dotace	Zemědělský podnikatel
Výše způsobilých výdajů	min. 50 tis. Kč
	max. 5 mil. Kč
Preferenční kritéria <i>(pro účely 19.2.1 se jedná o principy pro stanovení preferenčních kritérií)</i>	<p>1. Princip udržitelný rozvoj V rámci dané fiche budou preferovány především projekty naplňující myšlenky udržitelného rozvoje např. udržitelnost a potřebnost projektu (důraz na investice do staveb a technologií), efektivita (např. výše výdajů), pozitivní vliv na životní prostředí a životní podmínky hospodářských zvířat apod.</p> <p>2. Princip inovace V rámci dané fiche budou preferovány především projekty s inovačními rysy vč. inovací u žadatelů směřujících k rozšiřování či rozrůžňování jejich činnosti.</p> <p>3. Princip zaměstnanost V rámci dané fiche budou preferovány projekty s pozitivním vlivem na zaměstnanost.</p> <p>4. Princip lokální dopad V rámci dané fiche budou preferovány projekty s lokálním dopadem tj. místní zdroje, místní hospodářství, místní společenství, apod.</p> <p>5. Princip naplňování finančního plánu Preferovány budou projekty, které nejvíce přispívají k naplňování finančního plánu z časového hlediska tj. projekty žadatelů, kteří se zaváží ke kratší době realizace projektu.</p>
Indikátory výstupů	
<i>číslo</i>	93701
<i>název</i>	Počet podpořených podniků/příjemců
<i>výchozí stav</i>	0
<i>hodnota pro mid-term (r. 2018)</i>	1
<i>cílová hodnota</i>	3
Indikátory výsledků	
<i>číslo</i>	94800
<i>název</i>	Pracovní místa vytvořená v rámci podpořených projektů (Leader)
<i>výchozí stav</i>	0 ¹⁴²

¹⁴² Do výchozí hodnoty nebyly započteny cílové hodnoty obdobného ukazatele z programového období 2007–2013.

hodnota pro mid-term (r. 2018)	0
cílová hodnota	1

Tabulka 17: Fiche č. 2: Zemědělské produkty

Název Fiche	Zemědělské produkty
Vazba na článek Nařízení PRV	Článek 17, odstavec 1., písmeno b)
Vymezení Fiche	
<i>Stručný popis Fiche</i>	Podpora je zaměřena na investice, které se týkají zpracování, uvádění na trh nebo vývoje zemědělských produktů uvedených v příloze I Smlouvy o fungování EU3 nebo bavlny, s výjimkou produktů rybolovu, přičemž výstupem procesu produkce může být produkt, na nějž se uvedená příloha nevztahuje. Podpora přispívá k naplňování Priority 3 Podpora organizace potravinového řetězce, včetně zpracování zemědělských produktů a jejich uvádění na trh, dobrých životních podmínek zvířat a řízení rizik v zemědělství, zejména prioritní oblasti 3A Zlepšení konkurenceschopnosti prvovýrobců jejich lepším začleněním do zemědělskopotravinářského řetězce prostřednictvím programů jakosti, přidáváním hodnoty zemědělským produktům a podporou místních trhů a krátkodobých řetězců, seskupení a organizací producentů a mezioborových organizací
<i>Vazba na cíle SCLLD</i>	Fiche navazuje zejména na specifický cíl SCLLD 1.4 Vytvořit příležitosti pro zvýšení konkurenceschopnosti místního zemědělství a lesnictví, opatření 1.4.1 Zemědělská produkce. Částečná návaznost je i na specifický cíl SCLLD 1.3 Vytvořit příležitosti pro zvýšení konkurenceschopnosti místních výrobců a služeb, opatření 1.3.1 Místní výrobky a služby.
Oblasti podpory <i>(Popis podporovaných aktivit dle SCLLD a jednotlivých specifických cílů/článků Nařízení PRV vycházející z potřeb území)</i>	V souladu s SCLLD budou podporovány projekty související se zpracováním a uváděním zemědělských a potravinářských produktů na trh a zkracováním dodavatelských řetězců apod. Podpora zahrnuje hmotné a nehmotné investice, které se týkají zpracování zemědělských produktů a jejich uvádění na trh. Způsobilé výdaje jsou investice do výstavby a rekonstrukce budov včetně nezbytných manipulačních ploch, pořízení strojů, nástrojů a zařízení pro zpracování zemědělských produktů, finální úpravu, balení, značení výrobků (včetně technologií souvisejících s dohledatelností produktů) a investic souvisejících se skladováním zpracovávané suroviny, výrobků a druhotných surovin vznikajících při zpracování. Způsobilé jsou rovněž investice vedoucí ke zvyšování a monitorování kvality produktů, investice související s uváděním zemědělských a potravinářských produktů na trh (včetně investic do marketingu) a investice do zařízení na čištění odpadních vod ve zpracovatelském provozu. V rámci této Fiche nelze podpořit investice týkající se zpracování produktů rybolovu a výroby medu a dále v případě zpracování vinných hroznů technologie, které obsahují: dřevěný sud nebo uzavřenou dřevěnou nádobu na výrobu vína o objemu nejméně 600 litrů, speciální kvasnou nádobu s aktivním potápěním matolinového klobouku pro výrobu červených vín nebo cross-flow filtr na víno, ve kterém je víno přiváděno na membránu tangenciálně a určitý objem vína prochází membránou jako filtrát a zbývající pokračuje podél membrány s odfiltrovanými nečistotami.
Definice příjemce dotace	Zemědělský podnikatel, výrobce potravin, výrobce krmiv nebo jiné subjekty aktivní ve zpracování, uvádění na trh a vývoji zemědělských produktů uvedených v příloze I Smlouvy o fungování EU jako vstupní produkt.

Výše způsobilých výdajů	min. 50 tis. Kč
	max. 5 mil. Kč
Preferenční kritéria <i>(pro účely 19.2.1 se jedná o principy pro stanovení preferenčních kritérií)</i>	<p>1. Princip udržitelný rozvoj V rámci dané fiche budou preferovány především projekty naplňující myšlenky udržitelného rozvoje např. udržitelnost a potřebnost projektu, efektivita, pozitivní vliv na životní prostředí apod.</p> <p>2. Princip inovace V rámci dané fiche budou preferovány především projekty s inovačními rysy vč. inovací u žadatelů směřujících k rozšiřování či rozrůžňování jejich činnosti.</p> <p>3. Princip zaměstnanost V rámci dané fiche budou preferovány projekty s pozitivním vlivem na zaměstnanost.</p> <p>4. Princip lokální dopad V rámci dané fiche budou preferovány projekty s lokálním dopadem tj. místní zdroje, místní hospodářství, místní společenství apod.</p> <p>5. Princip naplňování finančního plánu Preferovány budou projekty, které nejvíce přispívají k naplňování finančního plánu z časového hlediska tj. projekty žadatelů, kteří se zaváží ke kratší době realizace projektu.</p>
Indikátory výstupů	
<i>číslo</i>	93701
<i>název</i>	Počet podpořených podniků/příjemců
<i>výchozí stav</i>	0
<i>hodnota pro mid-term (r. 2018)</i>	1
<i>cílová hodnota</i>	2
Indikátory výsledků	
<i>číslo</i>	94800
<i>název</i>	Pracovní místa vytvořená v rámci podpořených projektů (Leader)
<i>výchozí stav</i>	0 ¹⁴³
<i>hodnota pro mid-term (r. 2018)</i>	0
<i>cílová hodnota</i>	1

Tabulka 18: Fiche č. 3: Místní nezemědělská produkce

Název Fiche	Místní nezemědělská produkce
Vazba na článek Nařízení PRV	Článek 19, odstavec 1., písmeno b)

¹⁴³ Do výchozí hodnoty nebyly započteny cílové hodnoty obdobného ukazatele z programového období 2007–2013.

Vymezení Fiche	
<i>Stručný popis Fiche</i>	Podpora v rámci tohoto článku zahrnuje investice na založení a rozvoj nezemědělských činností. Podpora přispívá k naplňování Priority 6 Podpora sociálního začleňování, snižování chudoby a podpora hospodářského rozvoje ve venkovských oblastech, zejména prioritní oblasti 6A Usnadnění diverzifikace, vytváření malých podniků a pracovních míst.
<i>Vazba na cíle SCLLD</i>	Fiche navazuje na specifický cíl SCLLD 1.3 Vytvořit příležitosti pro zvýšení konkurenceschopnosti místních výrobků a služeb, opatření 1.3.1 Místní výrobky a služby a opatření 1.3.2 Cestovní ruch. Částečná návaznost je i na specifický cíl SCLLD 1.4 Vytvořit příležitosti pro zvýšení konkurenceschopnosti místního zemědělství a lesnictví, opatření 1.4.3 Diverzifikace činnosti zemědělských subjektů.
Oblasti podpory <i>(Popis podporovaných aktivit dle SCLLD a jednotlivých specifických cílů/článků Nařízení PRV vycházející z potřeb území)</i>	<p>V souladu s SCLLD budou podporovány projekty zaměřené na rekonstrukci či výstavbu objektů, prostor, ploch a jejich vybavení, zajištění technologií souvisejících s zaváděním či rozvojem místních výrobků a služeb (zj. výroba, stavebnictví, maloobchod, opravy a osobní služby) a dále projekty zaměřené na rozvoj (rozšiřování a zkvalitňování) nabídky atraktivit, základních a doplňkových služeb cestovního ruchu, především takových, které v území dosud nejsou nabízeny.</p> <p>Podporovány budou investice do vybraných nezemědělských činností dle Klasifikace ekonomických činností (CZ-NACE): C (Zpracovatelský průmysl s výjimkou činností v odvětví oceli, v uhelném průmyslu, v odvětví stavby lodí, v odvětví výroby syntetických vláken dle čl. 13 písm. a) NK (EU) č. 651/2014, a dále s výjimkou tříd 12.00 Výroba tabákových výrobků a 25.40 Výroba zbraní a střeliva), F (Stavebnictví s výjimkou skupiny 41.1 Developerská činnost), G (Velkoobchod a maloobchod; opravy a údržba motorových vozidel s výjimkou oddílu 46 a skupiny 47.3 Maloobchod s pohonnými hmotami ve specializovaných prodejnách), I (Ubytování, stravování a pohostinství), J (Informační a komunikační činnosti s výjimkou oddílů 60 a 61), M (Profesní, vědecké a technické činnosti s výjimkou oddílu 70), N 79 (Činnosti cestovních kanceláří a agentur a ostatní rezervační služby), N 81 (Činnosti související se stavbami a úpravou krajiny s výjimkou skupiny 81.1), N 82.1 (Administrativní a kancelářské činnosti), N 82.3 (Pořádání konferencí a hospodářských výstav), N 82.92 (Balicí činnosti), P 85.59 (Ostatní vzdělávání j. n.), R 93 (Sportovní, zábavní a rekreační činnosti), S 95 (Opravy počítačů a výrobků pro osobní potřebu a převážně pro domácnost) a S 96 (Poskytování ostatních osobních služeb).</p> <p>V případě uvádění produktů na trh jsou na trh uváděny produkty, které nejsou uvedeny v příloze I Smlouvy o fungování EU, případně v kombinaci s produkty uvedenými v příloze I Smlouvy o fungování EU (převažovat musí produkty neuvedené v příloze I Smlouvy o fungování EU). V případě zpracování produktů jsou výstupem procesu produkty, které nejsou uvedeny v příloze I Smlouvy o fungování EU. Činnosti R 93 (Sportovní, zábavní a rekreační činnosti) a I 56 (Stravování a pohostinství) mohou být realizovány pouze ve vazbě na venkovskou turistiku a ubytovací kapacitu.</p>
Definice příjemce dotace	Podnikatelské subjekty (FO a PO) - mikropodniky a malé podniky ve venkovských oblastech, jakož i zemědělci.
Výše způsobilých výdajů	min. 50 tis. Kč
	max. 5 mil. Kč

Preferenční kritéria <i>(pro účely 19.2.1 se jedná o principy pro stanovení preferenčních kritérií)</i>	1. Princip udržitelný rozvoj V rámci dané fiche budou preferovány především projekty naplňující myšlenky udržitelného rozvoje např. udržitelnost a potřebnost projektu (činnosti s vyšší potřebností), efektivita (výše výdajů), pozitivní vliv na životní prostředí apod.
	2. Princip inovace V rámci dané fiche budou preferovány především projekty s inovačními rysy vč. inovací u žadatelů směřujících k rozšiřování či rozrůžňování jejich činnosti.
	3. Princip zaměstnanost V rámci dané fiche budou preferovány projekty s pozitivním vlivem na zaměstnanost.
	4. Princip lokální dopad V rámci dané fiche budou preferovány projekty s lokálním dopadem tj. místní zdroje, místní hospodářství, místní společenství apod.
	5. Princip naplňování finančního plánu Preferovány budou projekty, které nejvíce přispívají k naplňování finančního plánu z časového hlediska tj. projekty žadatelů, kteří se zaváží ke kratší době realizace projektu.
Indikátory výstupů	
<i>číslo</i>	93701
<i>název</i>	Počet podpořených podniků/příjemců
<i>výchozí stav</i>	0
<i>hodnota pro mid-term (r. 2018)</i>	1
<i>cílová hodnota</i>	4
Indikátory výsledků	
<i>číslo</i>	94800
<i>název</i>	Pracovní místa vytvořená v rámci podpořených projektů (Leader)
<i>výchozí stav</i>	0 ¹⁴⁴
<i>hodnota pro mid-term (r. 2018)</i>	1
<i>cílová hodnota</i>	3

Tabulka 19: Fiche č. 4: Investice do lesnictví

Název Fiche	Investice do lesnictví
Vazba na článek Nařízení PRV	Článek 26 Investice do lesnických technologií a zpracování lesnických produktů, jejich mobilizace a uvádění na trh
Vymezení Fiche	
<i>Stručný popis Fiche</i>	Podpora je zaměřena na investice do lesnických technologií a do strojů a

¹⁴⁴ Do výchozí hodnoty nebyly započteny cílové hodnoty obdobného ukazatele z programového období 2007–2013.

	<p>technologií vedoucích k efektivnímu zpracování dřeva. Podpora přispívá k naplňování Priority 2 Zvýšení životaschopnosti zemědělských podniků a konkurenceschopnosti všech druhů zemědělské činnosti ve všech regionech a podpora inovativních zemědělských technologií a udržitelného obhospodařování lesů, zejména prioritní oblasti 2C Zlepšení ekonomické výkonnosti lesního hospodářství.</p>
<i>Vazba na cíle SCLLD</i>	Fiche navazuje na specifický cíl SCLLD 1.4 Vytvořit příležitosti pro zvýšení konkurenceschopnosti místního zemědělství a lesnictví, opatření 1.4.4 Lesnictví.
<p>Oblasti podpory</p> <p><i>(Popis podporovaných aktivit dle SCLLD a jednotlivých specifických cílů/článků Nařízení PRV vycházející z potřeb území)</i></p>	<p>V souladu s SCLLD budou podporovány projekty, jejichž realizace povede k zvyšování přidané hodnoty a konkurenceschopnosti lesnické produkce.</p> <p>Bude se jednat zejména o projekty zaměřené na udržitelné hospodaření v lesích, na pořízení technologií a strojů pro hospodaření v lesích a výchovu lesních porostů, strojní vybavení pilnic, technologií sloužících k sušení, páření a impregnování masivního dřeva atp.</p> <p>Podpora je poskytována na pořízení strojů a technologií určených pro hospodaření na lesních pozemcích jako např. stroje a technologie pro obnovu, výchovu a těžbu lesních porostů včetně přibližování, stroje ke zpracování potěžebních zbytků, stroje pro přípravu půdy před zalesněním, stroje, technologie a zařízení pro lesní školkařskou činnost. Podpora se může týkat též výstavby či modernizace dřevozpracujících provozoven včetně technologického vybavení.</p> <p>Investice související s používáním dřeva jako suroviny nebo zdroje energie jsou omezeny na všechny pracovní operace před průmyslovým zpracováním; za průmyslové zpracování se nepovažuje mechanické zpracování dřeva na různé polotovary (např. výroba řeziva a jeho základní opracování).</p> <p>Investice související se zvyšováním ekonomické hodnoty lesů musejí být odůvodněné ve vztahu k očekávanému zlepšení lesů v jednom nebo více podnicích a mohou zahrnovat investice do strojů pro lesní těžební práce a postupů těžby, které jsou šetrné k půdě a zdrojům.</p> <p>Žadatel na lesních pozemcích hospodaří podle platného lesního hospodářského plánu, nebo podle převzaté platné lesní hospodářské osnovy.</p>
Definice příjemce dotace	Soukromí držitelé lesů, obce, svazky obcí a malé a střední podniky zaměřené na investice, které zvyšují lesnický potenciál nebo souvisejí se zpracováním, mobilizací lesnických produktů a jejich uváděním na trh.
Výše způsobilých výdajů	min. 50 tis. Kč
	max. 5 mil. Kč
Preferenční kritéria	<p>6. Princip udržitelný rozvoj V rámci dané fiche budou preferovány především projekty naplňující myšlenky udržitelného rozvoje např. udržitelnost a potřebnost projektu, efektivita (např. výše výdajů), pozitivní vliv na životní prostředí a hospodaření v chráněných krajinných oblastech.</p> <p>7. Princip inovace V rámci dané fiche budou preferovány především projekty s inovačními rysy vč. inovací u žadatelů směřujících k rozšiřování či rozrůžňování jejich činnosti.</p> <p>8. Princip zaměstnanost</p>

	V rámci dané fiche budou preferovány projekty s pozitivním vlivem na zaměstnanost.
	9. Princip lokální dopad V rámci dané fiche budou preferovány projekty s lokálním dopadem tj. místní zdroje, místní hospodářství, místní společenství apod.
	10. Princip naplňování finančního plánu Preferovány budou projekty, které nejvíce přispívají k naplňování finančního plánu z časového hlediska tj. projekty žadatelů, kteří se zaváží ke kratší době realizace projektu.
Indikátory výstupů	
<i>číslo</i>	93701
<i>název</i>	Počet podpořených podniků/příjemců
<i>výchozí stav</i>	0
<i>hodnota pro mid-term (r. 2018)</i>	1
<i>cílová hodnota</i>	2
Indikátory výsledků	
<i>číslo</i>	94800
<i>název</i>	Pracovní místa vytvořená v rámci podpořených projektů (Leader)
<i>výchozí stav</i>	0 ¹⁴⁵
<i>hodnota pro mid-term (r. 2018)</i>	0
<i>cílová hodnota</i>	1

Tabulka 20: Fiche č. 5: Spolupráce v rámci iniciativy LEADER

Název Fiche	Spolupráce v rámci iniciativy LEADER
Vazba na článek Nařízení PRV	Článek 44
Vymezení Fiche	
<i>Stručný popis Fiche</i>	<p>Fiche se zaměřuje na projekty spolupráce místních akčních skupin (případně s jinými partnerstvími). Projekty budou vykazovat hodnotu přidanou spoluprací. Výstupy projektu bez této spolupráce by v takové podobě nevznikly. Spolupráce bude preferována zejména:</p> <ul style="list-style-type: none"> • při vzájemné výměně zkušenosti a přenosu příkladů správné praxe mezi zapojenými místními akčními skupinami, • při řešení problémů společných pro zapojené místní akční skupiny, • při realizaci projektů, jejichž realizace na větším území je dána fyzicko-geografickými, správními, demografickými a obdobnými aspekty (okres, správní území obce s rozšířenou působností, území CHKO, území regionálního značení, území geoparku, suburbánní

¹⁴⁵ Do výchozí hodnoty nebyly započteny cílové hodnoty obdobného ukazatele z programového období 2007–2013.

	zóna, charakter krajiny, etnografická oblast apod.).
<i>Vazba na cíle SCLLD</i>	Fiche navazuje na specifický cíl SCLLD 4.4 Zlepšit příležitosti pro rozvoj metody LEADER v Pobeskydí opatření 4.4.1 Spolupráce a výměna zkušenosti a částečně na opatření 4.4.2 Prezentace dobré praxe a inovace. Tematicky fiche navazuje průřezově na většinu specifických cílů SCLLD (zj. 1.1, 1.2, 1.3., 1.4, 2.1, 2.2, 2.3, 2.4, 2.5, 3.1, 3.2, 3.3, 3.5, 4.1, 4.2, 4.4).
Oblasti podpory <i>(Popis podporovaných aktivit dle SCLLD a jednotlivých specifických cílů/článků Nařízení PRV vycházející z potřeb území)</i>	V souladu s SCLLD budou realizovány projekty spolupráce s jinými místními akčními skupinami (či jinými partnerstvími) zaměřené tematicky na opatření této strategie nebo na vytváření podmínek pro jejich realizaci (výměna zkušenosti, příklady dobré praxe). Bude se jednat zejména o neinvestiční projekty (měkké akce např. workshopy, exkurze, výstavy, zpracovávání publikací, brožur, letáků apod.). Investiční projekty zaměřené na pořízení hmotných a nehmotných investic týkající se zajištění odbytu místní produkce včetně zavedení značení místních výrobků a služeb, investic souvisejících se vzdělávacími aktivitami, investic do informačních a turistických center nejsou vyloučeny (bude se jednat o investice související s neinvestičními aktivitami). Na předběžnou technickou podporu projektů spolupráce může být využito maximálně 10 % z přidělené alokace. V rámci projektů spolupráce budou realizované aktivity zaměřené na následující témata: <ul style="list-style-type: none"> • rozvoj místní produkce a lokálního trhu (vč. cestovního ruchu), • podpora zaměstnanosti a práce, • obnova a rozvoj pospolitosti a sounáležitosti místního společenství (vč. podpory spolkové činnosti, znalostí o místě, ve kterém žijeme atd.), • obnova a zachování tradic a kulturního dědictví venkova (vč. tradičních řemesel, zemědělství, ovocnářství apod.), • vzdělávání a role škol na venkově (vč. rozvoje klíčových kompetencí, polytechnické vzdělávání, EVVO, dalšího vzdělávání, U3V apod.), • podpora a obnova rodiny a sociální oblast, • ochrana, tvorba a prezentace tradiční venkovské krajiny, vzhledu sídel a přírodního dědictví, • rozvoj environmentálních technologií na venkově, • podpora samospráv a jejich spolupráce, • zapojování veřejnosti a podpora občanské iniciativy a • regionální rozvoj, zavádění inovací, využívání příkladů dobré praxe a výsledků vědy a výzkumu a spolupráce s vysokými školami.
Definice příjemce dotace	Příjemcem dotace může být pouze MAS, jejíž SCLLD byla schválena z PRV. Kromě jiných místních akčních skupin (tzn. MAS, jejíž SCLLD nebyla schválena z PRV či zahraniční MAS) může MAS spolupracovat se: a) skupinou místních veřejných a soukromých partnerů na venkovském území, která provádí strategii místního rozvoje v rámci EU či mimo ni; b) skupinou místních veřejných a soukromých partnerů na jiném než venkovském území, která provádí strategii místního rozvoje v rámci EU.
Indikátory výstupů	
<i>číslo</i>	92501
<i>název</i>	Celkové veřejné výdaje (EUR)

<i>výchozí stav</i>	0
<i>cílová hodnota</i>	59 080,00 EUR
Výše způsobilých výdajů	min. 50 tis. Kč
	max. omezeno výší alokace na fichi

9.1.3 PROGRAMOVÝ RÁMEC IROP

Pomocí programového rámce by mělo docházet k zmírnění slabých stránek území, kterými jsou nárůst podílu individuální automobilové dopravy a horší dopravní dostupnost veřejnou dopravou v malých a periferních sídlech, existence lokalit se zhoršenou bezpečností provozu na pozemních komunikacích, nízká úroveň vybavení sítěmi sociální infrastruktury a služeb (zejména sociálních a vzdělávacích) a částečně i nezaměstnanosti, její negativní struktura a nedostatek kvalifikovaných a motivovaných pracovních sil. Příležitosti, na kterou je vhodné reagovat rozvoje infrastruktury a služeb je zájem o bydlení na venkově v zázemí okolních měst ze strany rodin s malými dětmi. Programový rámec by měl rovněž přispět k lepší reakci na identifikovaná ohrožení: růst rozdílů v životní úrovni a sociální vyloučení osob se sociálním či zdravotním znevýhodněním a změny v životním stylu a nárůst sociopatogenních jevů např. konflikty, závislosti, kriminalita apod. (provázanost specifických cílů s analytickými poznatky viz příloha č. 10).

Výběr indikátorů a výchozí a cílové hodnoty byly stanoveny šetřením v území, porovnáním s již realizovanými tematicky a rozsahem totožných projektů, odborným odhadem¹⁴⁶ vycházející z parametrů plánovaných aktivit, srovnáním s nastavenými cílovými hodnotami v IROP. Hodnoty indikátorů výsledků byly na základě doporučení řídicího orgánu převzaty z IROP.

Z důvodu omezené alokace na daný programový rámec místní aktéři na základě výsledků socioekonomické analýzy a SWOT analýzy, výsledků zapojení veřejnosti¹⁴⁷, průzkumu absorpčních kapacit rozhodli, že podpora v programovém rámci bude směřovat na tři opatření: Infrastruktura sociálních služeb a začleňování, Vzdělávací infrastruktura, Udržitelná a bezpečná doprava. V případě navýšení alokace, změně pravidel programu či doporučení vzešlých z mid-term evaluace může dojít ke změnám nastavení programových rámců (alokace, indikátorů, aktivit, opatření) a strategie.

Programový rámec se skládá s 3 opatření:

- Infrastruktura sociálních služeb a začleňování
- Vzdělávací infrastruktura
- Udržitelná a bezpečná doprava

Opatření: Infrastruktura sociálních služeb a začleňování

Opatření přispívá k naplňování specifického cíle 2.1 Zlepšit příležitosti pro začlenění sociálně vyloučených nebo sociálním vyloučením ohrožených osob a skupin osob.

Tabulka 21: Infrastruktura sociálních služeb a začleňování

Specifický cíl strategie:	2.1 Zlepšit příležitosti pro začlenění sociálně vyloučených nebo sociálním vyloučením ohrožených osob a skupin osob
Název opatření:	Infrastruktura sociálních služeb a začleňování
Vazba na specifický cíl operačního programu:	Specifický cíl 4.1 Posílení komunitně vedeného místního rozvoje za účelem zvýšení kvality života ve venkovských oblastech a aktivizace místního potenciálu. Specifický cíl 2.1 Zvýšení kvality a dostupnosti služeb vedoucí k sociální inkluzi Zejména na dílčí cíle a potřeby: dobudovat infrastrukturu pro poskytování sociálních služeb a doprovodných programů terénního a ambulantního charakteru, deinstitucionalizace a služby pobytového charakteru odpovídající současným principům sociálního začleňování.
Popis opatření:	Dané opatření je v souladu s opatřením SCLLD 2.1.4 Infrastruktura a sociálních služeb a začleňování. Cílem opatření je zvýšení kvality a dostupnosti služeb, poradenství a programů, které

¹⁴⁶ Odhady potenciálních žadatelů, vlastní šetření v území.

¹⁴⁷ Anketa pro veřejnost – potřebnost a zaměření podpory, dotazníkové šetření – analýza potřeb a problémů území.

	<p>zajišťují prevenci sociálního vyloučení a řeší sociální vyloučení.</p> <p>Problematika sociálního vyloučení a ohrožení sociálním vyloučením je vnímána v celém území Pobeskydí s určitou koncentrací osob ohrožených sociálním vyloučením v severní části území a dále v zázemí velkých měst, kde se vyskytují sociálně vyloučené lokality. Velká část sociálních služeb a doprovodných programů, je koncentrována v okolních městech. Problémem je malá dostupnost a efektivita těchto aktivit v území Pobeskydí. Chybí zázemí a materiální prostředky (vč. dopravních) pro potřebné sociální služby, poradenství a další aktivity a doprovodné programy v oblasti sociálního začleňování. Vysoká potřeba je vnímána i v oblasti pobytových služeb komunitního typu, infrastruktury komunitních center (zejména v oblastech se zvýšeným počtem sociálně vyloučených či ohrožených sociálním vyloučením). Podporované opatření bude navazovat na již existující či vznikající sociální služby, sociální poradenství a práci a další doprovodné programy.</p> <p>Opatření dále navazuje na další opatření specifického cíle SCLLD 2.1, která se zaměřují na neinvestiční aktivity v oblasti sociálního začleňování a částečně na další opatření SCLLD 1.1.1, 2.1.4, 2.2.2.</p>		
Typy projektů:	<ul style="list-style-type: none"> • Deinstitutionalizace sociálních služeb za účelem sociálního začleňování a zvýšení uplatnitelnosti na trhu práce (např. domovy se zvláštním režimem, domovy pro osoby se zdravotním postižením, sociálně terapeutické dílny). • Infrastruktura pro dostupnost a rozvoj sociální služby (terénní, ambulantní, pobytové sociální služby prevence apod.). • Podpora rozvoje infrastruktury komunitních center za účelem sociálního začleňování a zvýšení uplatnitelnosti na trhu práce. <p>Podrobný rozpis aktivit bude uveden v Pravidlech pro žadatele a příjemce.</p>		
Příjemci podpory:	<p>Nestátní neziskové organizace, organizační složky státu, příspěvkové organizace organizačních složek státu, kraje, organizace zřizované nebo zakládáné krajem, obce, organizace zřizované nebo zakládáné obcemi, dobrovolné svazky obcí, organizace zřizované nebo zakládáné dobrovolnými svazky obcí, církve, církevní organizace.</p>		
Minimální a maximální hranice celkových způsobilých výdajů:	<p>Hranice celkových způsobilých výdajů budou uvedeny v konkrétní výzvě a budou stanoveny v souladu s pravidly pro žadatele a příjemce výzvy řídicího orgánu pro integrovaný nástroj CLLD.</p>		
Principy pro určení preferenčních kritérií:	<p>Preferenční kritéria budou uváděna až ve výzvě MAS a budou určena tak, aby byly preferovány projekty, které nejvíce přispívají k naplňování strategie (cílů a principů), daného opatření a finančního plánu.</p>		
Klíčové projekty MAS	<p>Není řešeno v rámci IROP</p>		
Výsledky – kvantifikované a měřitelné indikátory ¹⁴⁸	Typ indikátoru	Kód	Název indikátoru
	Indikátor výsledku	67510	Kapacita služeb a sociální práce
	Indikátor výstupu	55401	Počet podpořených zázemí pro služby a sociální práci
	Indikátor výstupu	55402	Počet poskytovaných druhů sociálních služeb

Opatření: Vzdělávací infrastruktura

Opatření přispívá k naplňování specifického cíle 2.2 Přiblížit vzdělávání, školy a s nimi spolupracující organizace životu venkovských společenství.

Tabulka 22: Vzdělávací infrastruktura

Specifický cíl strategie:	Specifický cíl 2.4 Zvýšení kvality a dostupnosti infrastruktury pro vzdělávání a celoživotní učení.
---------------------------	-----------------------------------------------------------------------------------------------------

¹⁴⁸ Blíže upřesňuje příslušná příloha Strategie komunitně vedeného místního rozvoje MAS Pobeskydí.

Název opatření:	Vzdělávací infrastruktura
Vazba na specifický cíl operačního programu:	<p>Specifický cíl 4.1 Posílení komunitně vedeného místního rozvoje za účelem zvýšení kvality života ve venkovských oblastech a aktivizace místního potenciálu.</p> <p>Specifický cíl 2.4 Zvýšení kvality a dostupnosti infrastruktury pro vzdělávání a celoživotní učení.</p> <p>Zejména na dílčí cíle a potřeby: investice do výstavby, stavebních úprav a pořízení vybavení za účelem zajištění rovného přístupu ke kvalitnímu vzdělávání a s důrazem na rozvoj klíčových kompetencí žáků.</p>
Popis opatření	<p>Dané opatření je v souladu s opatřením SCLLD 2.2.4 Vzdělávací infrastruktura</p> <p>Cílem opatření je zvýšení flexibility kapacit školských zařízení a dostupnosti kvalitní vzdělávací infrastruktury reagující na potřeby venkovských společenství.</p> <p>Školství v Pobeskydí je zasaženo třemi procesy: suburbanizací (nárůst počtu dětí), sociální inkluzí a tlakem na klíčové kompetence. Potřeba inkluzivního vzdělávání a rozvoj klíčových kompetencí v některých školách vyžaduje stavební úpravy, zkvalitnění vybavení, vnitřní konektivitu školských zařízení. Vlivem suburbanizace a stěhování většinou rodin s dětmi do území roste poptávka po službách školských zařízení (mateřské a základní školy). Tato poptávka v různých obcích často výrazně kolísá a zejména menší školy jsou vůči těmto trendům velmi zranitelné. Jejich zřizovatelé se svými omezenými kapacitami nejsou schopni na tyto změny flexibilně reagovat a uspokojovat tak potřeby obyvatel, což výrazně ohrožuje rovný přístup ke kvalitnímu vzdělávání a péči o dítě. Pociťována je i potřeba dalšího vzdělávání a celoživotního učení, neformálního a zájmového vzdělávání. Pro tyto aktivity (řešeny ve specifickém cíli 2.3) je potřebná vhodná infrastruktura pro vzdělávání. Opatření podporuje investiční projekty zaměřené na přizpůsobení škol (budov a jejich zázemí, zahrad apod.) potřebám inkluzivního vzdělávání, rozvoje klíčových kompetencí (vč. neformálního a zájmového vzdělávání a dalšího vzdělávání) a zefektivňování kapacit školských zařízení a dalších zařízení pro vzdělávání a péče o dítě.</p> <p>Opatření se zaměřuje na předškolní, základní, celoživotní, zájmové a neformální vzdělávání. Na území Pobeskydí se nenachází žádné školské zařízení v oblasti středního vzdělávání a vyšší odborné školy, z toho důvodu podpora není na toto vzdělávání zaměřena.</p> <p>Opatření navazuje na další opatření specifického cíle SCLLD 2.2, která se zaměřují na neinvestiční aktivity v oblasti klíčových kompetencí, inkluzivního vzdělávání a posilování komunitní role škol. Částečně opatření navazuje na specifické cíle SCLLD 1.1 a 2.3.</p>
Typy projektů	<ul style="list-style-type: none"> Podpora infrastruktury pro předškolní vzdělávání – podpora zařízení péče o děti do 3 let, dětských skupin a mateřských škol (zajištění dostatečné kapacity a podpora sociální inkluze). Podpora infrastruktury pro základní vzdělávání v základních školách (stavební úpravy, pořízení vybavení pro zajištění rozvoje žáků v následujících klíčových kompetencích: komunikace v cizích jazycích, technické a řemeslné obory, přírodní vědy, práce s digitálními technologiemi, rozšíření kapacit základní škol (rozšiřování kapacit ZŠ mimo vazbu na klíčové kompetence je možné na území správního obvodu ORP se sociálně vyloučenou lokalitou¹⁴⁹), podpora sociální inkluze, zajištění vnitřní konektivity škol a připojení k internetu). Podpora infrastruktury pro celoživotní vzdělávání, zájmové a neformální vzdělávání mládeže (stavební úpravy, pořízení vybavení, v následujících klíčových kompetencích: komunikace v cizích jazycích, technické a řemeslné obory, přírodní vědy, práce s digitálními technologiemi). <p>Jako doplňková aktivita bude podporováno zahrnutí zeleně v okolí budov a na budovách, např. zelené zdi a střechy a zahrady.</p> <p>Podrobný rozpis aktivit bude uveden v Pravidlech pro žadatele a příjemce.</p>
Příjemci podpory	Zařízení péče o děti do 3 let, školy a školská zařízení v oblasti předškolního, základního vzdělávání, další subjekty podílející se na realizaci vzdělávacích aktivit, kraje, organiza-

¹⁴⁹ Na území Pobeskydí se jedná o ORP Frýdek-Místek, ORP Havířov, ORP Karviná, ORP Ostrava, ORP Třinec.

	ce zřizované nebo zakládáné kraji, obce, organizace zřizované nebo zakládáné obcemi, nestátní neziskové organizace, církve, církevní organizace, organizační složky státu, příspěvkové organizace organizačních složek státu.		
Minimální a maximální hranice celkových způsobilých výdajů:	Hranice celkových způsobilých výdajů budou uvedeny v konkrétní výzvě a budou stanoveny v souladu s pravidly pro žadatele a příjemce výzvy řídicího orgánu pro integrovaný nástroj CLLD.		
Principy pro určení preferenčních kritérií	Preferenční kritéria budou uváděna až ve výzvě MAS a budou určena tak, aby byly preferovány projekty, které nejvíce přispívají k naplňování strategie (cílů a principů), daného opatření a finančního plánu.		
Klíčové projekty MAS	Není řešeno v rámci IROP		
Výsledky – kvantifikované a měřitelné indikátory ¹⁵⁰	Typ indikátoru	Kód	Název indikátoru
	Indikátor výsledku	50030	Podíl osob předčasně opouštějících vzdělávací systém
	Indikátor výsledku	50020	Podíl tříletých dětí umístěných v předškolním zařízení
	Indikátory výstupů	50000	Počet podpořených vzdělávacích zařízení
	Indikátory výstupů	50001	Kapacita podporovaných zařízení péče o děti nebo vzdělávacích zařízení

Opatření: Udržitelná a bezpečná doprava

Opatření přispívá k naplňování specifického cíle 3.4 Vytvořit příležitosti pro zkvalitnění dopravy a dopravní infrastruktury.

Tabulka 23: Udržitelná a bezpečná doprava

Specifický cíl strategie:	Specifický cíl 3.4 Vytvořit příležitosti pro zkvalitnění dopravy a dopravní infrastruktury
Název opatření:	Udržitelná a bezpečná doprava
Vazba na specifický cíl operačního programu:	Specifický cíl 4.1 Posílení komunitně vedeného místního rozvoje za účelem zvýšení kvality života ve venkovských oblastech a aktivizace místního potenciálu. Specifický cíl 1.2 Zvýšení podílu udržitelných forem dopravy. Zejména na dílčí cíle: posílení přepravních výkonů veřejné dopravy, snížení zátěže plynoucí z individuální automobilové dopravy, zajistit potřeby specifických skupin obyvatel v dopravě, zajistit bezpečnost a bezbariérovost dopravy v zájmu zvýšení podílu udržitelných forem dopravy, zajistit dopravní dostupnost práce, služeb a vzdělávání, využít potenciál nemotorové dopravy k mobilitě pracovních sil, vytvořit podmínky pro mobilitu a optimalizaci sítě cyklostezek a cyklotras.
Popis opatření:	Dané opatření je v souladu s opatřením SCLLD 3.4.2 Udržitelná a bezpečná doprava Cílem opatření je zpomalení nárůstu intenzity individuální automobilové dopravy (a s ní související negativní dopady) a zvýšení bezpečnosti na komunikacích. V Pobeskydí dlouhodobě roste intenzita individuální automobilové přepravy, což klade vysoké nároky na rozvoj dopravní infrastruktury, zhoršuje stav životního prostředí a bezpečnost v dopravně silně zatížených lokalitách a současně zpochybňuje ekonomickou racionalitu veřejné dopravy, na níž jsou kriticky závislí méně mobilní obyvatelé Pobeskydí. Do této oblasti směřovala v předchozím období řada realizovaných projektů, zaměřených na budování chodníků, instalaci bezpečnostních prvků apod. Toto opatření navazuje jak na dosavadní aktivity, tak na další aktivity s cílem komplexního přístupu k dané

¹⁵⁰ Blíže upřesňuje příslušná příloha Strategie komunitně vedeného místního rozvoje MAS Pobeskydí.

	<p>problematicke. Podporována budou opatření na minimalizaci rizika střetů mezi motorovými vozidly, cyklisty a pěšími a dále na rozvoj alternativních forem dopravy či pohonu, zejména cyklo dopravy (vč. doplňkové zeleně apod.) a na zajištění potřeb specifických skupin obyvatel v dopravě (zejména veřejné, pěší atd.).</p> <p>Opatření dále navazuje na opatření SCLLD 3.4.1 Dopravní infrastruktura a částečně na opatření SCLLD 3.5.1, 3.5.2, 3.5.3.</p>		
Typy projektů:	<ul style="list-style-type: none"> Bezpečnost (zvyšování bezpečnosti dopravy, např. bezbariérový přístup zastávek, zvuková a jiná signalizace pro nevidomé, přizpůsobení komunikací pro ne-motorovou dopravu osobám s omezenou pohyblivostí nebo orientací). Cyklo doprava (výstavba a modernizace cyklostezek, cyklotras se zaměřením na podporu integrovaných řešení, např. cyklistické pruhy na komunikacích nebo víceuúčelové pruhy. Součástí projektu může být budování doprovodné infrastruktury, např. stojanů na kola, úschoven kol, odpočívadel a dopravního značení. Doplňkově lze do projektu zařadit zeleň, např. zelené pásy a liniové výsadby u cyklostezek a cyklotras. Podpořeny mohou být cyklostezky a cyklotrasy sloužící k dopravě do zaměstnání, škol a za službami). <p>Podrobný rozpis aktivit bude uveden v Pravidlech pro žadatele a příjemce.</p>		
Příjemci podpory:	<p>Kraje, obce, dobrovolné svazky obcí, organizace zřizované nebo zakládané kraji, organizace zřizované nebo zakládané obcemi, organizace zřizované nebo zakládané dobrovolnými svazky obcí, provozovatelé dráhy nebo drážní dopravy podle zákona č. 266/1994 Sb., o drahách, dopravci ve veřejné linkové dopravě podle zákona č. 111/1994 Sb., o silniční dopravě, Ministerstvo dopravy ČR, subjekty zajišťující dopravní obslužnost, uvedené v § 8 odst. 1 zákona č. 194/2010 Sb., o veřejných službách v přepravě cestujících a o změně dalších zákonů, tedy stát, kraje a obce, pokud poskytují veřejné služby v přepravě cestujících samy, a dopravci, kteří jsou provozovateli veřejné linkové dopravy podle zákona č. 111/1994 Sb., o silniční dopravě, na základě smlouvy o veřejných službách v přepravě cestujících.</p>		
Minimální a maximální hranice celkových způsobilých výdajů	<p>Hranice celkových způsobilých výdajů budou uvedeny v konkrétní výzvě a budou stanoveny v souladu s pravidly pro žadatele a příjemce výzvy řídicího orgánu pro integrovaný nástroj CLLD.</p>		
Principy pro určení preferenčních kritérií	<p>Preferenční kritéria budou uváděna až ve výzvě MAS a budou určena tak, aby byly preferovány projekty, které nejvíce přispívají k naplňování strategie (cílů a principů), daného opatření a finančního plánu.</p>		
Klíčové projekty MAS	<p>Není řešeno v rámci IROP</p>		
Výsledky – kvantifikované a měřitelné indikátory ¹⁵¹	Typ indikátoru	Kód	Název indikátoru
	Indikátor výsledku	75120	Podíl veřejné osobní dopravy na celkových výkonech v osobní dopravě
	Indikátor výsledku	76310	Podíl cyklistiky na přepravních výkonech
	Indikátory výstupů	75001	Počet realizací vedoucích ke zvýšení bezpečnosti v dopravě
	Indikátory výstupů	76200	Délka rekonstruovaných cyklostezek a cyklotras
	Indikátory výstupů	76100	Délka nově vybudovaných cyklostezek a cyklotras
Indikátory výstupů	76401	Počet parkovacích míst pro jízdní kola	

¹⁵¹ Blíže upřesňuje příslušná příloha Strategie komunitně vedeného místního rozvoje MAS Pobeskydí.

9.1.4 PROGRAMOVÝ RÁMEC OPERAČNÍHO PROGRAM ŽIVOTNÍ PROSTŘEDÍ

Programový rámec OPŽP vychází s předpokládané alokace 1 742 tis. Kč a je tvořen jedním opatřením. Pomocí programového rámce by mělo docházet k posílení silné stránky území, kterou je atraktivní a pestrá kulturní krajina s relativně zachovalým životním prostředím a omezení či zmírnění identifikovaného ohrožení - pronikání a šíření invazních druhů (bolševník velkolepý a druhy křídlatky). Důležitou příležitostí je v této souvislosti i rostoucí zájem společnosti o ochranu životního prostředí a krajiny (provázanost specifického cíle s analytickými poznatky viz příloha č. 10).

Opatření: Prevence invazivních druhů

Alokace na opatření SCLLD 3.5.5 Prevence invazivních druhů činí 1 742 tis. Kč. Opatření přispívá k naplňování specifického cíle 3.5 Vytvořit příležitosti pro obnovení a využití tradiční kulturní krajiny. Očekává se vyhlášení první výzvy v polovině roku 2017, zahájení realizace projektů v průběhu roku 2018 a zahájení financování projektů v roce 2019. Financování je rozděleno do období let 2019 až 2022.

Tabulka 24: Prevence invazivních druhů

Popis opatření CLLD	<p>Dané opatření je v souladu s opatřením SCLLD 3.5.5 Prevence invazivních druhů.</p> <p>Invazní druhy tj. bolševník velkolepý a zejména druhy křídlatky představují vážné ohrožení pro původní druhy, přírodu i krajinu a její ekonomické i sociální využití. Pronikání a šíření těchto invazních druhů je vnímáno jako ohrožení i místními aktéry, kteří si vysoce cení atraktivní a kulturní krajiny Pobeskydí. Představují vysoké riziko pro nejcennější části území Pobeskydí tj. chráněné krajinné oblasti. Husté porosty křídlatky vytlačují původní druhy. Jsou typické svou vysokou regenerační schopností a odolností vůči mechanickému i chemickému narušení. K likvidaci křídlatky je nutné po několik sezón provádět likvidaci primárně chemickou (případně doplnkově mechanickou) a následně je potřeba neustálého monitoringu a likvidace dle potřeby. Dosavadní zkušenosti v Pobeskydí potvrzují, že likvidace křídlatky je dlouhodobý (a nekončící) proces, který se skládá se samotné likvidace (kombinace mechanické a chemické likvidace po dobu několika sezón) a s následného monitoringu a likvidace případných nových výskytů. Z tohoto pohledu je nutné v rámci daného opatření se nezaměřovat pouze na samotnou likvidaci invazních druhů, ale i vytváření opatření k prevenci jejich šíření a výskytu.</p> <p>Cílem navrženého opatření je prevence šíření a omezení výskytu daných invazních druhů (křídlatky, bolševníku velkolepého) v přírodně nejvíce ceněných částech Pobeskydí tj. velkoplošných chráněných území (chráněných krajinných oblastech). Opatření podpoří posílení biodiverzity a ochrany původních druhů a tím přispěje ke zvýšení ekologické stability krajiny.</p> <p>Aktivity řešené v rámci programového rámce daného opatření dále navazují (mimo daný programový rámec) na opatření 3.5.1 Péče o krajinu a přírodní dědictví, 3.5.3 Intravilány a veřejná prostranství a částečně na další opatření 3.5.2 Pozemkové úpravy a 3.5.4 Brownfieldy.</p>
Vazba na specifický cíl operačního programu	<p>Specifický cíl 4.2 Posílit biodiverzitu.</p> <p>Zejména na podporované aktivity prevence šíření a omezování výskytu invazních druhů.</p>
Cíl opatření CLLD	Zachování, případně zvýšení ekologických funkcí krajiny a biodiverzity, zachování a obnova přírodního dědictví a rozvoj podmínek pro jejich udržitelné využití v současnosti a v budoucnosti
Možná témata projektů	Prevence šíření a omezování výskytu invazních druhů a to druhů křídlatky (české, japonské, sachalinské), případně bolševníka velkolepého. Jedná se zejména o následující podporované aktivity: mapování a monitoring (včetně kontroly úspěšnosti na ošetřených plochách) a příprava metodik a koncepčních dokumentů pro omezování invazních druhů, eradikace, popř. regulace invazních druhů a jako součást realizace projektu také osvěta, informování veřejnosti a dotčených subjektů.
Možní příjemci dotace	Kraj, obce, dobrovolné svazky obcí, organizační složky státu (s výjimkou pozemkových úřadů a OPK ČR), státní podniky, státní organizace, veřejné výzkumné instituce, veřejnoprávní instituce, příspěvkové organizace, vysoké školy, školy a školská zařízení, nestátní neziskové organizace (obecně prospěšná společnosti, nadace, nadační fondy,

	ústavy, spolky), církve a náboženské společnosti a jejich svazy, podnikatelské subjekty, obchodní společnosti a družstva, fyzické osoby podnikající.			
Minimální a maximální hranice celkových způsobilých výdajů	Minimální hranice celkových způsobilých výdajů je předběžně stanovena na 250 tis. Kč a maximální hranici celkových způsobilých výdajů je předběžně stanovena na 1 742 tis. Kč (předpokládaná alokace). Hranice celkových způsobilých výdajů mohou být upraveny konkrétní výzvou (v návaznosti na plnění finančního plánu) a budou stanoveny v souladu s pravidly pro žadatele a příjemce výzvy řídicího orgánu pro integrovaný nástroj CLLD.			
Principy pro určení preferenčních kritérií	<p>Preferenční kritéria budou uváděna až ve výzvě MAS a budou určena tak, aby byly preferovány projekty, které nejvíce přispívají k naplňování strategie (cílů a principů), daného opatření a finančního plánu.</p> <p>Princip kvality projektu</p> <p>V daném opatření budou preferovány především kvalitní projekty s ohledem na komplexní řešení, využívání nejlepších dostupných metod a znalostí, zajištění následné péče, zkušenosti žadatele apod.</p> <p>Princip přínosu projektu</p> <p>V rámci daného opatření budou preferovány projekty s větším přínosem k naplnění opatření.</p> <p>Princip spolupráce</p> <p>V rámci daného opatření budou preferovány především projekty založené na funkčním partnerství.</p> <p>Princip integrované a víceodvětvové akce</p> <p>V rámci daného opatření budou preferovány především projekty naplňující princip integrované a víceodvětvové akce.</p> <p>Princip naplňování finančního plánu</p> <p>Preferovány budou projekty, které nejvíce přispívají k naplňování finančního plánu např. z časového hlediska.</p>			
Klíčové projekty MAS	Nebudou realizovány			
Výsledky – kvantifikované a měřitelné indikátory ¹⁵²	Indikátor (kód – název)	Typ indikátorů	Výchozí hodnota	Cílová hodnota
	45711 - Počet lokalit se zvýšenou biodiverzitou	Výsledku	0 lokalit	5 lokalit
	45102 - Plocha území, kde byla provedena opatření (včetně mapování či monitoring) proti nepůvodním druhům	Výstupu	0 ha	21 ha
	45101 - Počet opatření k omezení nepůvodních druhů (včetně mapování či monitoring)	Výstupu	0 opatření	4 opatření

¹⁵² Blíže upřesňuje příslušná příloha Strategie komunitně vedeného místního rozvoje MAS Pobeskydí.

9.2 INTEGROVANÝ PŘÍSTUP A VAZBY NA OPATŘENÍ STRATEGIE

9.2.1 INTEGROVANÝ PŘÍSTUP NAPŘÍČ PROGRAMOVÝMI RÁMCI

Integrojícím prvkem v programovém rámci Operačního programu Zaměstnanost (dále „OPZ“) je cíl přispět ke snížení sociálního vyloučení a ohrožení sociálním vyloučením znevýhodněných skupin obyvatel a přispět ke zvýšení zaměstnanosti zejména znevýhodněných skupin obyvatel. Základní myšlenkou je předpoklad, že dostupnost zaměstnání, sociální služeb a dalších doprovodných programů a aktivit přispěje k omezení chudoby a prevenci sociálního vyloučení. Programový rámec je zaměřen na neinvestiční projekty a navazuje na opatření programového rámce Integrovaného regionálního operačního programu (dále „IROP“) Infrastruktura sociálních služeb a začleňování. Opatření v operačním programu IROP přispívají k naplňování cílů programového rámce OPZ vytváření vhodné infrastruktury v oblasti vzdělávání klíčových kompetencí a inkluze ve vzdělávání, zkvalitňováním dopravní dostupnosti služeb a zvyšování kapacit školských zařízení. Zejména v souvislosti se zvýšením uplatnitelnosti na trhu práce a zkvalitněním nabídky pracovních sil programový rámec OPZ navazuje na programový rámec Programu rozvoje venkova (dále „PRV“).

Integrojícím prvkem v programovém rámci PRV je zvyšování konkurenceschopnosti místního hospodářství, která dává práci místním lidem a zajišťuje dostupnost potřebných služeb a výrobků. Programový rámec Programu rozvoje venkova kromě vazeb na programový rámec OPZ (popsáno výše) má vazbu na zbývající dva programové rámce. Programový rámec IROP přispívá k naplňování cílů programového rámce PRV zkvalitňováním dopravní dostupnosti služeb a výrobků. Rovněž programový rámec Operačního programu Životní prostředí (dále „OPŽP“) přispívá k naplňování cílů programového rámce PRV a to zvyšováním atraktivity krajiny pro cestovní ruch.

Programový rámec OPŽP se soustředí pouze na jeden typ aktivit a to prevenci šíření vybraných invazních druhů. Tímto přispívá k cílům programového rámce PRV (viz výše) a současně společně s aktivitami programového rámce IROP přispívá ke zvyšování ekologické stability krajiny a biodiverzity. Okrajově daný programový rámec přispívá ke zkvalitňování životního prostředí místních společenství.

Jednotlivé vazby mezi programovými rámci jsou znázorněny v následujícím schématu.

Obrázek 35: Integrovaný přístup napříč programovými rámci

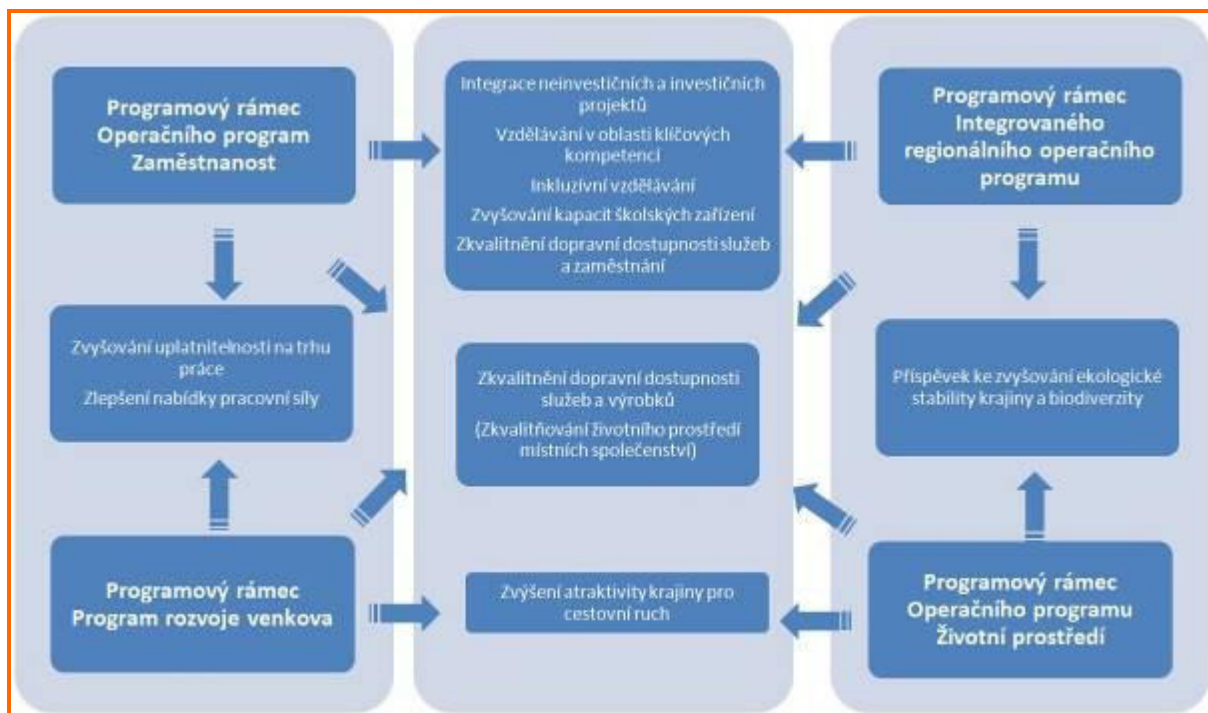

Nejvýraznější synergetické efekty lze spatřovat mezi programovými rámci OPZ, IROP a PRV, které přispívají ke zvyšování konkurenceschopnosti místního hospodářství, k boji proti chudobě a ke zvyšování zaměstnanosti

a uplatnitelnosti na trhu práce. Integrační přístup bude v rámci implementace zdůrazněn preferováním víceodvětvových a integrovaných akcí a projektů, které navazují na další projekty.

9.2.2 VAZBY PROGRAMOVÝCH RÁMCŮ NA OPATŘENÍ MIMO PROGRAMOVÉ RÁMCE

Na úrovni celé strategie jsou vazby mezi jednotlivými opatřeními jednoho specifického cíle jsou logicky dané přispíváním opatření k naplňování daného opatření. Často se jedná o vazby mezi neinvestičními a investičními opatřeními (např. specifické cíle 2.1 nebo 2.2) nebo vazby dané logickou tematickou návazností jednotlivých opatření (např. specifických cíl 1.1 nebo 3.5). Blíže tyto návaznosti mezi opatřeními daného specifického cíle strategie jsou popsány v kap. 5. Existuje i vazba mezi jednotlivými specifickými cíli strategie. Úroveň těchto vazeb a integrované rysy na úrovni celé strategie jsou blíže popsány v kap. 8.

Opatření programových rámců mají přímou vazbu na specifické cíle a opatření strategie, což je zdůrazněno ve většině programových rámců použitím stejného názvu. Pouze v programovém rámci PRV je v rámci jedné fiche připuštěna kombinace více specifických cílů a opatření. Následující tabulka uvádí tuto přímou vazbu.

Tabulka 25: Přímé vazby programových rámců na specifické cíle a opatření strategie

Specifický cíl strategie (SCLLD)	Opatření strategie	Programový rámec	Opatření/fiche programového rámce
1.1 Zlepšit příležitosti pro zvýšení zaměstnanosti a uplatnění zejména znevýhodněných skupin obyvatel na trhu práce	1.1.1 Přístup k zaměstnání	Operačního programu Zaměstnanost	Přístup k zaměstnání
	1.1.2 Sladování rodinného a profesního života		Sladování rodinného a profesního života
1.3 Vytvořit příležitosti pro zvýšení konkurenceschopnosti místních výrobků a služeb	1.3.1 Místní výrobky a služby	Programu rozvoje venkova	Fiche 3 Místní nezemědělská produkce (Fiche 2 Zemědělské produkty)
	1.3.2 Cestovní ruch		Fiche 3 Místní nezemědělská produkce
1.4 Vytvořit příležitosti pro zvýšení konkurenceschopnosti místního zemědělství a lesnictví	1.4.1 Zemědělská produkce		Fiche 2 Zemědělské produkty
	1.4.2 Konkurenceschopnost zemědělství		Fiche 1 Investice do zemědělství
	1.4.3 Diverzifikace činnosti zemědělských subjektů	(Fiche 3 Místní nezemědělská produkce)	
	1.4.4 Lesnictví	Fiche 4 Investice do lesnictví	
2.1 Zlepšit příležitosti pro začlenění sociálně vyloučených nebo sociálním vyloučením ohrožených osob a skupin osob	2.1.1 Prevence a řešení sociálního vyloučení	Operačního programu Zaměstnanost	Prevence a řešení sociálního vyloučení
	2.1.2 Péče o osoby se sníženou soběstačností a hendikepem		Péče o osoby se sníženou soběstačností a hendikepem
	2.1.4 Infrastruktura sociálních služeb a začleňování	Infrastruktura sociálních služeb a začleňování	
2.2 Přiblížit vzdělávání, školy a s nimi spolupracující organizace životu venkovských společenství	2.2.4 Vzdělávací infrastruktura	Integrovaného regionálního operačního programu	Vzdělávací infrastruktura
3.4 Vytvořit příležitosti pro zkvalitnění dopravy a dopravní infrastruktury	3.4.2 Udržitelná a bezpečná doprava		Udržitelná a bezpečná doprava
3.5 Vytvořit příležitosti pro obnovení a využití tradiční kulturní krajiny	3.5.5 Prevence invazních druhů	Operačního programu Životní prostředí	Prevence invazních druhů
4.4 Zlepšit příležitosti pro rozvoj metody LEADER v Pobeskydí	4.4.1 Spolupráce a výměra zkušeností	Programu rozvoje venkova	Fiche 5 Spolupráce v rámci iniciativy LEADER

Kromě této přímé vazby dané stejným zaměřením opatření programových rámců a opatření strategie (SCLLD), programové rámce a jejich opatření mají vazby i na další opatření strategie mimo programové rámce. Tyto vazby jsou stručně znázorněny v níže uvedeném schématu a popisu těchto vazeb.

Programový rámec Operačního programu Zaměstnanost

Opatření daného programového rámce mají návaznost na specifické cíle a opatření oblasti hospodářství a to zejména v souvislosti s trhem práce a nabídkou pracovních sil. Dále opatření navazují na specifické cíle a opatření oblasti společnosti zejména v prioritách pomoc a péče pro potřebné, školství a venkovské školy a chuť bavit se a poznávat. Zejména opatření Prevence a řešení sociálního vyloučení má dále vazby na oblast management rozvoje území. Vazba jednotlivých opatření programového rámce na konkrétní opatření strategie (SCLLD) uvádí následující schéma.

Obrázek 36: Vazba opatření programového rámce OPZ na opatření mimo programové rámce

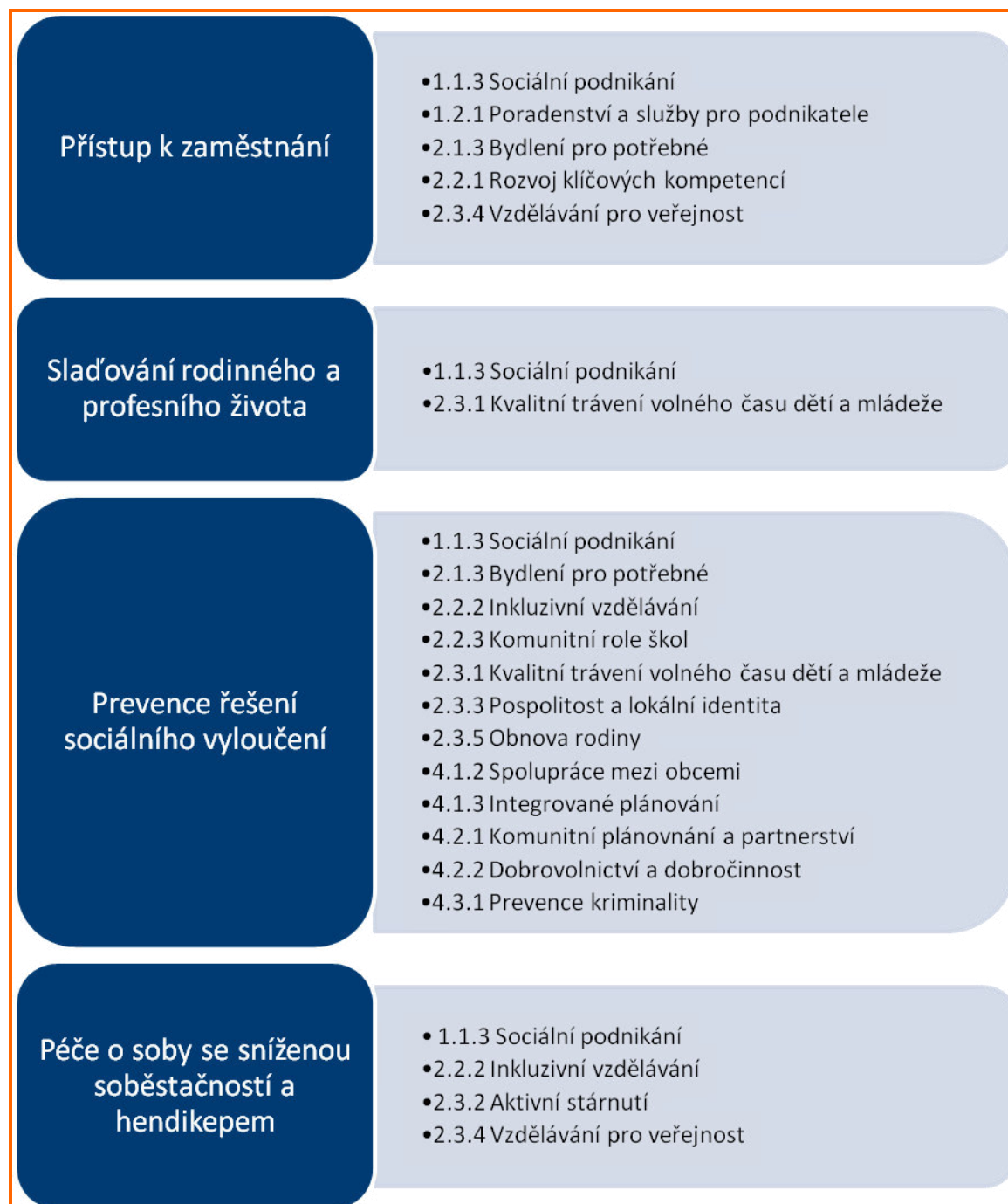

Programový rámec Integrovaného regionálního operačního programu

Opatření daného programového rámce mají návaznost na specifické cíle a opatření oblasti společnosti a to zejména v souvislosti se zkvalitňováním infrastruktury potřebné pro zajištění služeb sociálních (a obdobných), vzdělávacích a dopravní dostupnosti. Dále opatření navazují na specifické cíle a opatření oblasti hospodářství zejména priority 1.1 zaměstnanost. Zlepšováním vzhledu intravilánů a realizací doprovodných aktivit výsadby zeleně opatření mají vazbu na prioritu 3.5 kulturní krajina a příroda. Vazba jednotlivých opatření programového rámce na konkrétní opatření strategie (SCLLD) uvádí následující schéma.

Obrázek 37: Vazba opatření programového rámce IROP na opatření mimo programové rámce



Programový rámec Operačního programu Životní prostředí

Opatření daného programového rámce má vazbu na další opatření specifického cíle 3.5 Vytvořit příležitosti pro obnovení a využití tradiční kulturní krajiny. Dílčí návaznosti jsou i na opatření 1.3.2 Cestovní ruch. Vazba jednotlivých opatření programového rámce na konkrétní opatření strategie (SCLLD) uvádí následující schéma.

Obrázek 38: Vazba opatření programového rámce OPŽP na opatření mimo programové rámce

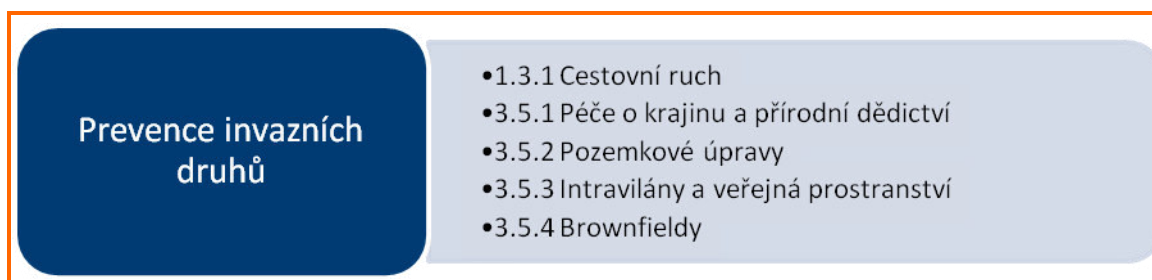

Programový rámec Programu rozvoje venkova

Fiche daného programového rámce mají návaznost na specifické cíle a opatření oblasti hospodářství a to zejména v souvislosti se zvyšováním konkurenceschopnosti místního trhu. Dále opatření navazují na specifické cíle a opatření oblasti životního prostředí a infrastruktura zejména priority 3.5 kulturní krajina a příroda a oblasti společnost opatření 3.5.1 Kulturní dědictví a tradice. Fiche 4 zaměřená na spolupráci místních akčních skupin má vazbu na další opatření specifického cíle 4.4 Zlepšit příležitosti pro rozvoj metody LEADER v Pobeskydí. Tematicky tato fiche

má potenciální návaznost na většinu opatření strategie (bude upřesněno konkrétními projekty). Vazba jednotlivých opatření programového rámce na konkrétní opatření strategie (SCLLD) uvádí následující schéma.

Obrázek 39: Vazba fichí programového rámce PRV na opatření mimo programové rámce

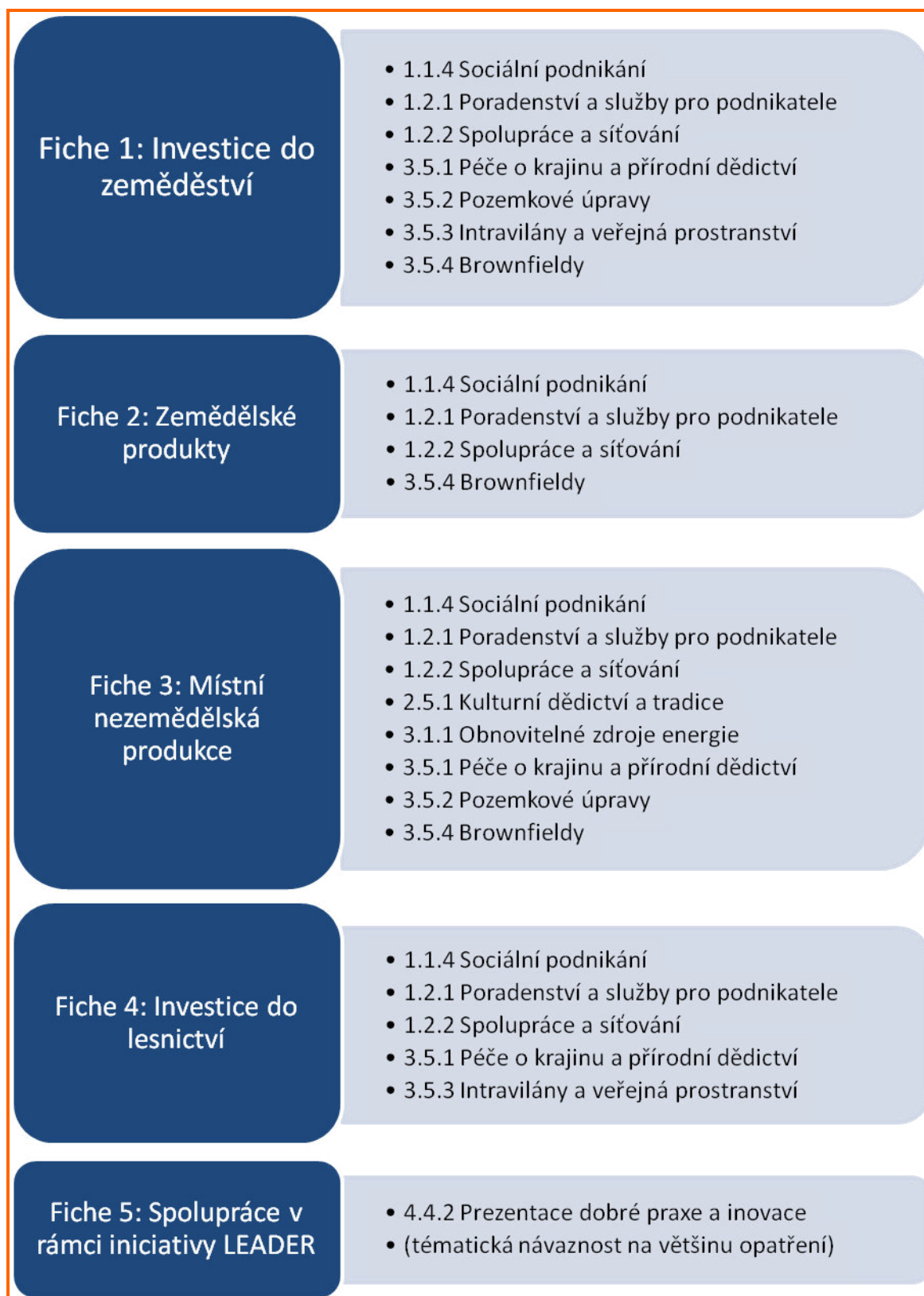

10 VAZBA NA HORIZONTÁLNÍ TÉMATA

Tato kapitola přináší přehled vlivu strategie na horizontální témata. V první části je uveden vliv jednotlivých specifických cílů a v druhé části je uveden stručně vliv jednotlivých programových rámců.

Celkově lze vliv strategie na horizontální témata chápat jako neutrální až pozitivní. Celá strategie je koncipována v duchu udržitelného rozvoje (jedná se o jeden z principů strategie, viz kap. 5) a všechny specifické cíle mají pozitivní až neutrální vliv. Vliv strategie na rovnost mužů a žen je neutrální. U některých opatření specifického cíle 1.1 lze nalézt pozitivní vliv. Strategie má neutrální až pozitivní vliv na rovné příležitosti a nediskriminaci. Pozitivní vliv mají zejména specifické cíle 1.1, 2.1, 2.2, 4.2.

Tabulka č. 26: Vliv specifických cílů strategie na horizontální témata

Specifický cíl	Rovnost mužů a žen	Podpora rovných příležitostí a nediskriminace	Udržitelný rozvoj
1.1 Zlepšit příležitosti pro zvýšení zaměstnanosti a uplatnění zejména znevýhodněných skupin obyvatel na trhu práce	Pozitivní	Pozitivní	Pozitivní
1.2 Zlepšit podnikatelské prostředí	Neutrální	Neutrální	Pozitivní
1.3 Vytvořit příležitosti pro zvýšení konkurenceschopnosti místních výrobků a služeb	Neutrální	Neutrální	Pozitivní
1.4 Vytvořit příležitosti pro zvýšení konkurenceschopnost místního zemědělství a lesnictví	Neutrální	Neutrální	Pozitivní
2.1 Zlepšit příležitosti pro začlenění sociálně vyloučených nebo sociálním vyloučením ohrožených osob a skupin osob	Pozitivní	Pozitivní	Pozitivní
2.2 Přiblížit vzdělávání, školy a s nimi spolupracující organizace životu venkovských společností	Neutrální	Neutrální	Pozitivní
2.3 Rozšířit a zkvalitnit nabídku volnočasových a vzdělávacích aktivit pro veřejnost	Neutrální	Neutrální	Pozitivní
2.4 Zkvalitnit podmínky pro spolkovou činnost	Neutrální	Neutrální	Pozitivní
2.5 Zachovat existující a obnovit opomíjené kulturní dědictví a tradice a rozvíjet podmínky pro jejich praktické využití v současnosti a v budoucnosti	Neutrální	Pozitivní	Neutrální
3.1 Zlepšit příležitosti pro širší využití obnovitelných zdrojů energií a pro šetrné nakládání se zdroji	Neutrální	Pozitivní	Pozitivní
3.2 Zlepšit příležitosti pro snížení podílu směsného komunálního odpadu na celkovém objemu odpadů	Neutrální	Neutrální	Pozitivní
3.3 Vytvořit příležitosti pro rozšíření a zkvalitnění systému likvidace odpadních vod	Neutrální	Neutrální	Pozitivní
3.4 Vytvořit příležitosti pro zkvalitnění dopravy a dopravní infrastruktury	Neutrální	Neutrální	Pozitivní
3.5 Vytvořit příležitosti pro obnovení a využití tradiční kulturní krajiny	Neutrální	Neutrální	Pozitivní
4.1 Zefektivnit samosprávu a řízení rozvoje území	Neutrální	Neutrální	Pozitivní
4.2 Zlepšit příležitosti pro šíření praxe zapojování veřejnosti a partnerství	Neutrální	Neutrální	Pozitivní
4.3 Zlepšit příležitosti pro zvýšení bezpečnosti území	Neutrální	Neutrální	Neutrální
4.4 Zlepšit příležitosti pro rozvoj metody LEADER v Pobeskydí	Neutrální	Neutrální	Pozitivní

Programový rámec OP ŽP má pozitivní vliv na udržitelný rozvoj. K ostatním horizontálním tématům má neutrální vliv. Programový rámec IROP má neutrální až pozitivní vliv na udržitelný rozvoj k tomuto přispívá zejména opatření Udržitelná a bezpečná doprava. Vliv na rovné příležitosti a nediskriminace mají opatření Infrastruktura sociálních služeb a začleňování a Zefektivnění kapacit a vybavenosti infrastruktury pro vzdělávání. Vliv programového rámce na rovnost mužů a žen je neutrální. Programový rámec OPZ má neutrální až mírně pozitivní vliv na udržitelný rozvoj zejména sociální složku. Pozitivní vliv má daný programový rámec na rovné příležitosti a nediskrimi-

naci. Opatření přímo řeší rovné příležitosti a nediskriminaci na trhu práce a sociální začleňování. Opatření respektují rovnost mužů a žen a jedno s navrhovaných opatření v zásobníku je přímo zaměřené na rovnost mužů a žen ve sladování rodinného a profesního života. Programový rámce programu rozvoje venkova má pozitivní vliv na udržitelný rozvoje. Snahou navržených opatření je zvýšit konkurenceschopnost místního hospodářství (ekonomická složka) a přitom neohrozit či zvýšit kladný vliv na životní prostředí (environmentální složka). Další dva horizontální témata budou respektována při implementaci programového rámce PRV a jsou ovlivňována neutrálně.

IMPLEMENTAČNÍ ČÁST



153

¹⁵³ Zdroj: "Meat eater ant nest swarming" by Taken byfir0002 | flagstaffotos.com.au Canon 20D + Sigma 150mm f/2.8 - Own work. Licensed under GFDL 1.2 via Wikimedia Commons - https://commons.wikimedia.org/wiki/File:Meat_eater_ant_nest_swarming.jpg#/media/File:Meat_eater_ant_nest_swarming.jpg.

11 ŘÍDICÍ A REALIZAČNÍ STRUKTURA MAS

MAS Pobeskydí, z. s. (dále také „MAS Pobeskydí“) bude v rámci implementace této strategie tj. Strategie komunitně vedeného místního rozvoje (dále také „SCLLD“ nebo „strategie“) mít zejména následující úkoly:

- Realizace (řízení a administrace) programových rámců
- Animační aktivity
- Spolupráce mezi místními akčními skupinami
- Monitoring a evaluace strategie

Pro správné zajištění těchto úkolů MAS Pobeskydí má vytvořený systém řízení a fungování. MAS Pobeskydí má jasně stanovený řád a postupy pro řízení, sledování a hodnocení strategie a programových rámců, které jsou zakotveny v jejich základních dokumentech:

- Stanovy MAS Pobeskydí, z. s. (schvaluje valná hromada),
- Statut programového výboru (schvaluje programový výbor),
- Statut kontrolní komise (schvaluje programový výbor),
- Statut výběrové komise (schvaluje programový výbor) a
- Statut odborných pracovních skupin (schvaluje programový výbor).

Díličí postupy účetního a administrativního charakteru (např. posuzování střetu zájmu, postupy při administraci žádosti o podporu a programových rámců) jsou uváděny ve vnitřních směrnících MAS Pobeskydí (podepisuje předseda, v jeho nepřítomnosti místopředseda). Specifické postupy pro řízení, sledování a hodnocení SCLLD jsou také obsahem indikátorového a evaluačního plánu (který kontrolní komise předkládá programovému výboru ke schválení) a způsob hodnocení a výběru projektů, vč. příslušných kritérií, který má schvalovat valná hromada na základě návrhu programového výboru. Pro plnění výše uvedených úkolů bude závazná také tato část strategie a metodické pokyny, pravidla a závazné postupy stanovené řídicími orgány příslušných programů a dalšími pověřenými organizacemi (Státní zemědělský intervenční fond, Centrum pro regionální rozvoj atd.).

11.1 ŘÍDICÍ A REALIZAČNÍ STRUKTURY MAS

Tato a následující kapitoly obsahují popis způsobu řízení MAS Pobeskydí zejména ve vztahu k implementaci strategie a realizaci programových rámců. Organizační struktura a základní úkoly, povinnosti a odpovědnosti povinných orgánů MAS Pobeskydí vychází ze standardu MAS.¹⁵⁴

Implementace strategie a realizace programových rámců se týká zejména orgánů, členů a zaměstnanců MAS Pobeskydí a místních aktérů a široké veřejnosti. V širším pojetí jsou do těchto procesů zapojení externí subjekty z řad poskytovatelů dotací, veřejné správy atd.

Orgány a zaměstnanci MAS Pobeskydí

Nejvyšším orgánem MAS Pobeskydí (právní forma spolek) je valná hromada. Statutárním orgánem je předseda a místopředseda. Dále MAS Pobeskydí má tři povinné orgány: programový výbor (výkonný a rozhodovací orgán), výběrová komise (výběrový orgán), kontrolní komise (kontrolní orgán). Dále stanovy určují pozici ředitele jako vedoucího zaměstnance pro realizaci SCLLD. Ředitel je přímým nadřízeným ostatních zaměstnanců¹⁵⁵. Ve vztahu k realizaci programových rámců je struktura řízení následující:

- Valná hromada schvaluje strategii a jejich aktualizace (zásadní a významné změny),
- Programový výbor schvaluje indikátorový a evaluační plán (na základě návrhu kontrolní komise),
- Valná hromada schvaluje způsob hodnocení a výběru projektů (na základě návrhu programového výboru),
- Programový výbor schvaluje výzvy k podávání žádosti,
- Výběrová komise provádí předvýběr projektů a navrhuje jejich pořadí dle přínosu projektů k plnění záměru a cílů SCLLD,
- Programový výbor vybírá projekty k realizaci a stanovuje výši alokace finančních prostředků na projekty,
- Kontrolní komise zodpovídá za monitoring a hodnocení SCLLD (zpracovává a předkládá ke schválení programovému výboru indikátorový a evaluační plán SCLLD) a

¹⁵⁴ Viz Metodika pro standardizaci místních akčních skupin v programovém období 2014–2020.

¹⁵⁵ V ojedinělých případech může být zaměstnanec přímo podřízen statutárnímu orgánu.

- Ředitel zajišťuje (s ostatními zaměstnanci) plnění dílčích úkolů zadaných mu předsedou a místopředsedou, usneseními programového výboru a valné hromady nebo na základě součinnosti s dalšími povinnými orgány.

Aktuální složení orgánů (včetně pracovních skupin) a výčet zaměstnanců a dalších kontaktních osob jsou dostupné na internetových stránkách a v sídle/kanceláři MAS Pobeskydí. Ze zasedání (dále také „jednání“) orgánů se pořizují zápisy, které jsou zveřejňovány na internetových stránkách MAS Pobeskydí. Bližší popis orgánů uvádí následující kapitola a schematické znázornění uvádí následující obrázek.

Obrázek 40: Organizační schéma

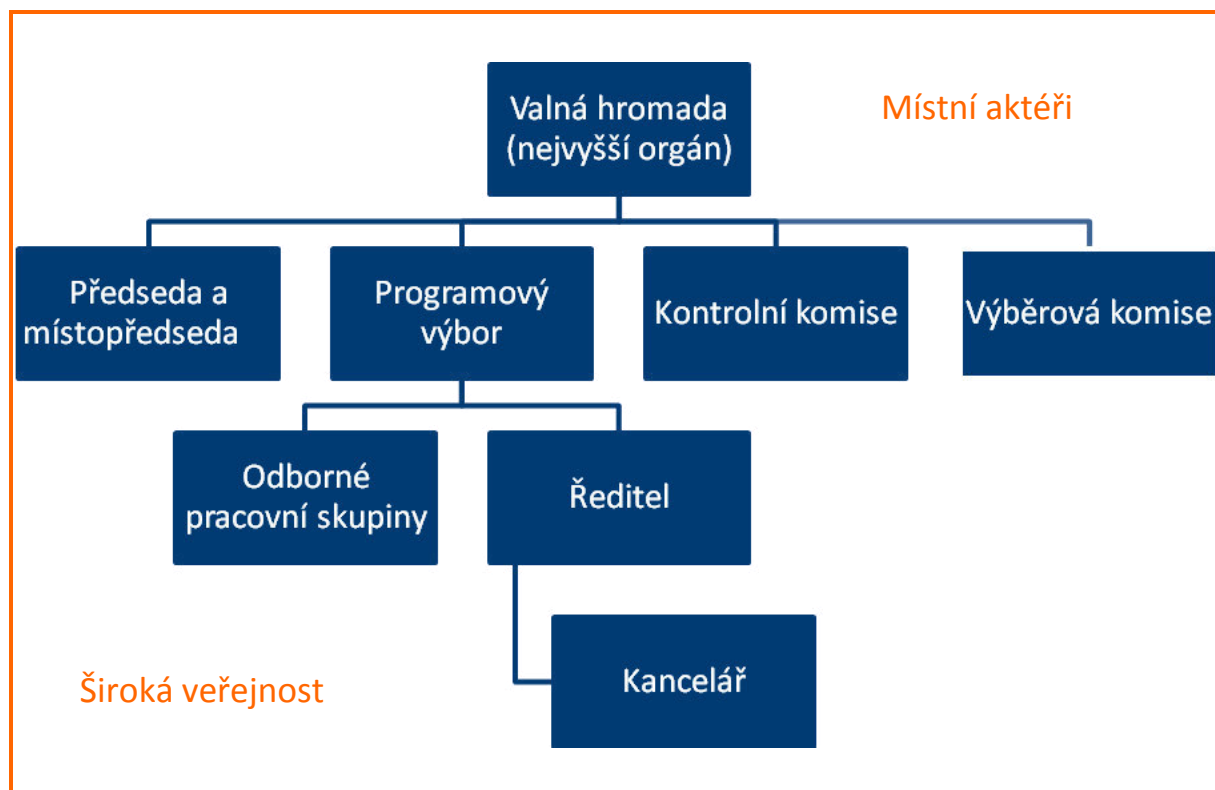

Členové MAS Pobeskydí

Členskou základnu MAS Pobeskydí tvořilo k 4. 12. 2014 34 členů. Tím byl naplněn standard MAS - na jednoho člena připadá maximálně 2 tis. obyvatel Pobeskydí. Členství vzniká na základě rozhodnutí nejvyššího orgánu, pokud Stanovy MAS Pobeskydí, z. s. nestanoví jinak. Při vstupu musí nový člen prohlásit, že souhlasí se stanovami spolku a zastupuje veřejné nebo soukromé místní socioekonomické zájmy. Člen dále musí splňovat podmínku, že má trvalé bydliště, sídlo nebo provozovnu v území působnosti spolku, nebo prokazatelně na daném území místně působí. Zájem o členství se vyjadřuje odevzdáním přihlášky ke členství. Všechny podmínky členství, práva a povinnosti členů jsou uvedeny ve stanovách a jsou zveřejněny na internetových stránkách MAS Pobeskydí.

Členové MAS Pobeskydí jsou rozdělení do 6 zájmových skupin vymezených dle zaměření SCLLD:

- Podnikání a zaměstnanost,
- Zemědělství a lesnictví,
- Pomoc pro potřebné a sociální služby,
- Vzdělávání, děti a mládež,
- Pospolitost a kulturní dědictví a
- Životní prostředí, infrastruktura a rozvoj území.

Členové MAS Pobeskydí při implementaci strategie mají následující pravomoci a úlohy zejména:

- navrhovat a rozvíjet aktivity směřující k naplňování předmětu činnosti MAS Pobeskydí tj. k realizaci strategie,
- aktivně se podílet na činnosti MAS Pobeskydí,
- vysvětlovat zájmy a záměry MAS Pobeskydí v území tj. realizace strategie a
- sladovat své zájmy se zájmy MAS Pobeskydí.

Členové MAS mohou být také realizátory projektů, kterými přispívají k implementaci strategie a realizaci programových rámců. V této oblasti mají stejná práva a povinnosti jako ostatní žadatele a příjemci.

Aktuální složení členské základny a rozdělení členů spolku do zájmových skupin jsou dostupné na internetových stránkách a v sídle/kanceláři MAS Pobeskydí.

Místní aktéři a široká veřejnost

Místní aktéři (vč. členů MAS, obcí) a zástupci široké veřejnosti v rámci implementace strategie a realizace programových rámců plní dvě funkce. Aktivně se zapojují přípravou paralelních strategických plánů, vlastních akčních plánů (akční plány místních aktérů), realizací projektů a hodnocením dopadů a výsledků strategie. V pasivní rovině využívají výstupy strategie a vnímají její dopady.

Významnými místními aktéry jsou dobrovolné svazky obcí, které se zapojují do implementace strategie zejména přípravou strategických a akčních plánů svých mikroregionů a realizací a iniciací projektů. Pro zvýšení úspěšnosti implementace strategie ve svém mikroregionu mohou dobrovolné svazky obcí jmenovat manažery implementace strategie na úrovni mikroregionů.

11.2 ORGÁNY MAS POBESKYDÍ

Tato kapitola přibližuje kompetence a požadavky na povinné i nepovinné orgány MAS Pobeskydí, jak jsou uvedeny ve stanovách s akcentem na povinnosti a funkce v rámci realizace SCLLD (viz Obrázek 41).

Valná hromada (VH)

Valná hromada je nejvyšším orgánem MAS Pobeskydí. Je tvořena všemi členy MAS Pobeskydí, přičemž veřejný sektor¹⁵⁶ ani žádná ze zájmových skupin nesmí na valné hromadě mít více než 49 % hlasovacích práv. Jednání valné hromady se účastní člen osobně (u fyzické osoby) nebo člen statutárního orgánu člena MAS Pobeskydí (u právnické osoby) nebo člen MAS Pobeskydí zmocní fyzickou osobu, která ho na jednání valné hromady bude zastupovat. Valná hromada je usnášeníschopná, je-li přítomna nadpoloviční většina členů MAS Pobeskydí. Rozhodnutí valné hromady musí být schváleno většinou hlasů přítomných členů.

V rámci implementace SCLLD a realizace programových rámců valná hromada distribuuje finanční prostředky a nese odpovědnost za distribuci veřejných prostředků a provádění SCLLD na území Pobeskydí (tj. území v působnosti MAS Pobeskydí). V její kompetenci je zejména schvalování SCLLD a její zásadní a významné změny (tj. aktualizace), schvalování způsobu hodnocení a výběru projektů, zřizování povinných orgánů (tj. programového výboru, výběrové komise, kontrolní komise) a volení a odvolávání členů povinných orgánů, předsedy a místopředsedy. Valná hromada také schvaluje svůj jednací řád a další vnitřní předpisy MAS Pobeskydí, pokud nejsou právním řádem nebo rozhodnutím valné hromady svěřeny jinému orgánu MAS,¹⁵⁷ rozhoduje o přeměně a zrušení MAS Pobeskydí, o změně stanov, schvaluje rozpočet MAS Pobeskydí, výroční zprávu o činnosti a hospodaření spolku, rozhoduje o přijetí a vyloučení členů MAS Pobeskydí, vymezuje zájmové skupiny atd.

Způsob svolávání, jednání a rozhodování a další pravomoci a úkoly valné hromady a další relevantní ustanovení k tomuto orgánu jsou blíže uvedeny ve Stanovách MAS Pobeskydí, z. s. a jednacím řádu valné hromady.

Předseda a místopředseda

Předseda a místopředseda je kolektivním statutárním orgánem spolku. Jedná se o fyzické osoby, přičemž jedna fyzická osoba vykonává funkci předsedy a druhá funkci místopředsedy (stanovy připouští používání názvu funkcí předsedkyně a místopředsedkyně). Předseda a místopředseda zastupují a jednají jménem spolku dle stanov spolku, usnesení valné hromady a usnesení programového výboru a to každý samostatně. Podepisování za spolek se

¹⁵⁶ Veřejným sektorem je myšleno stát, kraje, obce, dobrovolné svazky obcí, orgány státní správy a právnické osoby, které jsou zřízeny či vlastněny min. z 50 % obcemi, dobrovolnými svazky obcí, kraji či státem bez ohledu na jejich právní formu.

¹⁵⁷ Kompetence schvalování statutu orgánů MAS a dokumentů navazujících na SCLLD byly usnesením valné hromady svěřeny programovému výboru; kompetence schvalování vnitřních předpisů zejména administrativního a účetního charakteru byly usnesením valné hromady svěřeny předsedovi a místopředsedovi.

děje tak, že k názvu spolku připojí svůj podpis samostatně předseda nebo samostatně místopředseda. V rámci implementace SCLLD a realizace programových rámců zastupují a jednají jménem spolku a podepisují za spolek (v souladu s výše uvedeným). Předseda nebo místopředseda může poskytnout řediteli plnou moc k zastupování spolku v běžných záležitostech nebo na konkrétní účel. Složení, kompetence a další relevantní ustanovení k tomuto orgánu uvádí Stanovy MAS Pobeskydí, z. s.

Programový výbor (PV)

Programový výbor je výkonným a rozhodovacím orgánem MAS Pobeskydí. Členy programového výboru volí valná hromada z členů MAS Pobeskydí. Je-li členem programového výboru fyzická osoba, musí být svéprávná a bezúhonná ve smyslu právního předpisu upravujícího živnostenské podnikání. Je-li členem právnická osoba, musí tuto podmínku splňovat také ten, kdo tuto právnickou osobu zastupuje. Členové programového výboru nesmí být současně členy kontrolní komise nebo členy výběrové komise, nebo fyzické osoby zastupující členy kontrolní komise nebo fyzické osoby zastupující členy výběrové komise. Složení členů programového výboru musí splňovat podmínku, že veřejný sektor ani žádná ze zájmových skupin nepředstavuje více než 49 % hlasovacích práv v programovém výboru. Při rozhodování je hlasovací právo členů programového výboru rovné. Programový výbor je usnášeníschopný, je-li přítomna nadpoloviční většina členů. Pro přijetí rozhodnutí je třeba souhlasu většiny přítomných. Při rozhodování o výběru projektů musí náležet nejméně 50 % hlasů členům programového výboru, kteří nejsou zástupci veřejného sektoru. Ke splnění některých úkolů nebo k zajištění dlouhodobé specializované činnosti může programový výbor zřizovat pracovní skupiny. Programový výbor z řad svých členů volí předsedu programového výboru a odvolává ho. Předseda programového výboru svolává a řídí zasedání programového výboru. Programový výbor svolává minimálně jednou ročně jednání valné hromady.

Do jeho pravomocí a úkolů při implementaci strategie a realizaci programových rámců patří zejména:

- zpracovávat návrh způsobu hodnocení a výběru projektů vč. příslušných kritérií, který předkládá valné hromadě ke schválení,
- schvalovat výzvy k podávání žádostí,
- vybírat projekty k realizaci a stanovovat výši alokace finančních prostředků na projekty na základě návrhu výběrové komise,
- schvalovat nezásadní a nevýznamné změny SCLLD,
- schvalovat uzavření a ukončení pracovněprávního vztahu s ředitelem.

Způsob svolávání, jednání a rozhodování, další pravomoci a úkoly programového výboru a další relevantní ustanovení k tomuto orgánu jsou blíže uvedeny ve Stanovách MAS Pobeskydí, z. s. a ve statutu daného orgánu.

Ředitel

Ředitel (ředitelka) je vedoucím zaměstnancem pro realizaci SCLLD. Řídí práce na realizaci SCLLD, plní věcné úkoly uložené mu předsedou a místopředsedou, usnesením programového výboru a valnou hromadou. Jedná za spolek v běžných záležitostech na základě plné moci v rozsahu obvyklém vzhledem k jeho funkci. Plní zaměstnavatelské funkce vyplývající z pracovně právních předpisů vůči ostatním zaměstnancům spolku.

V rámci implementace SCLLD a realizace programových rámců bude plnit dílčí úkoly, které povedou k plnění úkolů MAS Pobeskydí (výše uvedených) dle postupů, které popisují následující kapitoly. Při plnění svých úkolů ředitel zadává úkoly a koordinuje činnost ostatních zaměstnanců MAS. Další upřesňující informace o kompetencích ředitele jsou uvedeny ve vnitřních směrnících MAS Pobeskydí.

Kontrolní komise (KK)

Kontrolní komise je kontrolním orgánem MAS Pobeskydí. Členy kontrolní komise volí valná hromada z členů spolku. Je-li členem kontrolní komise fyzická osoba, musí být svéprávná a bezúhonná ve smyslu právního předpisu upravujícího živnostenské podnikání. Je-li členem právnická osoba, musí tuto podmínku splňovat také ten, kdo tuto právnickou osobu zastupuje. Členy kontrolní komise a fyzické osoby zastupující tyto členy nesmí být členové programového výboru nebo členové výběrové komise nebo fyzické osoby zastupující členy programového výboru nebo fyzické osoby zastupující členy výběrové komise, ředitel a další zaměstnanci spolku. Při rozhodování je hlasovací právo členů kontrolní komise rovné. Kontrolní komise je usnášeníschopná, je-li přítomna nadpoloviční většina členů. Pro přijetí rozhodnutí je třeba souhlasu většiny přítomných. Kontrolní komise ze svých řad volí předsedu kontrolní komise a odvolává ho. Předseda kontrolní komise svolává a řídí její zasedání. Kontrolní komise předkládá jedenkrát ročně svoji zprávu valné hromadě o výsledcích své kontrolní činnosti.

V rámci implementace SCLLD a realizace programových rámců kontrolní komise plní zejména kontrolní a monitorovací funkci. Mezi hlavní pravomoci a úkoly kontrolní komise patří zejména:

- projednávat a doporučovat valné hromadě ke schválení výroční zprávu o činnosti a hospodaření MAS Pobeskydí,
- dohlížet na to, že MAS Pobeskydí vyvíjí činnost v souladu se stanovami, zákony, platnými pravidly, standardy MAS a SCLLD,
- nahlížet do účetních knih a jiných dokladů spolku týkající se činnosti MAS Pobeskydí a kontrolovat tam obsažené údaje,
- svolávat mimořádné jednání valné hromady a programového výboru, jestliže to vyžadují zájmy spolku,
- kontrolovat metodiku způsobu výběru projektů MAS Pobeskydí a její dodržování, včetně vyřizování odvolání žadatelů proti výběru MAS Pobeskydí,
- zodpovídat za monitoring a hodnocení SCLLD (zpracovávat a předkládat ke schválení programovému výboru indikátorový a evaluační plán SCLLD).

Způsob svolávání, jednání a rozhodování, další pravomoci a úkoly kontrolní komise a další relevantní ustanovení k tomuto orgánu jsou blíže uvedeny ve Stanovách MAS Pobeskydí, z. s. a ve statutu daného orgánu.

Výběrová komise (VK)

Výběrová komise je zvláštním orgánem spolku. Členy výběrové komise volí valná hromada z členů spolku nebo jiných osob, které na území Pobeskydí prokazatelně místně působí a byly doporučeny členem spolku. Je-li členem výběrového orgánu právnická osoba, zmocní fyzickou osobu, aby ji v orgánu zastupovala, jinak právnickou osobu zastupuje člen jejího statutárního orgánu. Je-li členem výběrové komise fyzická osoba, musí být svéprávná a bezúhonná ve smyslu právního předpisu upravujícího živnostenské podnikání. Je-li členem právnická osoba, musí tuto podmínku splňovat také ten, kdo tuto právnickou osobu zastupuje. Jedna fyzická osoba může ve výběrové komisi zastupovat pouze jednu osobu tj. sebe nebo jednu právnickou osobu. Funkční období členů je stanoveno na dobu jednoho roku, pokud valná hromada nestanoví kratší dobu. Opakované zvolení je možné. Členy výběrové komise a fyzické osoby zastupující tyto členy nesmí být členové programového výboru nebo členové kontrolní komise nebo fyzické osoby zastupující členy programového výboru nebo fyzické osoby zastupující členy kontrolní komise.

Složení členů výběrové komise musí splňovat podmínku, že veřejný sektor ani žádná ze zájmových skupin nepředstavuje více než 49 % hlasovacích práv ve výběrové komisi. Při rozhodování je hlasovací právo členů výběrové komise rovné. Při rozhodování o výběru projektů musí náležet nejméně 50 % hlasů členům výběrové komise, kteří nejsou zástupci veřejného sektoru. Výběrová komise je usnášéníschopná, je-li přítomna nadpoloviční většina členů. Pro přijetí rozhodnutí je potřeba souhlasu většiny přítomných. Výběrová komise ze svých řad volí předsedu výběrové komise a odvolává ho. Předseda výběrové komise svolává a řídí její zasedání.

Mezi její základní pravomoci a úkoly v rámci implementace SCLLD a realizace programových rámců patří provádět předvýběr projektů na základě objektivních kritérií a navrhnout jejich pořadí podle přínosu těchto projektů k plnění záměrů a cílů SCLLD. Výběrová komise může také předkládat programovému výboru návrh způsobu hodnocení a výběru projektů.

Způsob svolávání, jednání a rozhodování, další pravomoci a úkoly výběrové komise a další relevantní ustanovení k tomuto orgánu jsou blíže uvedeny ve Stanovách MAS Pobeskydí, z. s. a ve statutu daného orgánu.

Odborné pracovní skupiny

Odborné pracovní skupiny v rámci implementace strategie a realizace programových rámců plní zejména funkce garantů implementace jednotlivých oblastí SCLLD (dle jejich zaměření).

Mezi hlavní úkoly odborných pracovních skupin patří zejména:

- aktivně se podílet na přípravě strategie komunitně vedeného místního rozvoje,
- projednávat a připomínkovat dílčí části i celou SCLLD vč. jejích aktualizací,
- rozšiřovat povědomí o strategii v území,
- iniciovat projekty na úrovni místní akční skupiny i v území,
- spolupracovat na přípravě a realizaci projektů MAS Pobeskydí,
- zajišťovat odborné posouzení a zhodnocení naplňování cílů strategie.

Odborné pracovní skupiny vytvářejí platformu pro kontinuální zapojování místních aktérů do implementace, monitoringu a hodnocení strategie. Způsob svolávání, jednání a další pravomoci a úkoly odborných pracovních skupin jsou blíže uvedeny v statutu odborných pracovních skupin.

Obrázek 41: Opatření pro řízení a sledování strategie

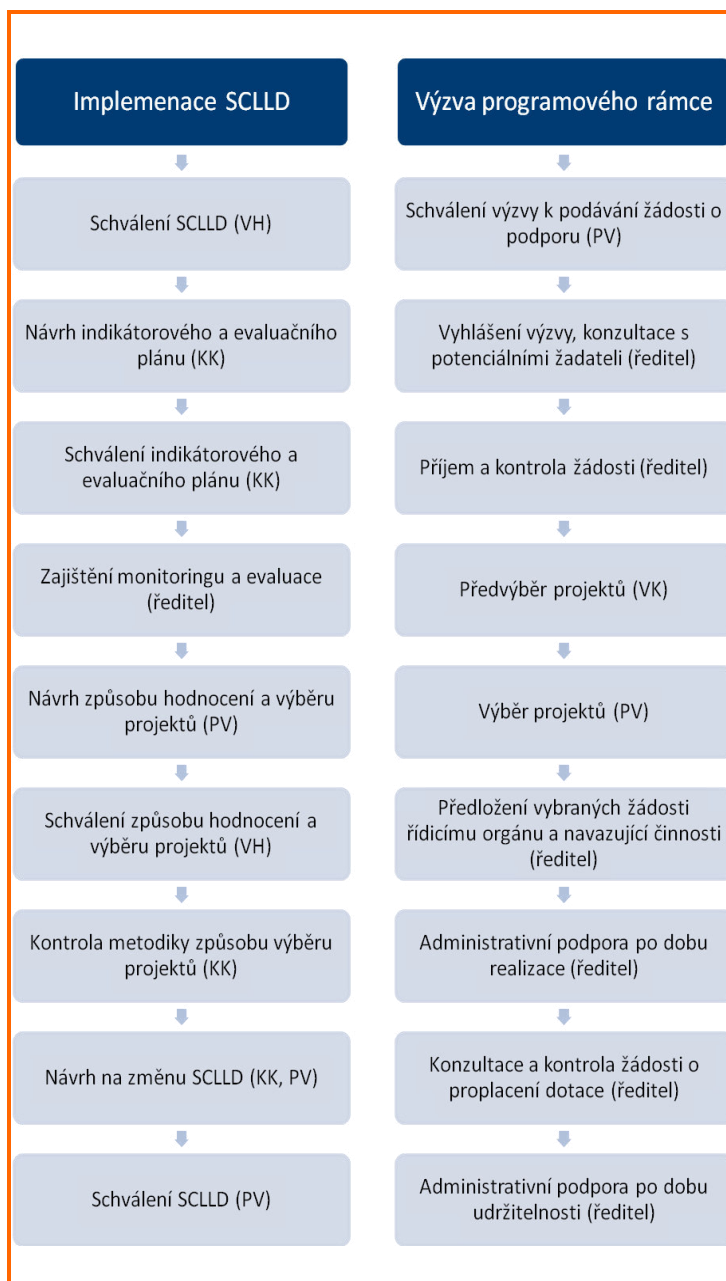

11.3 KANCELÁŘ MAS POBESKYDÍ

Kancelář MAS Pobeskydí je vedena ředitelem, který vykonává funkci vedoucího pracovníka pro realizaci SCLLD, zejména koordinuje celý proces realizace SCLLD a věnuje se finančnímu a organizačnímu řízení procesu realizace SCLLD.

Řediteli jsou podřízeni ostatní zaměstnanci věnující se realizaci SCLLD. Všichni zaměstnanci mají jasně stanovené své povinnosti a odpovědnosti, které jsou uvedeny v popisu pracovní funkce (či obdobném dokumentu).

Při realizaci SCLLD budou zaměstnanci MAS Pobeskydí vykonávat následující funkce:

- Koordinace realizace SCLLD (koordinace všech níže uvedených procesů)
- Zajištění změn a aktualizace SCLLD
- Zajištění monitoringu a evaluace SCLLD
- Koordinace programových rámců
- Řízení a administrace programových rámců (výzvy, administrace integrovaných projektů atd.)

- Koordinace animačních aktivit
- Příprava a realizace animačních aktivit
- Koordinace projektů spolupráce
- Příprava a realizace projektů spolupráce
- Finanční a organizační řízení procesu realizace SCLLD¹⁵⁸
- Zajištění¹⁵⁹ chodu kanceláře a procesu realizace SCLLD

Jeden zaměstnanec může vykonávat více funkcí a spolupracovat s dalšími zaměstnanci. Přirozeně bude docházet ke kumulaci funkcí, což bude umožňovat vzájemnou zastupitelnost zaměstnanců. V případě nepřítomnosti ředitele jej zastoupí¹⁶⁰ v provozních záležitostech pověřený zaměstnanec. Pro zajištění výše uvedených funkcí a plánovaného rozsahu programových rámců a animačních aktivit se odhaduje potřeba 4–5 zaměstnanců (3,5 až 5 pracovních úvazků). Následující obrázek uvádí pouze příklad zajištění činnosti zaměstnanci MAS Pobeskydí. Reálné rozdělení funkcí se bude odvíjet od znalostí, schopností a zkušeností konkrétních zaměstnanců. Předpokládá se postupné přijímání nových zaměstnanců v průběhu prvních let realizace, kdy bude docházet k postupnému vyhlásování výzev a rozšiřování animačních činností. Dále budou dle potřeby přijímáni zaměstnanci na realizaci projektů spolupráce a další zaměstnanci na podpůrné, odborné a specializované činnosti¹⁶¹ (např. lektor, facilitátor, zpracovatel studií, pracovník sběru dat, analýz a šetření, účetní).

Obrázek 42: Příklad zajištění činnosti zaměstnanci¹⁶²



¹⁵⁸ vč. souvisejícího projektu IROP specifického cíle 4.2.

¹⁵⁹ Podpůrné administrativní práce, archivace, zajištění kancelářského materiálu, občerstvení apod.

¹⁶⁰ Rozhodovací pravomoci zůstávají statutárnímu orgánu a programovému výboru.

¹⁶¹ Není vyloučeno, že tyto činnosti budou zajišťovány dodavatelsky.

¹⁶² Nejsou zde zařazeni zaměstnanci pro některé podpůrné, odborné a specializované činnosti.

12 POPIS POSTUPŮ NA ÚROVNI MAS POBESKYDÍ

Tato kapitola Strategie komunitně vedeného místního rozvoje MAS Pobeskydí (dále „SCLLD“) přináší podrobný popis postupů pro vyhlášení výzev MAS, hodnocení a výběr projektů atd. s uvedením plánované personální kapacity.

12.1 PROCES REALIZACE VÝZVY NA ÚROVNI MAS POBESKYDÍ

Proces realizace výzvy se skládá s dílčích kroků, které je možno rozdělit do tří částí: výběr integrovaných projektů, realizace integrovaných projektů, zajištění udržitelnosti integrovaných projektů (dále také „projekty“). Tento proces se bude pravidelně opakovat s cílem průběžné realizace projektů v rámci jednotlivých programových rámců dle stanoveného časového harmonogramu a finančního plánu. Výzvy a následující realizace projektů jednotlivých programových rámců budou synchronizovány (v rámci možnosti) s cílem zvýšení synergetických efektů.

Odpovědnost za tento proces nese valná hromada, jako orgán, která má odpovědnost za distribuci veřejných prostředků a provádění SCLLD na území Pobeskydí. Stěžejní úlohu v tomto procesu má programový výbor, který jedná dle usnesení valné hromady, platných vnitřních dokumentů MAS Pobeskydí, SCLLD a dalších závazných dokumentů. Dále do procesu na úrovni MAS Pobeskydí je zapojena výběrová komise, ředitel a další zaměstnanci MAS Pobeskydí. Významnou úlohu sehrávají koneční žadatelé a řídicí orgány jednotlivých dotačních programů resp. jimi pověřené subjekty.

Výběr integrovaných projektů

Výběr integrovaných projektů se skládá s dílčích kroků od vyhlášení výzvy na úrovni MAS po vydání právního aktu o poskytnutí/převodu podpory ze strany programu (viz následující obrázek). Následující text vychází ze závazných dokumentů ministerstva pro místní rozvoj pro využití integrovaných nástrojů¹⁶³, standardů MAS¹⁶⁴ a vnitřních dokumentů MAS Pobeskydí.

Klíčovou podmínkou pro vyhlášení výzvy k předkládání žádostí o podporu v rámci SCLLD (dále „výzva MAS“) jsou:

- vyhlášení průběžné výzvy na předkládání žádostí o podporu v rámci SCLLD příslušným řídicím orgánem (dále „výzva ŘO“) a
- schválení způsobu hodnocení a výběru projektů (zejména preferenčních¹⁶⁵ kritérií pro výběr projektů) valnou hromadou (pokud podmínky výzev ŘO nestanoví jinak).

MAS Pobeskydí (ředitel¹⁶⁶) připraví návrh výzvy MAS. Výzva MAS je následně projednána a schválena programovým výborem a ředitelem předložena ke schválení řídicímu orgánu (dále „ŘO“) resp. Státnímu zemědělskému intervenčnímu fondu (dále „SZIF“) případně jinému subjektu (orgánu), kterého ŘO pověří. Výzva obsahuje popis způsobu výběru projektů, kritéria pro hodnocení a výběr projektů a alokace na jednotlivé Fiche programového rámce Programu rozvoje venkova, výši podpory. ŘO má právo ve výzvě ŘO stanovit některá kritéria jako povinná, tj. MAS je musí do svého návrhu kritérií začlenit, dále může stanovit kritéria doporučující, jejich prostřednictvím lze naplnit principy stanovené ve výzvě ŘO. Ke každé výzvě MAS bude navázána jedna sada hodnotících (preferenčních kritérií).

Pro schválení výzvy MAS Pobeskydí (ředitel) vyhlásí výzvu MAS v rámci výzvy ŘO. Výzva je zároveň zveřejněna minimálně na internetových stránkách MAS¹⁶⁷ (informace o vyhlášení výzvy může být zaslána na obce nebo další relevantní aktéry, zveřejněna na facebookových stránkách MAS Pobeskydí, případně dalšími komunikačními kanály). Okamžikem vyhlášení výzvy MAS se rozumí její zveřejnění na internetových stránkách MAS.

¹⁶³ Metodický pokyn pro využití integrovaných nástrojů v programovém období 2014–2020

¹⁶⁴ Metodika pro standardizaci místních akčních skupin v programovém období 2014–2020

¹⁶⁵ Metodika pro standardizaci místních akčních skupin v programovém období 2014–2020 používá termín „výběrová kritéria“

¹⁶⁶ V následujícím textu jsou v závorce uváděny orgány a osoby, vykonávají či odpovídající za danou činnost na úrovni MAS Pobeskydí. V případě, že pro daný úkon je potřeba podpisu statutárního zástupce je jeho součinnost jednoznačná a v textu není uváděna s ohledem na přehlednost.

¹⁶⁷ Okamžikem vyhlášení výzvy MAS se rozumí její zveřejnění na internetových stránkách MAS.

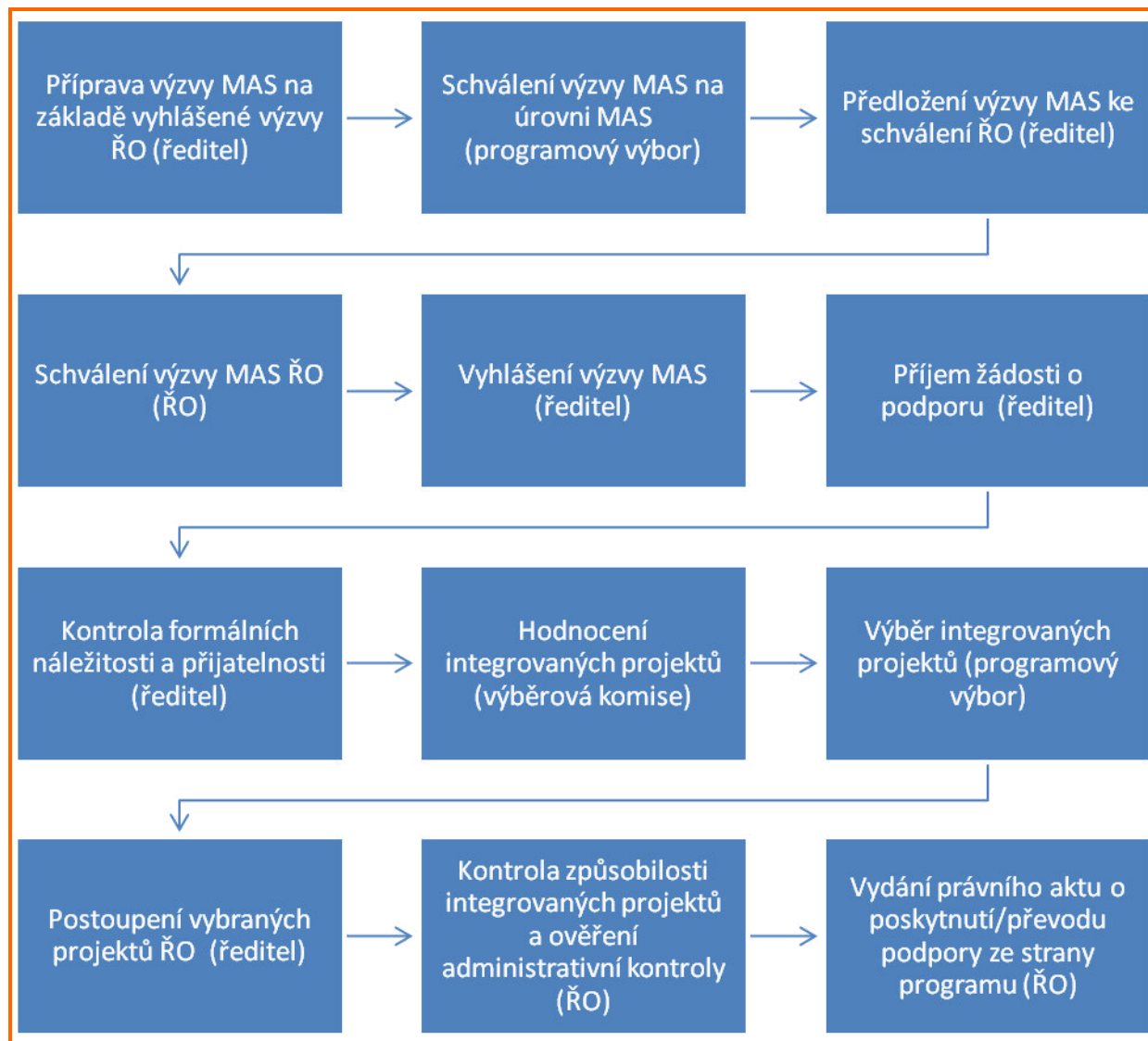
Obrázek 43: Proces výběru integrovaných projektů (zjednodušeně)¹⁶⁸

Následovat bude příprava projektů a žádosti o podporu na straně konečných žadatelů (dále také „žadatelů“) a jejich podání na MAS Pobeskydí prostřednictvím MS 2014+ resp. IS SZIF. Termíny vyhlášení výzvy, zahájení a ukončení příjmů žádosti budou nastaveny v souladu s výzvou ŘO a příslušnými metodickými pokyny či pravidly¹⁶⁹. MAS Pobeskydí (ředitel a další zaměstnanci) bude poskytovat zdarma konzultace související s implementací SCLLD. Ke každé výzvě proběhne školení pro žadatele, případně konzultační dny.

MAS Pobeskydí (ředitel a další zaměstnanci) provede základní administrativní kontrolu obsahu povinných částí žádosti o podporu tj. kontrolu formálních náležitostí a přijatelnosti. Žádosti, u kterých budou zaznamenány nedostatky, budou doplněny nebo vyřazeny z dalšího hodnocení (může být upřesněno specifickými pravidly či doporučeními příslušného řídicího orgánu resp. jim pověřeným subjektem). Lhůty na doplnění budou stanoveny v souladu s výzvou ŘO (a specifickými pravidly)¹⁷⁰.

Tuto kontrolu budou provádět zaměstnanci MAS Pobeskydí. Předpokládá se, že pro provedení výše uvedené kontroly budou pro každý programový rámec vyčleněni min. dva zaměstnanci (z toho jeden bude přímo pověřen řízením a administrací příslušného programu) a bude respektováno pravidlo dvojí kontroly. Pokud příslušný zaměst-

¹⁶⁸ ŘO tj. řídicí orgán případně může být nahrazeno platební agentura SZIF nebo oprávněný zprostředkující subjekt. V závorce jsou uváděny odpovědné subjekty/orgány.

¹⁶⁹ Pokud nebude příslušným orgánem či příslušným metodickým pokynem určeno, bude nastavena doba mezi vyhlášením výzvy a ukončením příjmu minimálně 5 pracovních dnů.

¹⁷⁰ Pokud nebude příslušným orgánem či příslušným metodickým pokynem určeno, bude lhůta pro první doplnění stanovena minimálně na 5 pracovních dnů.

nanec se bude cítit ve střetu zájmu je povinen toto hlásit nadřízenému, který učiní nezbytná opatření v zájmu zachování transparentního, nezaujatého a nestranného postupu.

Následuje hodnocení a výběr projektů, které může být doplněno o další aktivity, které přispějí ke zkvalitnění předvýběru projektů, např. veřejnou prezentaci projektů, prohlídka projektů ex-ante apod. Při rozhodování o výběru projektů musí náležet nejméně 50 % hlasů členům, kteří nezastupují veřejný sektor. Způsob hodnocení a výběru projektů je stanoven valnou hromadou v souladu se standardy MAS¹⁷¹. Kritéria pro hodnocení a výběr projektů jsou stanovena s důrazem na soulad projektu s SCLLD a příslušným programem a jsou v souladu s principy pro určení preferenčních kritérií MAS uvedenými ve schválené SCLLD.

Nejprve je proveden předvýběr projektů resp. hodnocení projektů (věcné hodnocení) výběrovou komisí, která bude hodnotit soulad s vyhlášenou výzvou, SCLLD a přínos k naplňování jejích cílů, záměrů/opatření a indikátorů. Hodnocení bude prováděno dle preferenčních kritérií. Preferenční kritéria budou stanovena v souladu s principy pro určení preferenčních kritérií uváděných v programových rámcích a případně doplněny o povinná kritéria stanovena ŘO resp. SZIF či jiným pověřeným ŘO subjektem (orgánem). Na základě bodového hodnocení, MAS Pobeskydí (výběrová komise) stanoví pořadí projektů podle přínosu k plnění záměrů a cílů SCLLD a souladu s příslušným operačním programem.¹⁷²

Členové výběrové komise jsou povinni postupovat transparentně, nezaujatě a nestranně a zachovávat mlčenlivost vůči třetím osobám (s výjimkou oprávněných orgánů). Toto členové výběrové komise čestně prohlásí před každým zasedáním výběrové komise. Současně budou vhodným způsobem vyloučení z hodnocení členové výběrové komise, kteří jsou majetkově či personálně propojeni s žadatelem¹⁷³. Při hodnocení bude dodrženo pravidlo, že jeden projekt bude hodnocen minimálně dvěma hodnotiteli.

Minimální počet členů výběrové komise je stanoven na 7 členů (vychází ze stanov MAS Pobeskydí). Očekává se, že v průběhu programového období počet členů výběrové komise bude vyšší a bude odrážet náročnost a počet opatření resp. fichí, které budou součástí výzev vyhlášených ve funkčním období dané výběrové komise. Dle požadavku standardů MAS¹⁷⁴ je výběrová komise volena minimálně jednou ročně (výběrové komisi zvolené v roce 2015 bylo funkční období zkráceno¹⁷⁵). Členy výběrové komise v souladu se standardy MAS¹⁷⁶ a stanovami MAS Pobeskydí volí valná hromada MAS Pobeskydí z členů MAS Pobeskydí nebo jiných osob, které na území Pobeskydí prokazatelně místně působí a byly doporučený členy MAS Pobeskydí. Odbornost hodnocení bude zajištěna výběrem vhodných členů výběrové komise s odpovídající kvalifikací a nebo zkušenostmi v oblastech jednotlivých opatření/fichí, ke kterým je v průběhu funkčního období dané výběrové komise plánováno vyhlášení výzev resp. hodnocení projektů.

Členové MAS dodají návrhy na členy výběrové komise vč. informací o zkušenostech a kvalifikaci navržených členů výběrové komise resp. fyzických osob zastupující členy výběrové komise právnické osoby. Budou požadovány zkušenosti a nebo kvalifikace v oblastech, které řeší jednotlivá opatření resp. fiche, které budou součástí výzev vyhlášených ve funkčním období dané výběrové komise. Je doporučeno, aby na jedno opatření resp. fichi byli ve výběrové komisi minimálně dva členové s odpovídající kvalifikací a zkušenostmi. U opatření resp. fichí s předpokládaným vyšším zájmem ze strany žadatelů bude počet členů s odpovídající kvalifikací a zkušenostmi vyšší.

Všichni členové výběrové komise budou seznámeni formou školení s cíli programového rámce, podmínkami výzvy, preferenčními kritérii. Dále členové výběrové komise budou proškoleni v řešené problematice daných programových rámců resp. opatření/fichí. Odbornost hodnocení bude dle potřeby zajištěna porázením odborných posudků expertů (odborné posudky budou použity pouze, pokud tento způsob bude v souladu s požadavky ŘO).

Zajištění kvality a odbornosti hodnocení, požadavky na složení a kvalifikaci a zkušenosti členů výběrové komise upřesní vnitřní předpis řešící způsob hodnocení a výběr projektů.

¹⁷¹ Metodika pro standardizaci místních akčních skupin v programovém období 2014–2020.

¹⁷² Pokud nebude příslušným orgánem či jinými pokyny určeno jinak, bude hodnocení probíhat zvlášť za každé opatření SCLLD resp. Fichi.

¹⁷³ Posuzuje se způsobem, který určí ŘO resp. SZIF případně [Metodický pokyn pro řízení výzev, hodnocení a výběr projektů v programovém období 2014–2020](#).

¹⁷⁴ Metodika pro standardizaci místních akčních skupin v programovém období 2014–2020

¹⁷⁵ V listopadu 2015 valná hromada zvolila členy výběrové komise se zkráceným funkčním obdobím 7 měsíců a 3 týdny. Přistoupení ke kratšímu funkčnímu období výběrové komise bylo motivováno neznalostí přesných požadavků (jednotlivých ŘO) na minimální kvalifikační předpoklady členů výběrové komise, resp. fyzických osob zastupující členy (právnické osoby) výběrové komise ve vztahu k plánovaným vyhlášeným výzvám, resp. opatření/fichím naplňované hodnocenými projekty. Před vyhlášením první výzev MAS proběhne zvolení nové výběrové komise, její složení bude respektovat požadavky jednotlivých ŘO.

¹⁷⁶ Metodika pro standardizaci místních akčních skupin v programovém období 2014–2020

Výběr projektů provádí a schvaluje programový výbor. V zájmu zachování objektivity a transparentnosti programový výbor není oprávněn provádět změny v doporučení výběrové komise (vyjma evidentních početních chyb), ale je oprávněn, v případě zjištění závažného pochybení na straně výběrové komise, rozhodnout o opakování předvýběru resp. hodnocení projektů výběrovou komisí. Ze zasedání výběrové komise a programového výboru budou pořízeny zápisy, které budou zveřejněny na internetových stránkách MAS Pobeskydí zpravidla do 5 pracovních dnů od schválení výběru projektů MAS Pobeskydí¹⁷⁷.

MAS Pobeskydí (ředitel) postoupí vybrané projekty ŘO resp. SZIF k závěrečnému ověření jejich způsobilosti před schválením. ŘO resp. SZIF či jiný pověřený ŘO subjekt (orgán) provede kontrolu způsobilosti projektů a ověří administrativní kontrolu. Při tomto kroku bude zajištěna plná spolupráce ze strany MAS Pobeskydí (ředitel).

ŘO resp. SZIF či jiný pověřený ŘO subjekt (orgán) schválí způsobilé projekty, v pořadí a ve výši podpory schválené MAS k realizaci. Nezasahuje do pořadí projektů, jen v případě zjištění nesrovnalosti či porušení postupů. Může ovšem schválenou výši podpory snížit, pokud o to požádá žadatel nebo nebudou požadované výdaje způsobilé v plné výši. Není dotčena pravomoc ŘO resp. SZIF či jiného pověřeného ŘO subjektu (orgánu) provést kontrolu procesních postupů MAS. Na závěr této části dochází k vydání právního aktu o poskytnutí/převodu podpory ze strany ŘO resp. SZIF nebo oprávněného zprostředkujícího subjektu.

Uvedený postup bude případně upraven dle potřeb a požadavků jednotlivých ŘO resp. SZIF či jiného pověřeného ŘO subjektu (orgánu) případně v souladu s příslušným metodickým pokynem MMR.

Realizace integrovaných projektů

Realizace integrovaných projektů bude zahájena v souladu s výzvou MAS. Většinou bude zahájena po vydání právního aktu o poskytnutí/převodu podpory resp. po výběrovém řízení. Po celou fázi realizace projektů bude MAS Pobeskydí žadateli poskytovat odbornou podporu pro řádné zajištění administrace projektu (např. konzultace výběrového řízení, změn v projektu, žádosti o platbu). Zpravidla bude MAS Pobeskydí pořádat školení pro příjemce případně konzultační dny. Realizátor projektů bude mít možnost individuálních konzultací dle potřeby. Veškeré konzultace a administrace projektů bude poskytována zdarma.

Na úrovni MAS Pobeskydí bude pro každý programový rámec určen zaměstnanec, který se bude řídit programový rámec (dále „určený zaměstnanec“). Dále dle potřeby bude k dispozici další zaměstnanec, který bude nápomocen a v případě potřeby určeného zaměstnance zastoupí. Mezi základní úkony na straně MAS Pobeskydí (určený zaměstnanec) patří posuzování změn projektu a kontrola žádosti o platbu resp. proplacení dotace. Tyto úkony provádí a schvaluje určený zaměstnanec případně vedoucí zaměstnanec pro realizaci SCLLD. Sporné a nejasné záležitosti jsou řešeny s předsedou programového výboru či příslušným ŘO resp. SZIF resp. jim pověřeným subjektem (orgánem). Žadatel resp. příjemce dotace je povinen příslušné dokumenty předložit ke kontrole na MAS Pobeskydí v dostatečném předstihu (cca 5 pracovních dnů resp. dle dohody s určeným zaměstnancem).

Projekt bude ukončen podáním a schválením žádosti o platbu resp. proplacení dotace. MAS Pobeskydí (určený zaměstnanec) se účastní případných kontrol na místě ŘO resp. jim pověřeného subjektu (orgánu), pokud bude o této skutečnosti v dostatečném předstihu informována. O úspěšně zrealizovaných projektech bude MAS Pobeskydí informovat veřejnost.

Uvedený postup bude případně upraven dle potřeb a požadavků jednotlivých ŘO resp. SZIF či jiného pověřeného ŘO subjektu (orgánu) případně v souladu s příslušným metodickým pokynem MMR.

Udržitelnost integrovaných projektů

Následovat bude provozní fáze projektu a udržitelnost projektu. Po dobu udržitelnosti projektu bude MAS Pobeskydí v rozsahu stanovených dotačním programem resp. řídicím orgánem zajišťovat administrativní podporu příjemci dotace a sledování podpořených projektů. Při této své činnosti bude MAS Pobeskydí požadovat součinnost příjemce dotace.

12.2 SPECIFICKÁ OPATŘENÍ A POSTUPY PŘI REALIZACE SCLLD

Opatření na úrovni řízení v zájmu zachování transparentnosti a střetu zájmu

V zájmu zachování transparentnosti a zamezení střetu zájmu jsou při rozhodování a řízení uplatňována tato opatření:

¹⁷⁷ Bude-li umožněno pravidly, počítá se s určením pořadí náhradních projektů k realizaci.

- jeden člen MAS může být pouze členem jednoho povinného voleného orgánu tj. programového výboru nebo kontrolní komise nebo výběrové komise,
- složení členů rozhodovacích orgánů tj. valné hromady, programového výboru a výběrové komise musí splňovat podmínku, že veřejný sektor ani žádná ze zájmových skupin nepředstavuje více než 49 % hlasovacích práv ve složení daného orgánu,
- při rozhodování o výběru projektů náleží nejméně 50 % hlasů členům, kteří nejsou veřejnými orgány,
- MAS Pobeskydí nesmí přijímat odměny, dary, či jinak definované příjmy za poradenství, zpracování či administraci projektů, které jsou následně administrovány MAS Pobeskydí,
- MAS Pobeskydí eviduje finanční a věcné dary v hodnotě nad 1 000 Kč. Veškeré dary mohou být přijímány pouze za konkrétním účelem, který musí být v darovací smlouvě specifikován. Seznam dárců a přijatých darů týkajících se SCLLD zveřejňuje MAS Pobeskydí ve výroční zprávě o činnosti a hospodaření MAS Pobeskydí,
- MAS Pobeskydí minimálně 1 krát za rok informuje veřejnost o plnění SCLLD,
- konzultace v souvislosti s implementací SCLLD jsou MAS Pobeskydí poskytovány zdarma,
- členové výběrové komise při rozhodování o výběru projektů musí postupovat transparentně, nezájatě a nestranně, Současně budou vhodným způsobem (např. člen výběrové komise bude vyloučen z hodnocení příslušné fiche, specifického cíle SCLLD či programového rámce), vyloučení z hodnocení členové výběrové komise, kteří jsou majetkově či personálně propojeni s žadatelem¹⁷⁸.
- programový výbor není oprávněn provádět změny v doporučení výběrové komise (vyjma evidentních početních chyb), ale je oprávněn, v případě zjištění závažného pochybení na straně výběrové komise, rozhodnout o opakování předvýběru výběrovou komisí,
- ředitel tj. vedoucí zaměstnanec pro realizaci SCLLD musí jednat transparentně, nezájatě a nestranně. Možný střet zájmů je povinen hlásit programovému výboru, který učiní nezbytná opatření. Obdobnou povinnost mají i ostatní zaměstnanci MAS. V těchto případech je přijetí nezbytných opatření v kompetenci ředitele,
- kontrolní komise každoročně provádí kontrolní činnost a předkládá jedenkrát ročně svoji zprávu valné hromadě o výsledcích své kontrolní činnosti,
- MAS Pobeskydí zajistí externí audit účetní závěrky za každý rok, ve kterém byla poskytnuta dotace z IROP, nejdříve za rok 2017.

Postup pro administraci klíčových projektů MAS

MAS Pobeskydí nezvažuje realizaci klíčových projektů, tj. do akčního plánu není žádný klíčový projekt zahrnut. V případě potřeby bude v rámci aktualizace/změny strategie zařazena realizace klíčových projektů. V tom případě bude postupováno dle následujícího, případně budou tyto postupy dle potřeby v rámci aktualizace/změny strategie doplněny.

Klíčové projekty MAS Pobeskydí jsou zařazeny do akčního plánu vlastních projektů MAS Pobeskydí. Akční plán vlastních projektů MAS Pobeskydí obsahuje k jednotlivým klíčovým projektům minimálně tyto údaje: název projektu, zaměření projektu, vazba na SCLLD, odhadovaný rozpočet a harmonogram, zodpovědná osoba nebo orgán MAS Pobeskydí.

Klíčové projekty MAS Pobeskydí připravuje ředitel resp. jiná pověřená osoba a schvaluje programový výbor. V případě hodnocení klíčových projektů MAS bude zajištěno dodržení transparentních a nediskriminačních postupů hodnocení a výběru projektů (viz obecné nařízení 1303/2013, čl. 34 odst. 4 a odst. 3 písm. b). MAS rovněž zajistí soulad s pravidly pro administraci klíčových projektů MAS, pokud jsou v řídicí dokumentaci příslušného programu stanovena.

Klíčový projekt MAS Pobeskydí administruje (vč. zajištění povinnosti žadatele a příjemce dotace) určený zaměstnanec MAS Pobeskydí. Realizací projektů je pověřen zaměstnanec MAS Pobeskydí, případně jiná pověřená osoba.

Hodnocení souladu projektů s SCLLD

Při hodnocení musí projekty splnit podmínku souladu s SCLLD a příslušnou výzvou. Hodnocení souladu projektů s SCLLD (a příslušnou výzvou) se provádí odpovědi na následující otázky:

- Přispívá projekt k naplňování minimálně jednomu specifickému cíli SCLLD?
- Lze projekt přiřadit k opatření v programovém rámci (fiche)?
- Lze k projektu přiřadit minimálně jeden indikátor výstupů?
- Je projekt realizován nebo má prokazatelný dopad na území Pobeskydí?
- Odpovídá příjemce dotace možným příjemcům dotace uváděných ve výzvě?

¹⁷⁸ Posuzuje se způsobem, který určí ŘO resp. SZIF případně [Metodický pokyn pro řízení výzev, hodnocení a výběr projektů v programovém období 2014–2020](#).

- Vyhovují celkový způsobilé výdaje projektu minimální a maximální hranici celkových způsobilých výdajů uvedené ve výzvě?
- Vyhovuje téma projektu zaměření výzvy?

Míra a způsob naplňování cílů SCLLD je hodnocena na základě preferenčních kritérií určených v souladu s principy pro určení preferenčních kritérií MAS uvedených v kap. 9.

Uvedený postup bude případně upraven dle potřeb a požadavků jednotlivých ŘO resp. SZIF či jiného pověřeného ŘO subjektu (orgánu).

Archivace a zajištění auditní stopy

Archivace a zajištění auditní stopy bude zajištěno v souladu s vnitřními směrnicemi MAS Pobeskydí upravující archivační a skartační řád a oběh dokladů. Směrnice jsou aktualizovány dle platných předpisů a potřeb organizace.

Archivační řád upravuje příjem a ukládání všech písemností a dokumentů, jejich využívání a ochranu. Za archivaci písemností odpovídá ředitel, provádí pověřená osoba. Veškeré došlé i odeslané písemnosti se zapisují do knihy pošty a po vyřízení ukládají k jednotlivým spisům v příručním archivu. Obdobný postup platí pro vnitřní písemnosti, které nejsou odesílány a nezapisují se do knihy pošty. Postup oběhu účetních dokladů je uveden v příslušné vnitřní směrnici. Po ukončení hospodářského roku resp. projektu se označí názvem spisu, rokem vzniku, skartačním znakem a skartační lhůtou uloží do archivu, který je vhodně zabezpečen a chráněn proti nepříznivým vlivům. Přírůstky do archivu se vedou v archivační knize společně s protokoly příslušného státního archivu.

Specifický postup je nastaven pro základní dokumentaci spolku (např. stanovy, statuty orgánů), které jsou ukládány do příslušného spisu. Na dokumentech jsou uváděny údaje o platnosti a účinnosti (pokud toto charakter dokumentace předpokládá). Stanovy, účetní závěrky a další povinně zveřejňované dokumenty jsou předávány k uložení do sbírky listin příslušného veřejného rejstříku. Dokumenty týkající se členů tj. seznam členů, přihlášky k členství, plné moci jsou ukládány do příslušného spisu. Obdobně je veden seznam čestných členů a seznam obcí v působnosti MAS Pobeskydí. Dokumentace ze zasedání povinných orgánů je ukládána do příslušného spisu chronologicky. K jednotlivým zasedáním povinných orgánů je pořizován a uložen zápis, pozvánka, prezenční listina (pokud není součástí zápisu) a případné další výstupy s jednání (např. fotodokumentace). Na zápisech je jednoznačně uváděn orgán, kterého se zasedání týká, den konání, program, záznam o průběhu zasedání, usnesení (pokud byla schvalována), jména a podpisy zapisovatele a ověřovatele zápisu.

Skartační řád stanoví jednotný postup pro posuzování a výběr při vyřazování (skartování) písemností, které jsou nadále pro činnost organizace nepotřebné. Skartací se oddělují písemnosti trvalé hodnoty od písemností již bezvýznamných. Za skartaci odpovídá ředitel, provádí ji pověřená osoba. Skartace písemností uložených v archivu se provádí po uplynutí skartační lhůty. Lhůta se počítá od 1. ledna následujícího roku po věcném uzavření dané písemnosti. Skartační lhůtu nelze zkrátit.

V souladu s příslušnými pravidly a metodickými pokyny budou jednotlivé spisy související s realizací strategie resp. programových rámců archivovány po stanovenou lhůtu. Účetní a dalších dokumenty vztahující se k výdajům MAS budou archivovány minimálně do roku 2028. Pokud je v českých právních předpisech stanovena lhůta delší, bude použita pro úschovu delší lhůta.

Uvedený postup bude případně upraven dle potřeb a požadavků jednotlivých ŘO resp. SZIF či jiného pověřeného ŘO subjektu (orgánu) případně v souladu s příslušným metodickým pokynem MMR.

13 POPIS ANIMAČNÍCH AKTIVIT

Animační aktivity zahrnují všechny činnosti MAS v rámci komunitně vedeného místního rozvoje mimo administraci projektů konečných žadatelů/příjemců. V obecné rovině se bude jednat o:

- tvorbu a distribuci propagačních a informačních materiálů a předmětů k propagaci (a realizaci) strategie a MAS ve vztahu k dotčeným operačním programům a Programu rozvoje venkova,
- pořádání seminářů, konferencí, workshopů, besed, výstav apod. související s relevantními operačními programy a Programem rozvoje venkova,
- poskytování konzultací, informačních schůzek apod.

Animační aktivity budou zajišťovat následující funkce (dle závazných dokumentů ministerstva pro místní rozvoj pro využití integrovaných nástrojů¹⁷⁹): propagace SCLLD, informování žadatelů o způsobu výběru projektů, výměna informací mezi zúčastněnými stranami, koordinace aktivit místních aktérů směřujících k naplňování SCLLD, podpora žadatelů/příjemců v rozvíjení projektových záměrů. Plnění těchto funkcí bude zajišťována různými animačními aktivitami, přičemž jedna animační aktivita může naplňovat více funkcí. Část animačních aktivit bude mít přímou časovou návaznost na vyhlásování výzev např. informování žadatelů o způsobu výběru projektů. Ovšem velká část aktivit bude probíhat nezávisle na harmonogramu výzev např. propagace SCLLD.

Mezi základní animační aktivity patří následující (jejichž četnost a rozsah bude vycházet z aktuálních potřeb):

- propagační a informační akce pro širokou veřejnost,
- zpravodaj MAS Pobeskydí,
- webové a facebookové stránky MAS,
- propagační a informační materiály a předměty,
- semináře pro žadatele a příjemce k výzvám,
- články v místních zpravodajích nebo periodikách,
- zasedání odborných pracovních skupin,
- účast na sněmeh starostů, setkáních místních aktérů,
- workshopy, besedy, semináře apod.,
- konference, exkurze a studijní cesty k osvojení příkladů dobré praxe, výměny zkušeností, prezentace podpořených projektů apod.,
- individuální konzultace a informační schůzky a
- vedení zásobníku projektů zapojených místních aktérů.

Zajištění dostatečné propagace SCLLD

Tato činnost bude zajištěna zejména v první řadě průběžnou aktualizací webových a facebookových stránek MAS Pobeskydí a vydáváním zpravodaje MAS Pobeskydí. Zpravodaj bude vycházet primárně v elektronické podobě a v omezeném rozsahu i v tištěné podobě. Bude zveřejněn na stránkách MAS Pobeskydí, rozeslán členům MAS Pobeskydí, na obce a další místní aktéry a případně distribuován dalšími kanály (např. při dalších animačních aktivitách). Dále propagace strategie bude podpořena tvorbou a distribucí propagačních a informačních materiálů a předmětů. Jejich tvorba bude především navázána na dalších animační aktivity. V případě potřeby zvýšení informovanosti a propagace strategií a MAS budou realizovány další animační akce pro širokou veřejnost (např. výstavy, besedy, soutěže, články v místních zpravodajích nebo periodikách apod.).

Informování žadatelů a příjemců

Pro informování žadatelů (vč. potenciálních) a příjemců budou využity již výše uvedené animační aktivity zejména zpravodaj MAS Pobeskydí, stránky MAS Pobeskydí. Důležité informace o harmonogramu výzev a jednotlivých výzvách apod. budou dle potřeby zveřejňovány formou článků v místních zpravodajích nebo periodikách. Stěžejní prostor pro informování žadatelů a příjemců budou semináře pro žadatele a příjemce k výzvám a dále individuální konzultace, informační schůzky. Pro předávání informací budou sloužit i další v této kapitole uvedené animační aktivity.

¹⁷⁹ Metodické stanovisko ministryně pro místní rozvoj č. 1 k metodickému pokynu pro využití integrovaných nástrojů v programovém období 2014–2020 k integrovanému nástroji Komunitně vedeného místního rozvoje (CLLD); Metodický pokyn pro využití integrovaných nástrojů v programovém období 2014–2020

Výměna informací mezi zúčastněnými stranami a koordinace aktivit místních aktérů směřujících k naplňování SCLLD

Pro plnění těchto funkcí budou využity v první řadě zasedání odborných pracovních skupin, která jsou veřejně přístupná, účast na sněmech starostů a setkáních místních aktérů a individuální konzultace a informační schůzky. Dle aktuální potřeby budou pořádány workshopy, besedy, semináře apod. zejména k osvojování příkladů dobré praxe, výměny zkušeností, koordinaci aktivit. Dále tyto aktivity mohou být dle aktuální potřeby doplněny o konference, exkurze či studijní cesty k osvojování příkladů dobré praxe, výměny zkušeností, prezentaci podpůrných projektů apod. Jejich požadání budeme koordinovat s obdobnými akcemi jiných místních aktérů. V případě možnosti s ohledem na finančních a časové úspory budeme tyto akce požádat s dalšími místními aktéry jako spoluorganizátoři.

Podpora žadatelů/příjemců v rozvíjení projektových záměrů

Žadatele a příjemce budeme podporovat v rozvíjení projektových záměrů zejména dvěma způsoby: pořádáním workshopů, besed, seminářů apod. (kterých se budou účastnit dle potřeby externí lektori, poradci a odborníci) a individuálním přístupem založeným na individuálních konzultacích, informačních schůzkách a vedení zásobníku projektů¹⁸⁰.

Animace školských zařízení v OP VVV

Animace školských zařízení v OP VVV představuje zvláštní skupinu animačních aktivit jejich obsah je jednoznačně zaměřen na:

- metodickou pomoc ZŠ a MŠ s výběrem vhodných šablon,
- zaškolení realizátorů projektů ZŠ/MŠ (např. monitorovací systém MS2014+, Pravidla pro žadatele a příjemce OP VVV)
- průběžná konzultační činnosti při realizaci projektu, např. k zadávání veřejných zakázek, indikátorům, povinné publicitě,
- metodickou pomoc ZŠ a MŠ při zpracovávání monitorovacích zpráv, zadávání dat do monitorovacího systému, zajištění správnosti předávaných výstupů,
- metodickou pomoc s vypořádáním připomínek k monitorovacím zprávám od řídicího orgánu apod. a
- metodickou pomoc při kontrole na místě, při ukončování realizace projektu a při přípravě závěrečné zprávy o realizaci.

V rámci zajištění této činnosti budou realizovány zejména semináře a workshopy (dle potřeby), individuální konzultace a poradenství (osobní, mailem, telefonicky).

¹⁸⁰ V rámci aktivity vedení zásobníků projektů, budeme zajišťovat průběžné informování o konkrétní možné podpoře projektů v zásobníku v dotčených programech.

14 SPOLUPRÁCE MEZI MÍSTNÍMI AKČNÍMI SKUPINAMI

Spolupráce s tuzemskými a zahraničními partnery je jednou z důležitých činností MAS Pobeskydí, která přispívá k naplňování poslání MAS. Partnerství je realizováno ve dvou rovinách: v rovině vzájemné výměny zkušeností a znalostí a v rovině přípravy a realizace společných projektů. Tato kapitola se zaměřuje na spolupráci na národní, mezinárodní úrovni a přeshraniční spolupráce.

14.1.1 DOSAVADNÍ SPOLUPRÁCE

MAS Pobeskydí od svého založení aktivně vyhledává možnosti spolupráce na regionální, národní i mezinárodní úrovni. Aktivně se podílela na založení a fungování Národní sítě místních akčních skupin v ČR, jako stěžejní organizace pro vzájemnou spolupráci. Zástupci MAS Pobeskydí se aktivně zapojují do řady pracovních skupin na celostátní úrovni.

Spolupráce na místní úrovni

Sít' místních partnerství se spontánně začala na území Pobeskydí vytvářet již od konce devadesátých let dvacátého století. Důležitým impulzem pro další prohlubování spolupráce místních aktérů představoval úspěšný projekt Venkovské podnikatelské zóny v Třanovicích. Postupně vzniká síť specializovaných spolupracujících institucí, jejichž společným cílem je rozvoj místního venkova.

V roce 2004 vznik místní akční skupiny přináší možnost institucionalizace tohoto přirozeného partnerství a řada se spolupracujících institucí se stává členem MAS. Jedním z hlavních úkolů pro programové období let 2007 až 2013 bylo širší zapojení občanů do veřejného života regionu. Snahy o naplnění této úkolu se projevily i ve výrazném rozšíření členské základny MAS a zapojení zejména členů z řad neveřejného sektoru (spolky, církevní organizace, místní podnikatelé).

Spolupráce na projektech

Dále se MAS Pobeskydí a její zaměstnanci zapojují do rozvojových projektů zejména neinvestičního charakteru na místní a regionální úrovni. Níže je uveden výčet nejvýznamnějších projektů:

- Profesionálové moravskoslezského venkova (hlavní partner, realizátor Národní observatoř venkova, o.p.s; multioborový vzdělávací systém, 2006-2008)
- Partnerství k prosperitě (partner, realizátor Moravskoslezský kraj, strategické plánování, 2007)
- EURO NET (MAS Pobeskydí (lektor a konzultant; realizátor Sdružení obcí povodí Stonávky, mikroregion Těřchovská dolina, strategické plánování, 2009-2010)
- Zelené centrum v Třanovicích (partner, realizátor Třanovice služby, o.p.s., EVVO a environmentální poradenství, 2011-2012)

Spolupráce a výměna zkušeností na regionální a národní úrovni

MAS Pobeskydí je zakládajícím členem krajské sítě místních akčních skupin. Spolupráce mezi MAS na krajské úrovni je velmi dobrá. Spontánně dochází k vzájemné výměně zkušeností a znalostí jak při naplňování principu LEADER, tak při řešení konkrétní problémů. Jedním s úspěchů vzájemné spolupráce je realizace projektu spolupráce (opatření IV.2.1 Programu rozvoje venkova 2007-2013) 10 MAS Moravskoslezského kraje zaměřeného na metodiku evaluace a hodnocení strategií MAS (rok 2015)

Svou významnou úlohu MAS Pobeskydí sehrála v předávání zkušeností a znalostí v rámci spolupráce s nově vzniklými místními akčními skupinami v rámci projektů opatření 3.4.1. Programu rozvoje venkova 2007-2013. Jedná se o MAS Jablunkovsko, MAS Slezskou bránu a MAS Podbrněnsko. Vzájemná spolupráce a předávání zkušeností pokračuje nadále.

Spolupráce se zahraničními MAS a obdobnými organizacemi

Spolupráce se zahraničními partnery je dlouhodobý proces začínající navazováním kontaktů, vzájemného poznávání přes výměnu zkušeností a znalostí až po přípravu a realizaci společných projektů. Za svou desetiletou historii

MAS Pobeskydí navázala kontakty s desítkami místních akčních skupin či obdobných subjektů věnující se rozvojem venkova. Pouze u některých došlo k identifikaci společných potřeb a problémů a spolupráce se postupně prohlubuje. Zapojili jsme se do přípravy pár projektů, které bohužel nebyly ve finále realizovány z důvodu nezískání finanční podpory. Za nejpřínosnější lze považovat spolupráci s následujícími organizacemi:

- LGD „Zywiecki raj“ (Polsko) – výměna zkušenosti, navázání spolupráce (2015),
- MAS Pontivy (Francie) – výměna zkušeností, vyhledávání a navazování spolupráce, vzájemné poznávací cesty (2010, 2011),
- Asociacja za edukaciju i regionální rozvoj (Srbsko) – výměna zkušeností, vyhledávání a navazování spolupráce, příprava společných projektů, vzájemné poznávací cesty (2010, 2011),
- LGD ProKoPaRa (Polsko) – výměna zkušeností, vyhledávání a navazování spolupráce, exkurze v Pobeskydí (2008) a
- Združenie obcí Poloniny (Slovensko) – výměna zkušeností, vyhledávání a navazování spolupráce, poznávací cesta (2007, 2008).

14.1.2 PLÁNOVANÉ AKTIVITY SPOLUPRÁCE

Spolupráci s místními akčními skupinami MAS Pobeskydí považuje za svou prioritu, čemuž odpovídá i zařazení této problematiky do strategie území (opatření 4.3.1 Spolupráce a výměna zkušeností). Spolupráci vidíme nejenom ve vzájemné výměně zkušenosti a znalostí, ale i v aktivním zapojení do společných projektů. Projekty by měly být zaměřeny především na realizaci opatření strategie nebo na vytváření podmínek pro jejich realizaci. Hlavním kritériem zapojení se do projektu bude jeho zřetelný přínos pro území a soulad se strategií. Nezbytnou podmínkou zejména u projektů s vlastní finanční spoluúčastí bude podpora členů MAS. Zejména se bude jednat o neinvestiční projekty (investiční projekty nejsou vyloučeny).

MAS Pobeskydí identifikovala zejména následující témata vzájemné spolupráce:

- rozvoj místní produkce a lokálního trhu (vč. cestovního ruchu),
- podpora zaměstnanosti a práce,
- obnova a rozvoj pospolitosti a soudržnosti místního společenství (vč. podpory spolkové činnosti, znalostí o místě, ve kterém žijeme atd.),
- obnova a zachování tradic a kulturního dědictví venkova (vč. tradičních řemesel, zemědělství, ovocnářství apod.),
- vzdělávání a role škol na venkově (vč. rozvoje klíčových kompetencí, polytechnické vzdělávání, EVVO, dalšího vzdělávání, U3V apod.),
- podpora a obnova rodiny a sociální oblast,
- ochrana, tvorba a prezentace tradiční venkovské krajiny, vzhledu sídel a přírodního dědictví,
- rozvoj environmentálních technologií na venkově,
- podpora samospráv a jejich spolupráce,
- zapojování veřejnosti a podpora občanské iniciativy a
- regionální rozvoj, zavádění inovací, využívání příkladů dobré praxe a výsledků vědy a výzkumu a spolupráce s vysokými školami.

Zájem o spolupráci ve výše uvedených tématech projevily, zejména místní akční skupiny z ČR. Navázaná je rovněž spolupráce se zahraničními místními akčními skupinami či obdobnými partnerstvími, kde podoba konkrétních projektů se bude odvíjet od konkrétních pravidel projektů spolupráce. Velká část projektů bude realizována jako projekty spolupráce příslušné fiche PRV (viz příslušný programový rámec). Část typů projektů bude potřeba realizovat jako individuální projekty, případně zrcadlové projekty MAS v rámci jednotlivých operačních programů nebo projekty financované z vlastních zdrojů. S potenciálními partnery jsou průběžně uzavírány rámcové dohody o spolupráci a smlouvy o spolupráci na konkrétní projekty.

15 OPATŘENÍ PRO HODNOCENÍ (PRO MONITORING A EVALUACI)

Monitoring a hodnocení strategie je v kompetenci kontrolní komise MAS Pobeskydí. Hodnocení a monitoringem strategie se zabývá zvláštní dokument - indikátorový a evaluační plán, který kontrolní komise předkládá programovému výboru ke schválení. Do procesu hodnocení mohou být zapojeni i další odborníci na evaluaci. Podklady k hodnocení a sledování indikátorů pro monitoring jsou zajišťovány zaměstnanci MAS Pobeskydí nebo externími dodavateli, ve spolupráci s pracovními skupinami, které se zabývají odborným posouzením a vyhodnocením „měkkých indikátorů“.

Kontrolní komise každoročně v rámci své kontrolní činnosti sestavuje monitorovací a evaluační zprávy o realizaci strategie, které jsou schvalovány programovým výborem a předkládány valné hromadě (pokud příslušný metodický pokyn nestanoví jinak). Tato zpráva bude zveřejňována. Současně bude průběžně zveřejňováno (ve stanoveném intervalu) naplňování vybraných (z pohledu veřejnosti atraktivních) indikátorů.

Monitoring a evaluace bude prováděna na dvou úrovních strategie a programových rámců.

15.1 MONITORING A EVALUACE STRATEGIE

Monitoring se provádí průběžně a označujeme tímto pravidelné sledování indikátorů. Evaluace strategie bude probíhat ve stanoveném časovém období v určené podrobnosti. Za monitoring a evaluaci je zodpovědná kontrolní komise, která pro tyto účely navrhuje indikátorový a evaluační plán, který předkládá programovému výboru ke schválení. Indikátorový plán určuje seznam sledovaných indikátorů, způsob jejich zjišťování, vstupní a cílové hodnoty (u indikátorů programových rámců jsou určeny dle potřeby hodnoty k mid-term hodnocení) a odpovědné osoby za jejich sledování (zejména zaměstnanci MAS). Evaluační plán určuje postupy, četnost a podrobnost evaluace strategie.

Součástí monitoringu strategie bude prováděn i monitoring na úrovni programových rámců tj. monitoring vybraných výstupových a výsledkových indikátorů, které jsou navázány na specifické cíle programů (viz kap. 9 a příloha Finanční plán a indikátory pro programové rámce). Tyto indikátory jsou sledovány v Monitorovacím systému pro programové období 2014-2020 (dále „MS2014+“). Pouze indikátory výstupové jsou pro MAS Pobeskydí jako nositele integrovaného nástroje závazné.

MAS Pobeskydí rovněž nastavila indikátory na úrovni strategie tj. specifických cílů strategie (kap. 5.). Tyto indikátory jsou sledovány mimo MS2014+ a jsou využity pro vlastní monitorování a evaluaci pro potřeby MAS Pobeskydí. Indikátory jsou nezávaznými indikátory a nejsou předmětem hodnocení řídicího orgánu.

15.1.1 MONITORING A EVALUACE NA ÚROVNI PROGRAMOVÝCH RÁMCŮ

Monitoring a evaluace na úrovni programových rámců jsou realizovány pro potřeby MMR a integrovaného nástroje CLLD. Jsou řešeny v návaznosti MS2014+.

Zpráva o plnění integrované strategie (průběžná)

Na úrovni programových rámců se podává MMR ve stanovených intervalech zpráva o plnění integrované strategie. Zpráva je schvalována programovým výborem, pokud příslušný metodický pokyn nestanoví jinak. Obsah zprávy je určen příslušným metodickým pokynem. Zpráva bude obsahovat informace o celkovém kontextu integrovaného nástroje v Pobeskydí. Součástí zprávy bude přehled vývoje realizace integrovaného nástroje, schválených a realizovaných projektů a plnění podmínek integrovaného nástroje včetně plnění indikátorů, dodržení finančního plánu.

Na základě hodnocení dosaženého plnění a hodnocení kontextu v rámci regionu může MAS Pobeskydí jako nositel integrovaného nástroje ve zprávě o plnění integrované strategie navrhnout změny.

Závěrečná zpráva o plnění integrované strategie

Závěrečná zpráva o plnění integrované strategie se sestavuje na úrovni programových rámců. Zpráva se předkládá MMR (případně jinému pověřenému orgánu) ve stanovené lhůtě od ukončení posledního projektu realizované

ho v rámci integrovaného nástroje. Způsob zpracování, obsah, projednání a schválení je totožný jako u zprávy o plnění integrované strategie.

Mid-term evaluace

MAS Pobeskydí jako nositel integrovaného nástroje provádí povinnou mid-term evaluaci provádění a plnění svého integrovaného nástroje. Postup a obsah evaluace bude určen dle pokynů MMR.

15.1.2 MONITORING A EVALUACE NA ÚROVNI STRATEGIE

Monitoring a evaluace resp. hodnocení na úrovni strategie tj. na úrovni specifických cílů jsou realizovány pro potřeby MAS Pobeskydí a nejsou řešeny mimo MS2014+.

Pravidelně opakované hodnocení

Kontrolní komise MAS Pobeskydí každoročně v rámci své zprávy o hodnocení hospodaření a činnosti MAS, bude podávat monitorovací a evaluační zprávu o realizaci strategie (případně dílčích programových rámců), ve které bude uvedeno postup naplňování stanovených cílů strategie a zhodnocení celého procesu implementace. Dále zpráva může doporučovat opatření směřující ke zkvalitnění procesu implementace (realizace), zvýšení úspěšnosti implementace, případně může upozorňovat na potřebu aktualizace a podobně. Jedná se o pravidelně opakovanou evaluaci, jejímž hlavním účelem je zlepšení systému implementace. Hodnocení pracuje s monitorovanými indikátory cílů strategie a údaji o průběhu procesu implementace.

Střednědobé hodnocení

V polovině období implementace bude vypracováno střednědobé hodnocení dle evaluačního plánu. Toto hodnocení se bude zaměřovat na naplňování cílů a využití finančních prostředků, průběh monitorování, systém implementace přes MAS. Dále bude hodnotit dopady dosavadní implementace a revizi potřeb a problémů území. Hodnocení pracuje s monitorovanými indikátory cílů strategie, údaji o průběhu procesu implementace na úrovni MAS a dále socioekonomickými údaji. Součástí zprávy o střednědobém hodnocení může být doporučení pro aktualizaci strategie.

Závěrečné hodnocení

Po ukončení implementace strategie bude vypracováno závěrečné hodnocení dle evaluačního plánu. Toto hodnocení se bude zaměřovat na naplnění cílů, využití finančních prostředků přes MAS. Budou hodnoceny dopady, účinnost a účinnost intervencí a udržitelnost výsledků. Hodnocení pracuje s monitorovanými indikátory cílů strategie, údaji o průběhu procesu implementace na úrovni MAS a dále socioekonomickými údaji a údaji o dopadech a efektech intervence. Hodnocení může obsahovat závěry a doporučení pro budoucí rozvoj území i pro budoucí fungování místní akční skupiny.

16 ZÁVĚREČNÉ SHRNTÍ

Strategie komunitně vedeného místního rozvoje MAS Pobeskydí je Integrovanou strategií rozvoje území v působnosti MAS Pobeskydí, která byla zpracována na základě potřeby aktérů rozvoje venkovského regionu Pobeskydí rozvíjet současné a inicializovat další, nové aktivity. Jejím účelem je efektivně využít místní zdroje a koordinovat společné i individuální aktivity subjektů veřejného, soukromého podnikatelského i neziskového sektoru k prospěchu obyvatel regionu. Při zpracovávání byl kladen důraz na zapojení veřejnosti a místních aktérů.

Tato strategie je zpracovávána na období od jejího schválení nejvyšším orgánem MAS Pobeskydí, z. s. do roku 2023. Její hlavní těžiště spočívá v orientaci na programové období EU 2014–2020 a v koordinaci s nástroji regionální politiky Evropské unie, České republiky a Moravskoslezského kraje, které se od principů tohoto programového období odvíjejí. Nositelem strategie je MAS Pobeskydí, z. s., která má více než desetileté zkušenosti s metodou LEADER a rozvojem venkova. Strategie byla předložena ke schválení nejvyššímu orgánu MAS Pobeskydí, z. s. 27. dubna 2015.

16.1 ANALÝZA ÚZEMÍ

Pobeskydí se nachází ve východní části Moravskoslezského kraje, v nejvýchodnější části České republiky. Jeho území je definováno jako vnitřně koherentní region vymezený územími obcí, které jsou členy následujících svazků obcí: Mikroregion Žermanické a Těrlické přehrad (s výjimkou statutárního města Havířov), Sdružení obcí povodí Stonávky, Sdružení obcí povodí Morávky a Sdružení měst a obcí povodí Ondřejnice (s výjimkou obce Kateřinice) a územími čtyř dalších obcí (Horní Suchá, Chotěbuz, Staré Město a Stonava), které nejsou členy žádného z výše vyjmenovaných svazků.

Rozmanitost krajiny a jejích složek na relativně malém území je bohatstvím Pobeskydí. Je určujícím faktorem sídelní struktury, ekonomických aktivit a současně zdrojem potenciálů a limitů dalšího rozvoje území. Z fyzikogeografického pohledu lze Pobeskydí rozdělit na tři základní celky: horský masiv Beskyd – jižní část regionu, okrajové části Ostravské pánve – severní část regionu a přechodnou oblast – neostře vymezená oblast pahorkatin a vrchovin.

V Pobeskydí žilo k 31. prosinci 2013 celkem 67 544 obyvatel. Míra lidnatosti je v jižní části území, kterou vyplňují hřbety Moravskoslezských Beskyd, výrazně nižší než v severních oblastech, jež postupně přecházejí do Ostravské pánve. Celková míra lidnatosti území dosahuje 124,69 obyvatel/km². Sídelní struktura a populační velikost obcí Pobeskydí prošla v průběhu dvacátého a počátku dvacátého prvního století zásadními změnami v důsledku urbanizace, suburbanizace, budování vodohospodářské infrastruktury a těžby uhlí. Od roku 1991 došlo k nárůstu celkového počtu obyvatel Pobeskydí. Hnací silou tohoto vývoje je migrace práceschopného obyvatelstva do obcí v zájmu okolních měst. V souladu s obecnými populačními trendy dochází i v Pobeskydí k demografickému stárnutí, jehož průběh však v jednotlivých obcích výrazně deformuje selektivní charakter migrace. Změny v rozmístění obyvatelstva a v jeho věkové struktuře kladou vysoké nároky na přizpůsobení kapacity a struktury sítě infrastruktury a služeb v jednotlivých obcích.

Pobeskydí je horským a podhorským regionem, jehož hospodářský význam úzce souvisí s vývojem blízké ostravsko-karvinské průmyslové aglomerace. Místní aktéři považují vysokou závislost místního hospodářství a trhu práce na dodavatelích, odběratelích a zaměstnavatelích sídlících a působících mimo region za závažný problém. Ekonomické vazby mezi místními producenty, zpracovateli a spotřebiteli jsou v Pobeskydí dosud velmi slabé, ačkoli je zde významný potenciál tvorby dodavatelско-odběratelských sítí a ve společnosti obecně roste zájem o místní produkty a služby.

Hlavní komunikační osu silniční dopravy v regionu vytváří komunikace tzv. slezského kříže. Jedná se o silnici E462 (R48) v ose severovýchod – jihozápad a silnici I/11 ve směru východ – západ. Silniční síť v Pobeskydí sice disponuje dostatečnou hustotou dopravních komunikací umožňující dobrou propustnost krajinou, ale kvalita povrchu komunikací především nižších tříd je nízká úměrně možnostem jejich správců investovat do jejich údržby, obnovy a modernizace. Vybavenost území technickou infrastrukturou se liší podle jednotlivých obcí. V oblasti zásobování elektřinou a pitnou vodou je pokrytí domů a bytů relativně uspokojivé, negativní situace trvá v oblasti nakládání s odpadními vodami a v oblasti zásobování plynem.

Koncentrace sociální infrastruktury (školská, zdravotní, sociální a jim podobná zařízení a služby) v sídlech Pobeskydí je úměrná významu sídla v sídelní struktuře území a je ovlivněna řadou protisměrně působících vlivů, zahrnujících neúprosný tlak ekonomické racionalizace sítě služeb, rostoucí nároky na jejich kvalitu, turbulentní demografické trendy (zejména suburbanizaci a demografické stárnutí) a faktory mobility obyvatel Pobeskydí. Tyto vlivy

vyžadují intenzivní a efektivní spolupráci samospráv a dalších zřizovatelů jednotlivých zařízení, sdílení kapacit a nákladů a hledání alternativních způsobů zajištění základních služeb pro obyvatele regionu.

Stav jednotlivých složek životního prostředí je ovlivňován množstvím znečišťujících vstupů a jiných škodlivých vlivů a jejich charakterem. V devadesátých letech dvacátého století došlo k zásadnímu zlepšení prakticky všech složek životního prostředí. Přesto nelze stav životního prostředí v regionu považovat za zcela uspokojivý. Jedním z nejpalčivějších ekologických problémů v regionu je vysoké znečištění ovzduší. Dalšími problémy jsou dlouhodobě vysoké nároky na zábor zemědělské půdy, kvalita povrchových vod a invazní druhy rostlin.

Na současnou situaci v Pobeskydí a jeho budoucí vývoj působí nepřehledné množství aktérů soukromého, podnikatelského i neziskového sektoru, domácnosti a jednotlivci, z nichž zdaleka ne všichni mají v regionu sídlo nebo bydliště. Trendem posledních dvaceti let je postupné zahušťování vnitřního a vnějšího institucionálního prostředí územního rozvoje. Primárním nositelem odpovědnosti za rozvoj území ve své působnosti je 43 obcí, které tvoří Pobeskydí a které ze zákona pečují o všestranný rozvoj svého území a o potřeby svých občanů. Od druhé poloviny devadesátých let dvacátého století, v reakci na složité podmínky pro výkon samosprávních funkcí a na nastolené rozvojové výzvy, je prohlubována spolupráce obcí prostřednictvím mikroregionů. Kromě obcí a mikroregionů se na současné podobě a budoucím směřování Pobeskydí výrazně podílí nesčetné podnikatelské a neziskové subjekty, domácnosti a agilní jednotlivci. Mezi jednotlivými aktéry na lokální a regionální úrovni se postupem času rozvíjí atmosféra kreativní spolupráce, prostřednictvím níž lze snáze, synergickým spolupůsobením překonávat limity, dané omezenými vlastními kapacitami jednotlivých aktérů.

Souhrnný přehled problémů, potřeb a potenciální oblasti dalšího rozvoje přináší SWOT analýza. Jako nejdůležitější silné, slabé stránky, příležitosti a ohrožení byly identifikovány následující body: strategicky výhodná poloha vůči ostravsko-karvinské průmyslové aglomeraci, hlavním dopravním tahům a hranicím s Polskem a Slovenskem; chronický nedostatek finančních prostředků v hospodářství, ve veřejné správě i v neziskovém sektoru a kritická závislost řady subjektů i územního rozvoje na dotacích; zájem o bydlení na venkově v zázemí okolních měst ze strany solventních rodin s malými dětmi; demografické stárnutí obyvatel, růst rozdílů v životní úrovni a sociální vyloučení osob se sociálním či zdravotním znevýhodněním.

16.2 NAVRŽENÁ STRATEGIE

Výchozím bodem pro tvorbu strategické (návrhové) části bylo definování poslání a vize této strategie.

Posláním této strategie je přispět k všestrannému rozvoji Pobeskydí prostřednictvím efektivního využití místních zdrojů a koordinace společných i individuálních aktivit subjektů veřejného, soukromého podnikatelského i neziskového sektoru k prospěchu obyvatel regionu. Vize strategie nabízí pohled na Pobeskydí v budoucnosti a na to, jakou podobu bude mít díky realizaci této strategie. Ústředním mottem této vize je „Pobeskydí – více než dobrá adresa“.

Strategie se hlásí k principům udržitelného rozvoje a metody LEADER. Navazuje na dlouhodobě uplatňovaný systémový přístup. Dosažení linie trvale udržitelného rozvoje vyžaduje harmonické zastoupení opatření zaměřených na ekonomický růst, sociální pokrok a ochranu a tvorbu životního prostředí. S ohledem na tuto skutečnost byly zvoleny tři tematicky zaměřené oblasti strategie: Společnost, Hospodářství a Životní prostředí a infrastruktura. Čtvrtá oblast, Management rozvoje území, je průřezová (tj. týká se všech ostatních strategických oblastí) a zaměřuje se na opatření, která napomáhají vytváření vhodných podmínek pro rozvoj území a realizaci strategie.

V návaznosti na vizi strategie definuje základní strategické cíle a indikátory dopadů.

Celkem bylo pro jednotlivé oblasti stanoveno pět strategických cílů:

- Zvýšit konkurenceschopnost místního hospodářství. Důraz bude kladen především na aktivity využívající místní zdroje ve prospěch místních společenství a na aktivity s vyšší přidanou hodnotou.
- Zvýšit spokojenost místních obyvatel s životními podmínkami a s kvalitou života v Pobeskydí. Důraz bude kladen na dostupnost základních služeb, kvalitní podmínky pro rodinný život a na pospolitost venkovských společenství.
- Zefektivnit stávající a doplnit chybějící infrastrukturu. Důraz bude kladen na jednoduchá, efektivní a moderní řešení v souladu s potřebami a možnostmi území.
- Zvýšit ekologickou stabilitu krajiny při zachování legitimních životních potřeb obyvatel Pobeskydí. Důraz bude kladen na naplňování principů dlouhodobé udržitelnosti ve prospěch člověka i přírody.
- Zefektivnit proces řízení rozvoje území. Důraz bude kladen na rozvoj lidských zdrojů a uplatňování principů zapojování veřejnosti a partnerů do rozhodování o rozvojových aktivitách a do jejich realizace.

V jednotlivých strategických oblastech byly identifikovány priority, které jsou klíčové pro naplňování strategických cílů. V rámci těchto priorit jsou stanoveny specifické cíle (celkem 18), které navazují na strategické cíle a vizi.

Naplňování jednotlivých specifických cílů bude probíhat realizací opatření a bude sledováno soustavou monitorovacích indikátorů.

Jako velmi významná je místními aktéry a veřejností hodnocena prioritou zaměstnanost a na ni navazující priority zaměřené na vzdělávání, zajištění péče o děti a další závislé osoby a starší seniory, přístup k zaměstnání jako prevence a prostředek při boji proti chudobě a sociálnímu vyloučení, podpora podnikání a zaměstnavatelů, doprava a dopravní infrastruktura atd.

Základním integrujícím prvkem této strategie je zaměření na udržitelný rozvoj území. Výslednou strategií se táhne několik témat, která průřezově zasahují jednotlivé oblasti, priority a opatření. Těmito tématy jsou rodina, místní pospolitost a sociální začleňování, životní prostředí, práce a konkurenceschopnost, inovace, místní zdroje.

Na úrovni MAS Pobeskydí budou podporovány projekty prostřednictvím programových rámců čtyř programů a to: Operačního programu Zaměstnanost, Programu rozvoje venkova, Integrovaného regionálního operačního programu, Operačního programu Životní prostředí. Souhrn programových rámců je označován jako akční plán MAS Pobeskydí.

16.3 ZÁVĚR

Strategie byla zpracovávána s vědomím toho, že její cíle budou naplňovány realizací dílčích aktivit, z nichž většina bude mít charakter samostatných projektů. Dosažení cílů strategie závisí na realizaci a vzájemné souvztažnosti (obsahově i časově) jednotlivých projektů. Realizace bude vyžadovat nemalé výdaje, které bude třeba získávat z různých zdrojů, počínaje vlastními zdroji zejména obcí a podnikatelských subjektů, přes úvěrové zdroje až po dotační a nadační fondy.

PŘÍLOHY

1. Mapa území a seznam obcí
2. Popis postupu zapojení komunity do vypracování
3. Tematické mapy
4. Tabulkové přehledy k analýze
5. Priority, specifické cíle a opatření
6. Monitoring a hodnocení strategie
7. Přehled návaznosti specifických cílů strategie na strategické dokumenty
8. Finanční plán
9. Analýza rizik
10. Provázanost specifických cílů s analytickými poznatky
11. Čestné prohlášení (pouze příloha žádosti o strategii integrovaného nástroje)

Strategie komunitně vedeného místního rozvoje MAS Pobeskydí a její přílohy jsou zveřejněny na <http://www.pobeskydi.cz>.

PŘÍLOHA Č. 1: MAPA ÚZEMÍ A SEZNAM OBCÍ

Obrázek 1: Mapa území

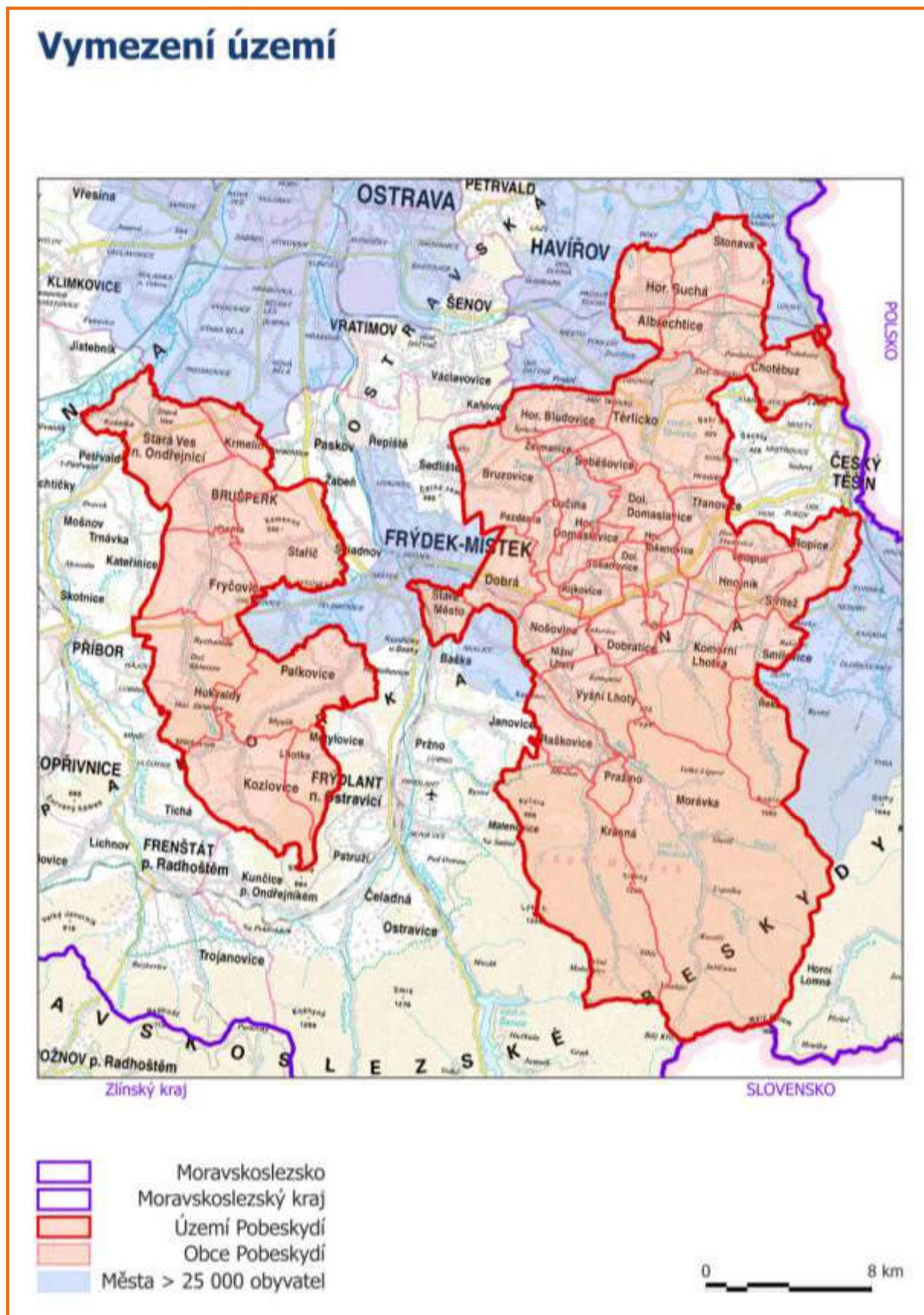

Obrázek č. 2: Obce a mikroregiony¹

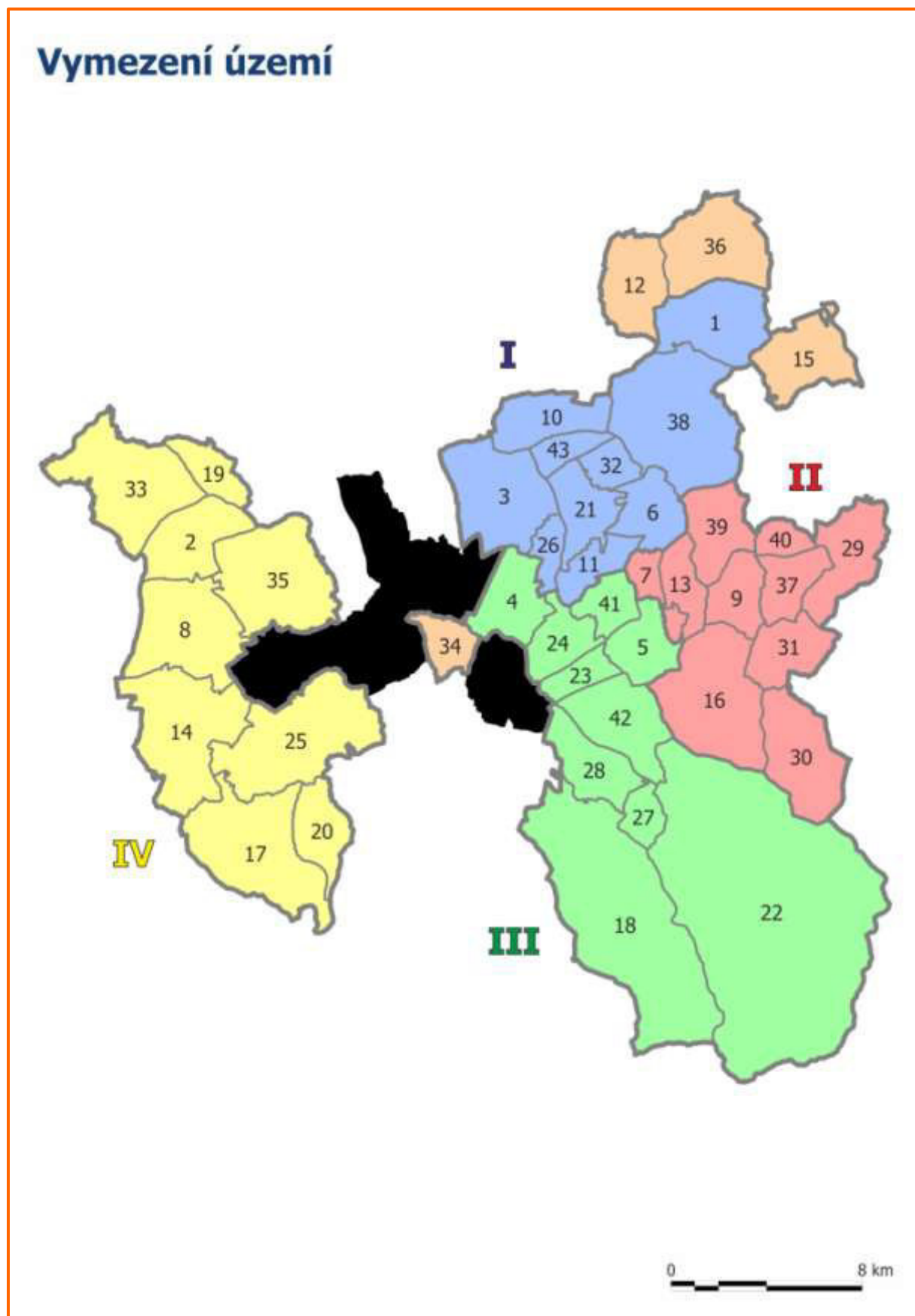

¹Vysvětlivky viz tabulky č. 1 a č. 2

Obrázek č. 3: Lokalizace Pobeskydí v územně-správním členění České republiky

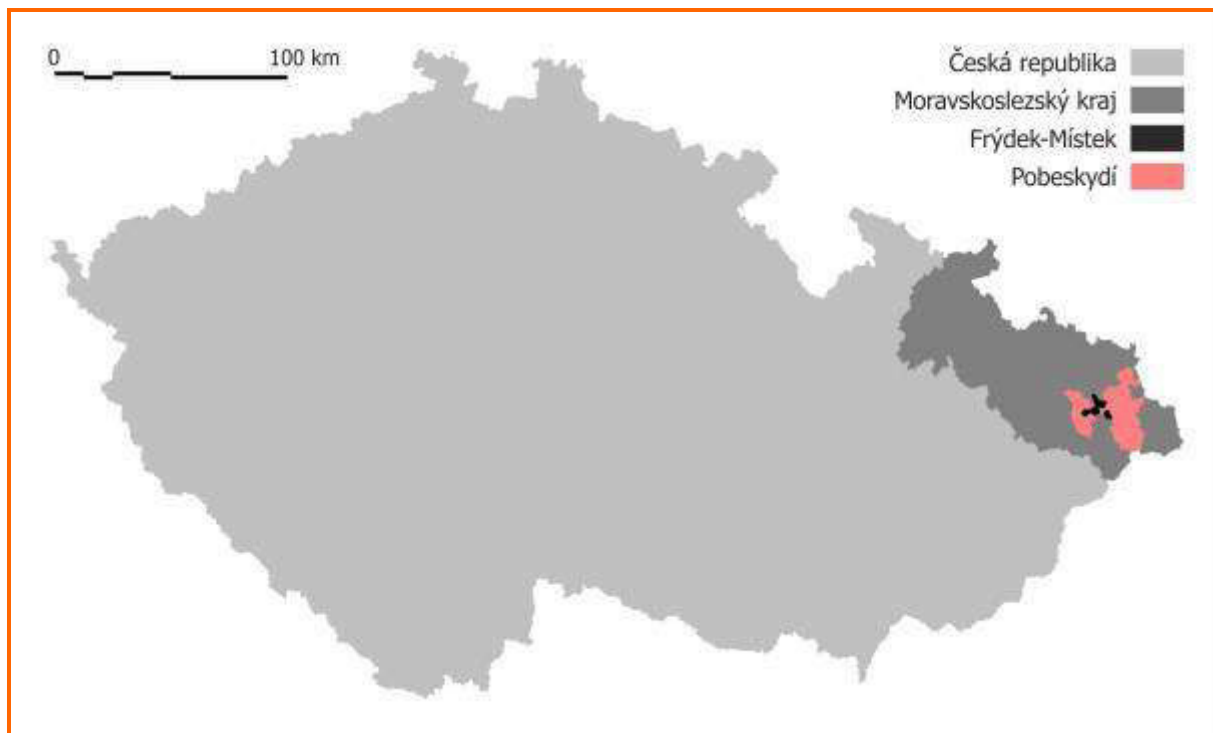

Tabulka č. 1: Obce (místní části)

Obec (místní část)	# ²	Rozloha (km ²)	Počet obyvatel ³	Míra lidnatosti (obyv./km ²)
Albrechtice	1	12,69	3 948	311,17
Brušperk	2	10,26	3 929	382,85
Bruzovice	3	15,95	825	51,73
Dobrá	4	8,73	3 108	356,20
Dobratice	5	7,04	1 175	166,85
Dolní Domaslavice	6	7,37	1 260	170,95
Dolní Tošanovice	7	3,70	320	86,42
Fryčovice - Fryčovice - Ptáčník	8	16,46	2 367	143,78
Hnojník	9	6,42	1 491	232,32
Horní Bludovice - Horní Bludovice - Prostřední Bludovice	10	8,98	2 214	246,37
Horní Domaslavice	11	5,07	754	148,87
Horní Suchá	12	9,80	4 585	468,08
Horní Tošanovice	13	5,30	547	103,27
Hukvaldy - Dolní Sklenov - Horní Sklenov - Hukvaldy - Rychaltice	14	20,27	1 976	97,47

² Číselný kód obce pro účely orientace v mapě.

³ K 1. lednu 2014.

Obec (místní část)	# ²	Rozloha (km ²)	Počet obyvatel ³	Míra lidnatosti (obyv./km ²)
Chotěbuz	15	10,61	1 210	114,03
Komorní Lhotka	16	19,88	1 264	63,57
Kozlovice - Kozlovice - Měrkovice	17	21,07	2 979	141,38
Krásná	18	44,10	643	14,57
Krmelín	19	5,04	2 228	442,44
Lhotka	20	7,22	529	73,27
Lučina	21	7,44	1 280	171,96
Morávka	22	87,29	1 114	12,76
Nižní Lhoty	23	3,79	265	70,00
Nošovice	24	6,47	990	152,96
Palkovice - Myslík - Palkovice	25	21,73	3 218	148,00
Pazderna	26	3,22	277	86,00
Pražmo	27	3,55	929	261,45
Raškovice	28	8,62	1 823	211,46
Ropice	29	10,12	1 529	151,23
Řeka	30	13,45	556	41,33
Smilovice	31	7,84	743	94,72
Soběšovice	32	3,66	881	240,86
Stará Ves nad Ondřejnicí - Košatka - Stará Ves	33	18,83	2 734	145,50
Staré Město	34	4,68	1 478	315,81
Staříč	35	18,95	2 084	109,95
Stonava	36	13,87	1 891	136,36
Střítež	37	6,15	1 015	165,17
Těrlicko - Dolní Těrlicko - Horní Těrlicko - Hradiště	38	24,65	4 295	174,24
Třanovice	39	8,61	1 037	120,48
Vělopolí	40	2,99	285	95,39
Vojkovice	41	4,88	622	127,54
Vyšní Lhoty	42	11,47	838	73,03
Žermanice	43	3,43	308	89,96

Tabulka č. 2: Mikroregiony

Mikroregion	# ⁴	Rozloha (km ²)	Počet obyvatel ⁵	Míra lidnatosti (obyv./km ²)
Mikroregion Žermanické a Těřlické přehrady	I	92,45	16 042	173,52
Sdružení obcí povodí Stonávky	II	84,45	8 787	104,05
Sdružení obcí povodí Morávky	III	185,98	11 507	61,87
Sdružení měst a obcí povodí Ondřejnice	IV	139,80	22 044	157,68
Obce mimo uvedené svazky obcí	×	38,95	9 164	235,28

⁴ Číselný kód mikroregionu pro účely orientace v mapě.

⁵ K 1. lednu 2014

PŘÍLOHA Č. 2: POPIS POSTUPU ZAPOJENÍ KOMUNITY DO VYPRACOVÁNÍ STRATEGIE

Před zahájením tvorby strategie byl sestaven komunikační plán, který obsahoval následující aktivity zapojení veřejnosti a místního partnerství:

- Informování o záměru a průběhu tvorby strategie
- Prezentování a předkládání k připomínkování dílčích výstupů
- Aktivní zapojení veřejnosti a místního partnerství do tvorby strategie

Pro zefektivnění celého procesu zapojení komunity byl vytvořen zvláštní mail strategie@pobeskydi.cz.

INFORMOVÁNÍ O ZÁMĚRU A PRŮBĚHU TVORBY STRATEGIE

Místní partnerství (tj. členové MAS Pobeskydí) bylo již od roku 2012 na zasedáních valné hromady seznámeno s potřebou tvorby strategie na období po roce 2013 a s možnostmi zapojení do tvorby této strategie a následně bylo průběžně informováno o průběhu tvorby strategie.

Veřejnost byla informována o záměru, možnostech zapojení, průběhu prací a o výsledcích strategie formou článků v místních periodikách a zpravodajích, ve zpravodaji MAS Pobeskydí (dostupný na stránkách MAS, rozesílaný na obce, místní aktéry, členům MAS). Dále tyto informace o záměru a možnostech zapojení byly rozesílány elektronickou poštou místním aktérům (obcím, místním podnikatelům, zástupcům neziskového sektoru a dalším místním aktérům).

Všechny průběžné informace byly zveřejňovány na internetových stránkách MAS Pobeskydí www.pobeskydi.cz (zejména v sekci „Strategie 2014-2020“, v aktualitách a článcích) a po připojení k sociální síti i na stránkách MAS Pobeskydí na Facebooku <https://www.facebook.com/MASPobeskydi>. Do informování veřejnosti se zapojily i obce, které v rámci svých možností informace a články zveřejňovaly v obecních zpravodajích a na internetových stránkách.



Obrázek 1: Ukázka stránky MAS Pobeskydí na Facebooku

PREZENTOVÁNÍ A PŘEDKLÁDÁNÍ K PŘIPOMÍNKOVÁNÍ DÍLČÍCH VÝSTUPŮ

Dílčí výstupy a popis postupu tvorby strategie byl průběžně zveřejňován a předkládán k připomínkování na webových stránkách. O zveřejnění a možnostech připomínkování byli místní aktéři a členům MAS emailem nebo byli o tomto informováni na zasedáních orgánů MAS, sněmech starostů, osobních schůzkách. 27. dubna 2015 proběhla závěrečná konference k přípravě strategie, na které byla strategie a její cíle prezentovány. V lednu 2015 byla předložena finální verze strategie (bez programových rámců) k závěrečnému připomínkování. V průběhu léta 2015 měla veřejnost možnost se seznámit s průběžnými výstupy tvorby programových rámců ve formě zápisu z jednání odborných pracovních skupin. V říjnu 2015 byly předloženy k připomínkování jednotlivé programové rámce.

VEŘEJNÁ PROJEDNÁNÍ A ZÁVĚREČNÁ KONFERENCE

Z důvodu zvýšení informovanosti a přímého připomínkování dílčích částí i celé strategie se v území Pobeskydí uskutečnila veřejná projednání analytické část a následně celé strategie a závěrečná konference.

- 29. dubna 2014 (Lučina) – analytická část
- 30. dubna 2014 (Brušperk) – analytická část
- 13. května 2014 (Smilovice) – analytická část
- 30. května 2014 (Raškovice) – analytická část
- 4. září 2014 (Soběšovice) – celá strategie
- 27. dubna 2015 (Třanovice) – závěrečná konference

TEMATICKÁ SETKÁNÍ A PREZENTACE STRATEGIE NA AKCÍCH V ÚZEMÍ

Významným inovativním prvkem při tvorbě a implementaci strategie je pořádání tematických setkání (nebo účast na obdobných akcích určených pro veřejnost a místní aktéry z Pobeskydí) se zaměřením na jednotlivé problémy řešené ve strategiích. Tato setkání jsou určena pro širokou veřejnost, zástupce obcí, místní aktéry a odborníky, kterých se toto téma týká. Setkání jsou důležitá zejména pro implementaci a budou v dalších měsících pořádána. Další způsobem zapojení odborné veřejnosti, místních aktérů a zainteresované veřejnosti je účast na akcích požádaných v území, kde je strategie a její cíle a opatření v rámci jednotlivých témat prezentovány. Od května 2015 MAS Pobeskydí využívá k prezentaci a diskusi strategie kulatých stolů pořádaných obcí Třanovice a ŠOV Třanovice, o.p.s. k jednotlivým operačním programům.

- 16. září 2014 (Třanovice) – Zaměstnanost a sociální podnikání
- 23. února 2015 (Třanovice) – Nové cesty rozvoje zemědělství v Pobeskydí
- 4. června 2015 (Třanovice) - Kulatý stůl k OP VVV (MAS spolupořadatel)
- 11. června 2015 (Třanovice) - Kulatý stůl k OP PIK (MAS spolupořadatel)
- 30. července 2015 (Třanovice) - Kulatý stůl k OP ŽP (MAS spolupořadatel)
- 4. srpna 2015 (Třanovice) - Kulatý stůl k PRV (MAS spolupořadatel)
- 10. září 2015 (Třanovice) - Kulatý stůl k OP Zaměstnanost (MAS spolupořadatel)

AKTIVNÍ ZAPOJENÍ MÍSTNÍ KOMUNITY DO TVORBY STRATEGIE

Veřejnost, místní aktéři a místní partnerství se mohli do tvorby strategie zapojit v každé fázi a to zasláním (nebo osobním sdělením) svých námětů, připomínek ke zpracovaným výstupům apod. Dále byli zapojeni formou anketního a dotazníkového šetření, účasti na jednání odborných pracovních skupin. Pro děti a mládež byla vyhlášena soutěž, která měla zjistit potřeby a představy této cílové skupiny. Výstupy s těchto forem zapojování byly zakomponovány do strategie.

ZJIŠŤOVÁNÍ ABSORPČNÍCH KAPACIT A STRATEGIÍ OBCÍ A ORGANIZACÍ

Místní partnerství, obce a místní aktéři s cílem zjišťování absorpčních kapacit a zajištění souladu strategií obcí a organizací, byli osloveni s žádostí o zaslání svých strategií a plánů rozvoje organizace/obce na příští období. Výsledky tvořily podklad pro odborné pracovní skupiny (první polovina roku 2013).

DOTAZNÍKOVÉ ŠETŘENÍ – ANALÝZA POTŘEB A PROBLÉMŮ ÚZEMÍ

V rámci analýzy potřeb a problémů území proběhlo dotazníkové šetření zaměřené na obce a organizace působící v území. Výsledky dotazníkových šetření byly zveřejněny na stránkách MAS Pobeskydí a byly zapracovány do analytické části a tvořily podklad pro odborné pracovní skupiny. (leden – duben 2014)

SOUTĚŽ PRO DĚTI „MOJE VESNICE (MĚSTEČKO) ZA 10 LET“

Připravovaná strategie má dlouhodobý charakter a má řešit rovněž problémy a potřeby dětí a mládeže. Tato cílová skupina byla do přípravy strategie zapojena formou soutěže (výtvarné a literární) zaměřené na představu o vzhledu vesnice/města, ve kterém děti žijí a o lidech zde žijících za 10 let. Vybrané obrázky jsou v této strategii uveřejněny. Názory dětí byly prezentovány a zhodnoceny na pracovních skupinách. Díla byla rovněž zveřejněna na internetových stránkách MAS a prezentována valné hromadě MAS formou výstavy. Proběhla rovněž výstava těchto prací. (únor – březen 2014, následovalo vyhodnocení a prezentace výsledků)

DOTAZNÍKOVÉ ŠETŘENÍ – SWOT ANALÝZA

Dotazníkové šetření určené pro místní aktéry i širokou veřejnost se zaměřovalo na zhodnocení silných a slabých stránek, příležitosti a ohrožení tj. SWOT analýzy. Výsledky tohoto dotazníkového šetření byly zapracovány do analytické části a tvořily podklad pro pracovní skupiny. (stěžejní část duben – červen 2014)

ANKETA PRO VEŘEJNOST

Anketa pro veřejnost byla zaměřena na zjištění názoru veřejnosti na oblasti, které je potřeba řešit nebo podporovat. Anketa v podobě textového dokumentu i internetové aplikace byla zveřejněna na webu MAS, facebooku MAS, rozeslána elektronickou poštou nebo osobně předána místním aktérům a obcím s žádostí o další distribuci. Výsledky (předběžné i konečné) byly podkladem pro odborné pracovní skupiny. (stěžejní část únor – srpen 2014)

ZÁSObNÍK PROJEKTŮ

Zásobník projektů je tvořen připravovanými projekty místních aktérů. Prvotním cílem zásobníku projektů bylo zjištění absorpční kapacity území a definování cílových hodnot výstupových indikátorů. Druhotným cílem je vytvoření nástroje pro animační činnost území. Zásobník projektů je veden určeným zaměstnancem MAS. Je dodržována zásada diskrétnosti a zásobník projektů není zveřejňován či poskytován jiným osobám bez souhlasu „vlastníka“ projektu. Zásobník projektů je průběžně aktualizován.

ODBOBNÉ PRACOVNÍ SKUPINY

Odborné pracovní skupiny jsou tvořeny nejen zástupci místního partnerství a obcí, ale také místními aktéry, odborníky a představiteli veřejnosti. Jednání odborných pracovních skupin bylo otevřené veřejnosti a termíný

jednání byly předem zveřejňovány. Kromě pravidelných jednání vzájemná komunikace a práce při tvorbě strategie probíhala elektronickou poštou. Na jednání byly pozváni odborníci.

8., 10, 11. dubna 2014 (Třanovice) – Vize, problémy a potřeba území

23. a 24. dubna 2014 (Třanovice) – Problémy území - charakteristika území (+SWOT analýza, cíle)

13. a 14. května 2014 (Třanovice) – Návrh vize, dekompozice návrhové části

3. a 4. června 2014 (Třanovice) – Návrhová část (+výsledky dotazníků)

8. a 9. července 2014 (Třanovice) – dokončení návrhové části strategie, seznámení s celou strategií

prosinec 2014 (email) – významnost a hierarchie cílů

2. a 6. února 2015 (Třanovice) – vyhodnocení připomínek ke strategií, hierarchie a významnost cílů a priorit, indikátory a monitoring, diskuse nad projekty spolupráce a projekty MAS

23. a 24. června 2015 (Třanovice) - Možnosti podpory přes místní akční skupiny v rámci daného programu resp. tématu, návrh obsahu podpory přes MAS Pobeskydí, projekty spolupráce MAS

22. října 2015 (Třanovice) – Programové rámce, hodnocení spokojenosti

Výstupy a doložení zapojení komunity do tvorby strategie je podrobně zdokumentováno v zápisech, vyhodnocení šetření apod., které jsou dostupné na sekretariátu MAS Pobeskydí a zveřejněny na stránkách MAS Pobeskydí. <http://www.pobeskydi.cz/strategie-2014-2020/zapojeni-verejnosti/>

Zapojení komunity pokračuje i nadále a je zdokumentováno obdobným způsobem.

PŘÍLOHA Č. 3: TEMATICKÉ MAPY

1. Rozmístění obyvatelstva
2. Index vývoje počtu obyvatel I
3. Index vývoje počtu obyvatel II
4. Dynamika obyvatelstva
5. Index demografického stáří
6. Vzdělanostní struktura obyvatelstva
7. Koeficient podnikatelské aktivity
8. Zaměstnavatelé I
9. Zaměstnavatelé II
10. Zemědělství, lesnictví, rybářství I
11. Zemědělství, lesnictví, rybářství II
12. Průmysl I
13. Průmysl II
14. Stavebnictví I
15. Stavebnictví II
16. Atraktivita cestovního ruchu
17. Ubytovací kapacity I
18. Ubytovací kapacity II
19. Podíl ekonomicky aktivních osob
20. Vyjíždka do zaměstnání
21. Míra nezaměstnanosti
22. Převis poptávky na trhu práce
23. Vodovod
24. Plynofikace
25. Kanalizace
26. Školství
27. Zdravotnictví
28. Sociální péče
29. Kultura
30. Sport
31. Struktura využití půdy
32. Struktura zemědělské půdy
33. Index ekologické stability
34. Chráněná území
35. Příjmy obcí
36. Výdaje obcí

ROZMÍSTĚNÍ OBYVATELSTVA

Zobrazené hodnoty:

- Počet obyvatel (k 31. prosinci 2013)
- Míra lidnatosti (k 31. prosinci 2013)

Tabulka č. 1: Rozpětí hodnot

Práh	Počet obyvatel	Míra lidnatosti
Minimum	Nížní Lhoty: 265	Morávka: 12,76 obyvatel/km ²
Maximum	Horní Suchá: 4 585	Horní Suchá: 468,08 obyvatel/km ²

Tabulka č. 2: Srovnání

Území	Počet obyvatel	Míra lidnatosti
Pobeskydí	67 544	124,70 obyvatel/km ²
Moravskoslezský kraj	1 226 832	225,14 obyvatel/km ²
Česká republika	10 512 419	133,29 obyvatel/km ²

Zdroje dat:

- Počet obyvatel v obcích České republiky k 31. prosinci 2013 (Český statistický úřad)
- Data pro místní akční skupiny (MAS) k 30. 6. 2014 (Český statistický úřad)

Obrázek č. 1: Rozmístění obyvatelstva

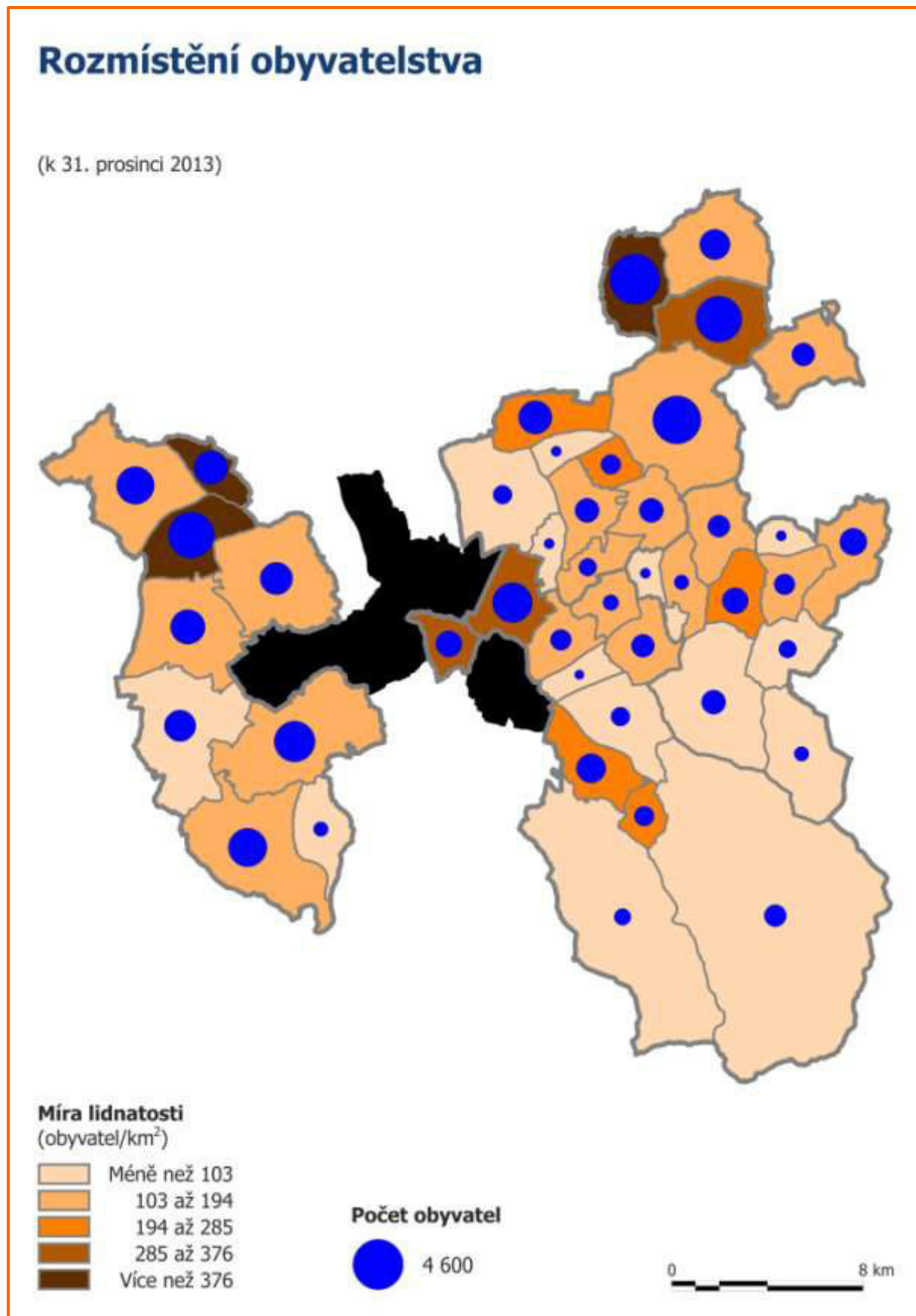

INDEX VÝVOJE POČTU OBYVATEL I

Zobrazené hodnoty:

- Poměr počtu obyvatel k 31. prosinci 2013 a počtu obyvatel k 3. březnu 1991 (= 100 %)

Tabulka č. 3: Rozpětí hodnot

Práh	Index vývoje počtu obyvatel
Minimum	Pražmo: 90,81 %
Maximum	Horní Bludovice: 153,75 %

Tabulka č. 4: Srovnání

Území	Index vývoje počtu obyvatel
Pobeskydí	114,18 %
Moravskoslezský kraj	95,55 %
Česká republika	102,04 %

Zdroje dat:

- Historický lexikon obcí České republiky 1869–2005 (Český statistický úřad)
- Data pro místní akční skupiny (MAS) k 30. 6. 2014 (Český statistický úřad)

Obrázek č. 2: Index vývoje počtu obyvatel I

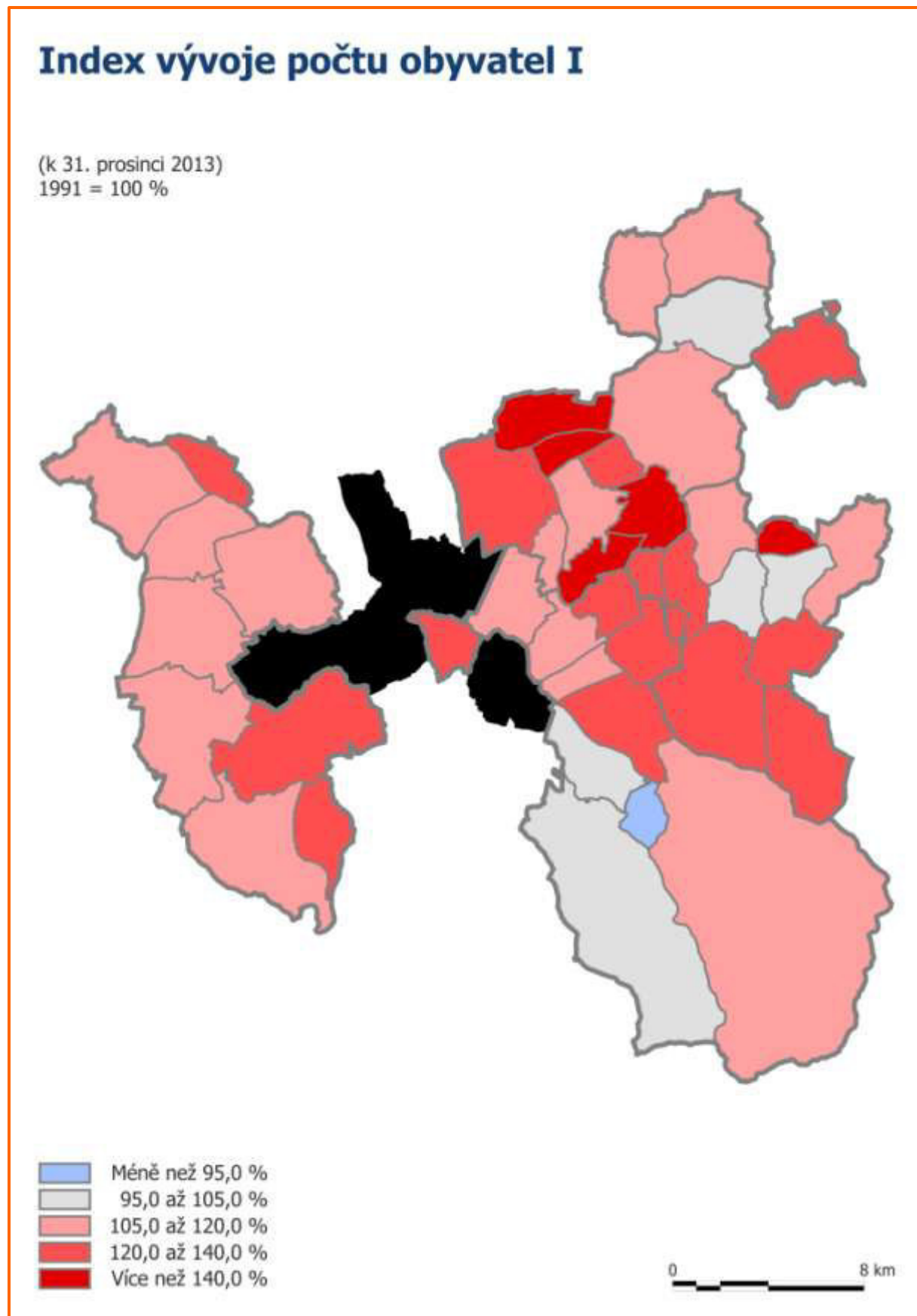

INDEX VÝVOJE POČTU OBYVATEL II

Zobrazené hodnoty:

- Poměr počtu obyvatel k 31. prosinci 2013 a počtu obyvatel k 1. březnu 2001 (= 100 %)

Tabulka č. 5: Rozpětí hodnot

Práh	Index vývoje počtu obyvatel
Minimum	Pražmo: 91,35 %
Maximum	Žermanice: 143,26 %

Tabulka č. 6: Srovnání

Území	Index vývoje počtu obyvatel
Pobeskydí	110,65 %
Moravskoslezský kraj	96,59 %
Česká republika	102,76 %

Zdroje dat:

- Historický lexikon obcí České republiky 1869–2005 (Český statistický úřad)
- Data pro místní akční skupiny (MAS) k 30. 6. 2014 (Český statistický úřad)

Obrázek č. 3: Index vývoje počtu obyvatel II

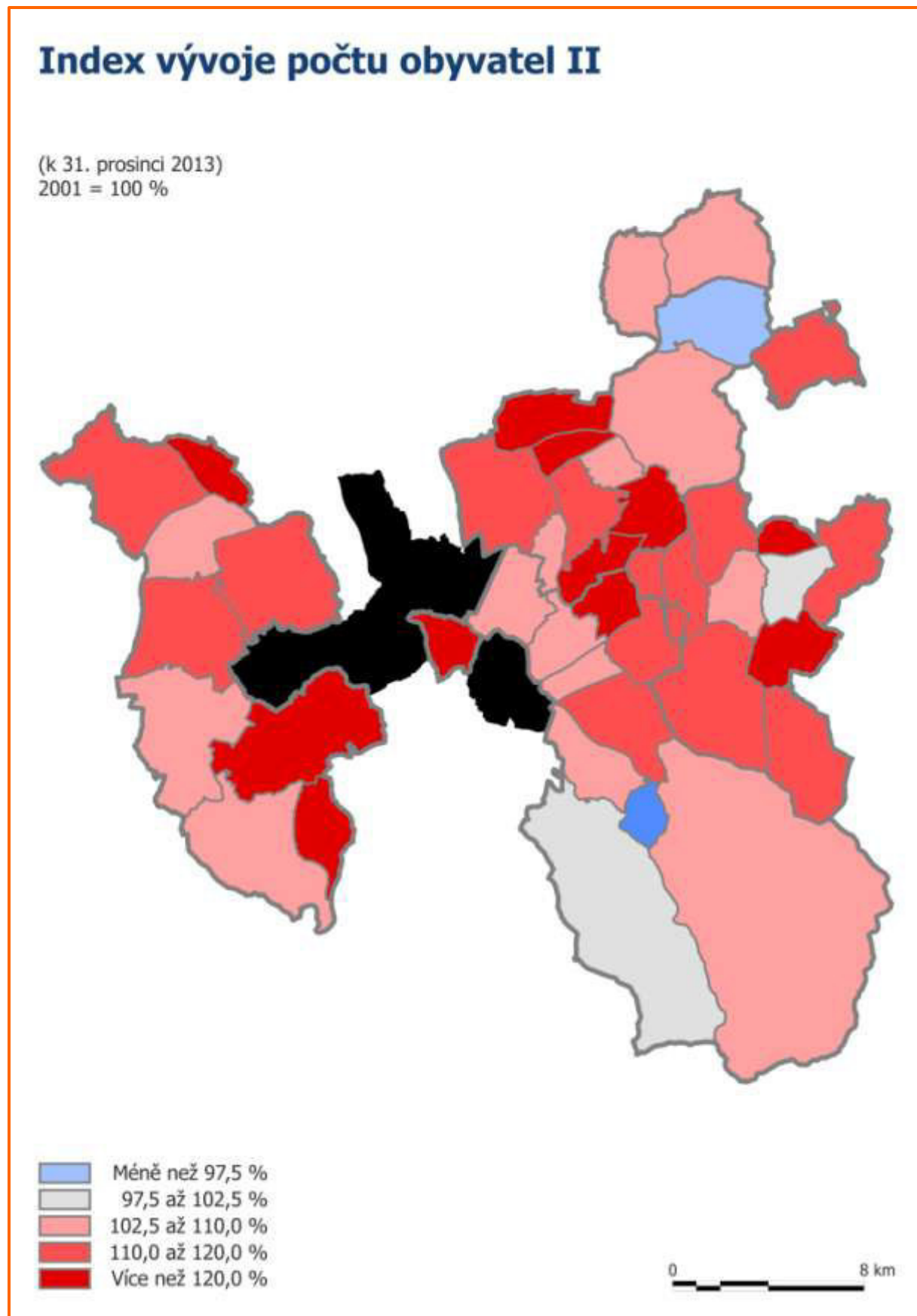

DYNAMIKA OBYVATELSTVA

Zobrazené hodnoty:

- Typologie obcí podle Webbovy metody (za roky 2005–2014)
 - Typy A a B – celkový přírůstek obyvatelstva hnaný přirozenou reprodukcí
 - Typy C a D – celkový přírůstek obyvatelstva hnaný migrací
 - Typy E a F – celkový úbytek obyvatelstva hnaný přirozenou reprodukcí
 - Typy G a H – celkový úbytek obyvatelstva hnaný migrací

Zdroje dat:

- Územní změny, počty obyvatel, narození, zemřelí, stěhování (Český statistický úřad)

Obrázek č. 4: Dynamika obyvatelstva

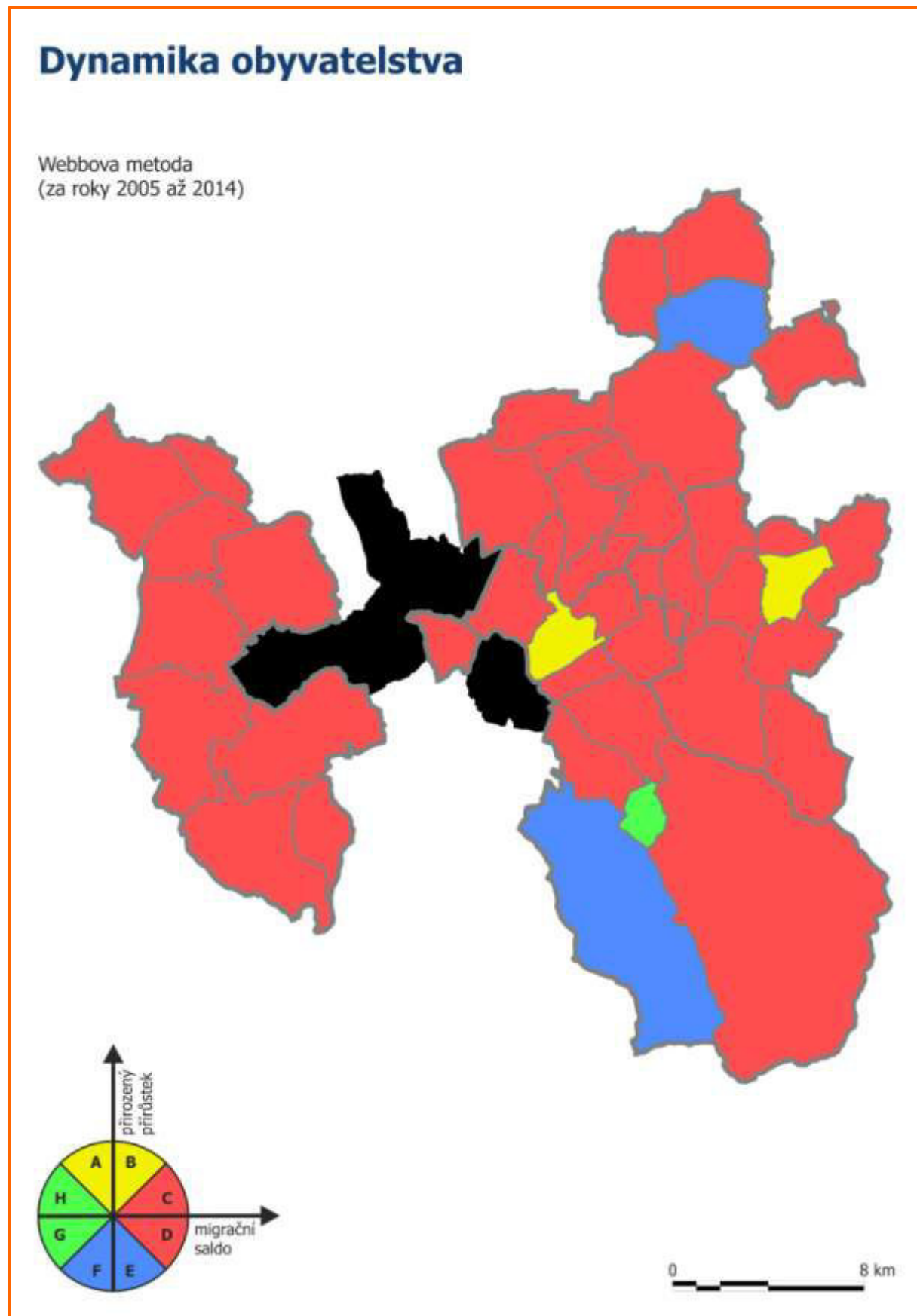

INDEX DEMOGRAFICKÉHO STÁŘÍ

Zobrazené hodnoty:

- Poměr počtu obyvatel v poproduktivním věku (65 a více let) a počtu obyvatel v předproduktivním věku (0–14 let; k 31. prosinci 2013)

Tabulka č. 7: Rozpětí hodnot

Práh	Index demografického stáří
Minimum	Žermanice: 0,6275
Maximum	Nižní Lhoty: 1,4857

Tabulka č. 8: Srovnání

Území	Index demografického stáří
Pobeskydí	1,0763
Moravskoslezský kraj	1,1604
Česká republika	1,1573

Zdroje dat:

- Data pro místní akční skupiny (MAS) k 30. 6. 2014 (Český statistický úřad)

Obrázek č. 5: Index demografického stáří

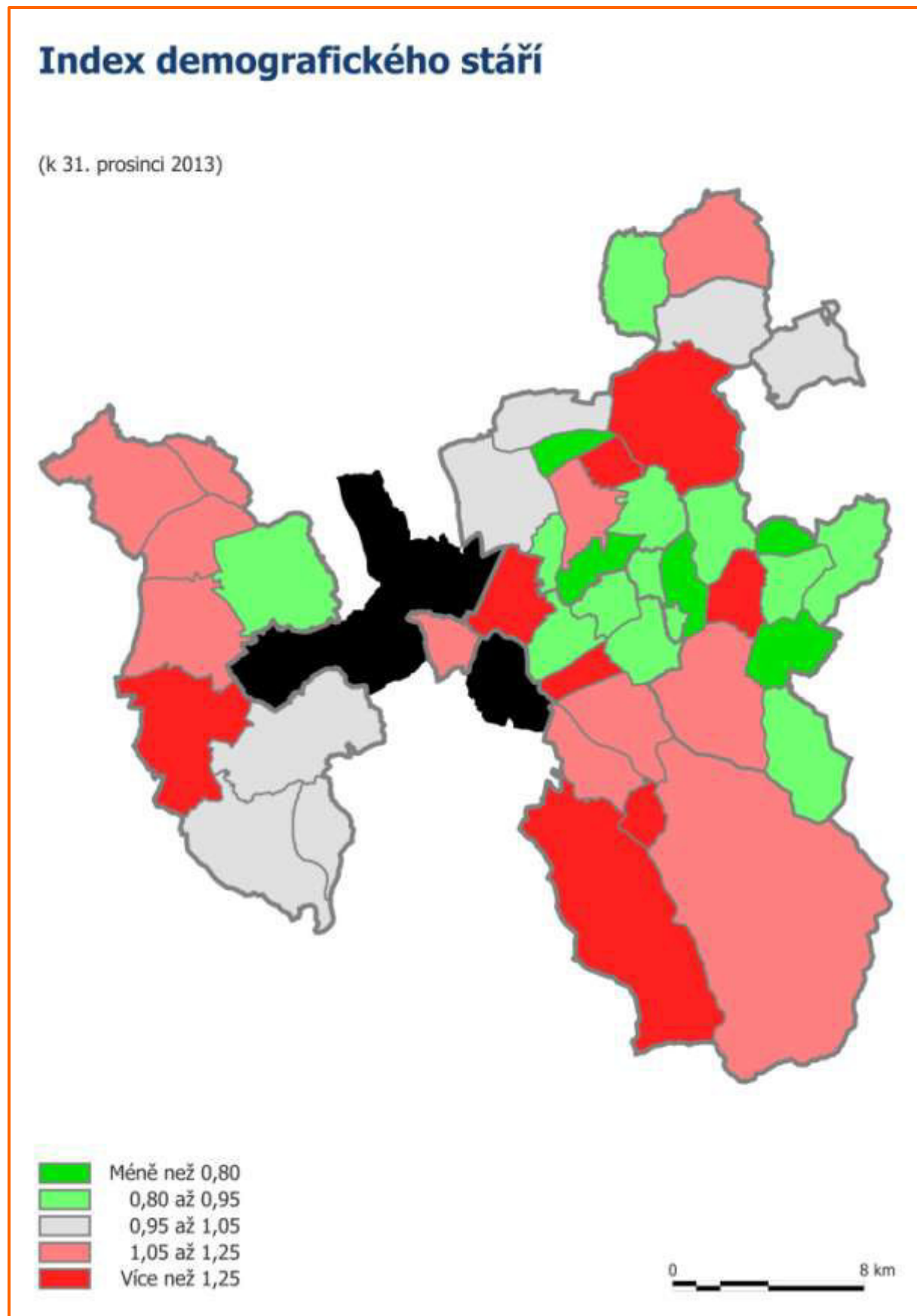

VZDĚLANOSTNÍ STRUKTURA OBYVATELSTVA

Zobrazené hodnoty:

- Podíl vysokoškolsky vzdělaného obyvatelstva na počtu obyvatel starších 15 let (k 26. březnu 2011)

Tabulka č. 9: Rozpětí hodnot

Práh	Podíl vysokoškolsky vzdělaného obyvatelstva
Minimum	Vojkovice: 7,47 %
Maximum	Vělopolí: 20,09 %

Tabulka č. 10: Srovnání

Území	Podíl vysokoškolsky vzdělaného obyvatelstva
Pobeskydí	11,95 %
Moravskoslezský kraj	11,24 %
Česká republika	12,46 %

Zdroje dat:

- Sčítání lidu, domů a bytů 2011 (Český statistický úřad)

Obrázek č. 6: Vzdělanostní struktura obyvatelstva

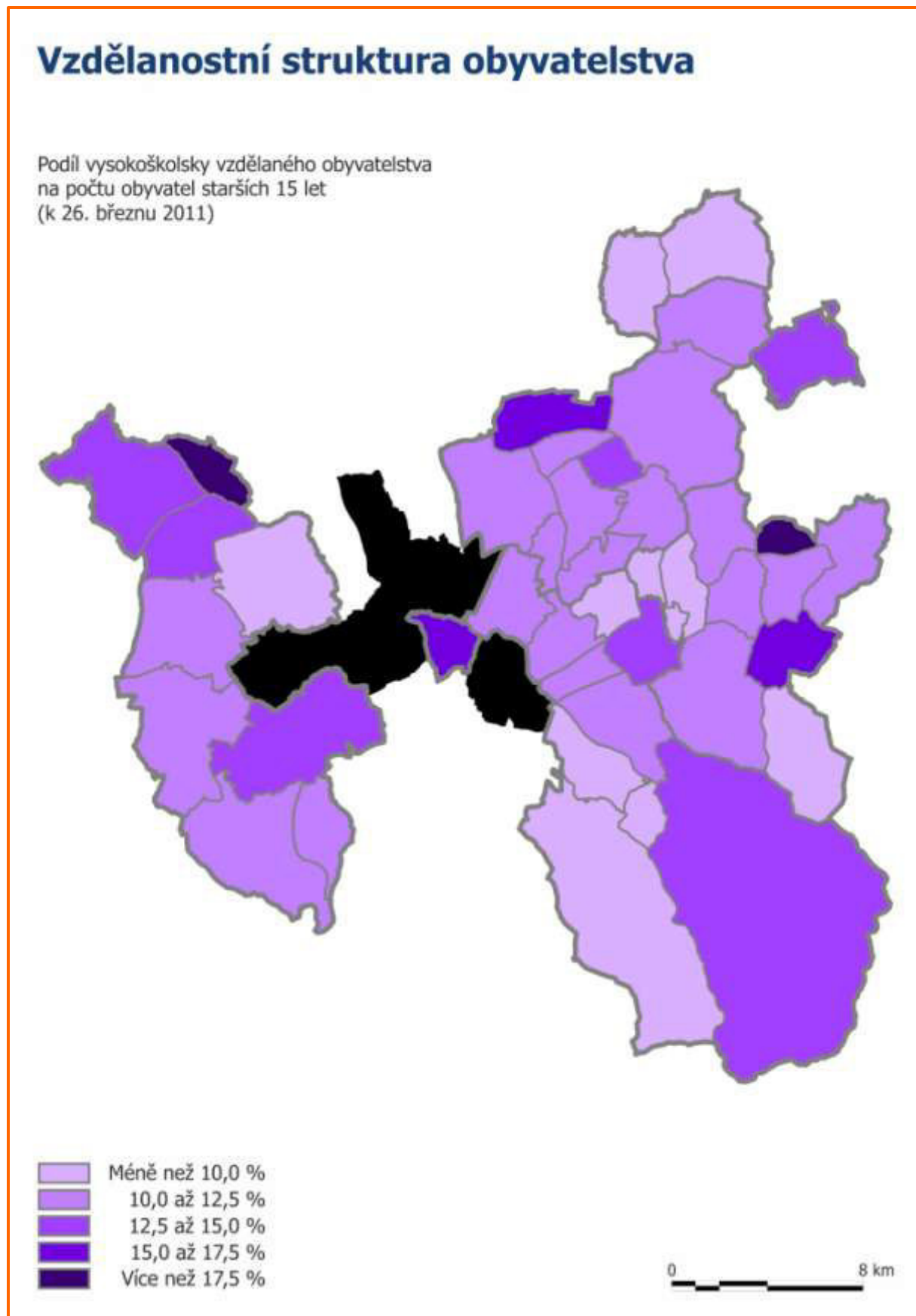

KOEFICIENT PODNIKATELSKÉ AKTIVITY

Zobrazené hodnoty:

- Poměr počtu aktivních subjektů k 31. prosinci 2013 a počtu obyvatel k 31. prosinci 2013

Tabulka č. 11: Rozpětí hodnot

Práh	Koeficient podnikatelské aktivity
Minimum	Stonava: 0,0682
Maximum	Staré Město: 0,1691

Tabulka č. 12: Srovnání

Území	Koeficient podnikatelské aktivity
Pobeskydí	0,1056
Moravskoslezský kraj	0,1056
Česká republika	0,1399

Zdroje dat:

- Veřejná databáze Českého statistického úřadu (Český statistický úřad)
- Počet obyvatel v obcích České republiky k 31. prosinci 2013 (Český statistický úřad)

Obrázek č. 7: Koeficient podnikatelské aktivity

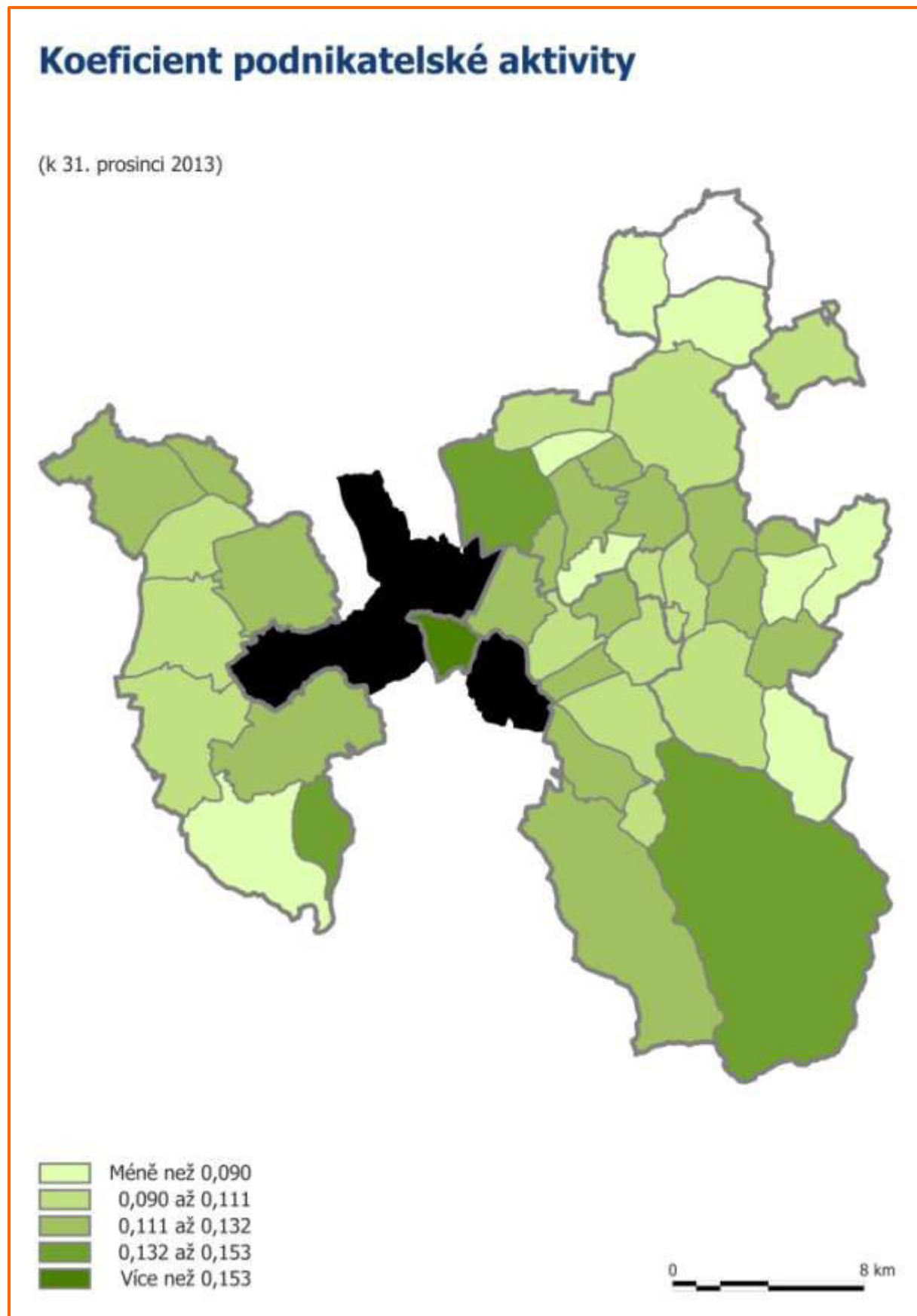

ZAMĚSTNAVATELÉ I

Zobrazené hodnoty:

- Počet aktivních subjektů podle počtu zaměstnanců (za rok 2013)

Zdroje dat:

- Veřejná databáze Českého statistického úřadu (Český statistický úřad)

Obrázek č. 8: Zaměstnavatelé I

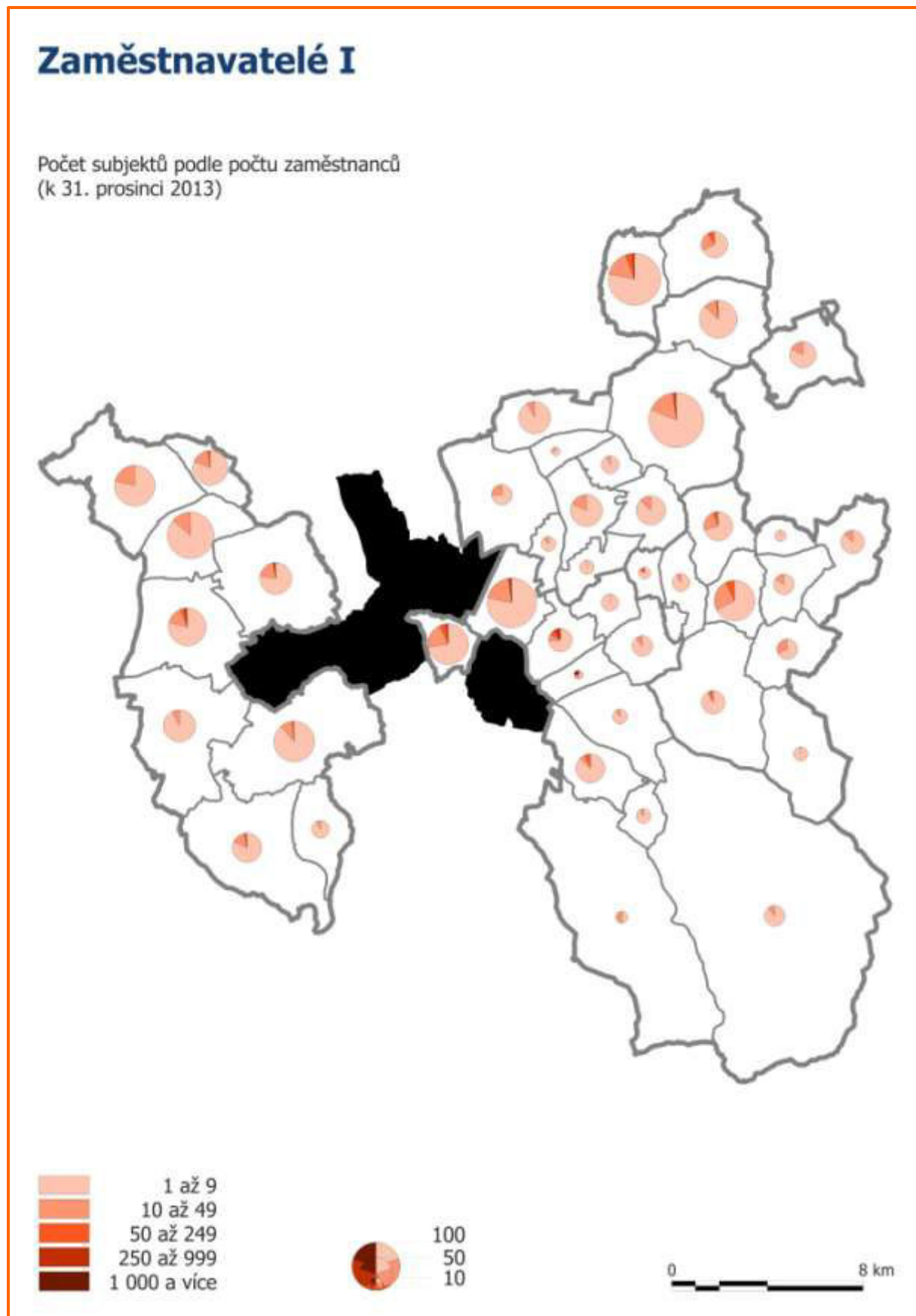

ZAMĚSTNAVATELÉ II

Zobrazené hodnoty:

- Počet zaměstnanců podle velikostních kategorií zaměstnavatelů (aktivních subjektů; za rok 2013)

Zdroje dat:

- Veřejná databáze Českého statistického úřadu (Český statistický úřad)

Obrázek č. 9: Zaměstnavatelé II

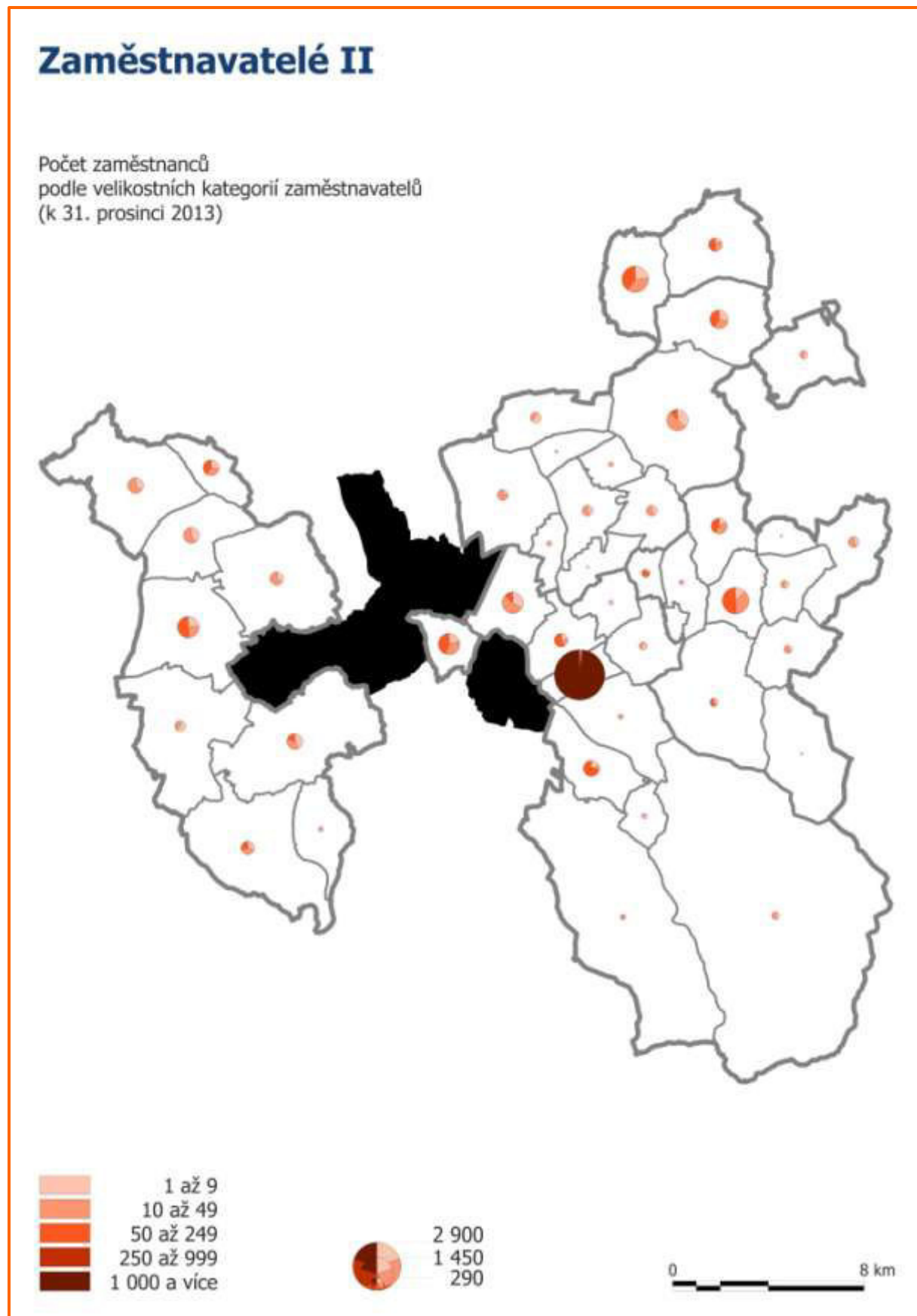

ZEMĚDĚLSTVÍ, LESNICTVÍ, RYBÁŘSTVÍ I

Zobrazené hodnoty:

- Počet aktivních subjektů působících v oblasti zemědělství, lesnictví a rybářství (za rok 2013)
- Podíl počtu těchto subjektů na počtu všech subjektů (za rok 2013)

Tabulka č. 13: Rozpětí hodnot

Práh	Počet subjektů	Podíl subjektů
Minimum	2 obce: 2	Staré Město: 1,60 %
Maximum	Morávka: 38	Krásná: 33,33 %

Tabulka č. 14: Srovnání

Území	Počet subjektů	Podíl subjektů
Pobeskydí	573	8,03 %
Moravskoslezský kraj	5 459	4,21 %
Česká republika	71 036	4,83 %

Zdroje dat:

- Veřejná databáze Českého statistického úřadu (Český statistický úřad)

Obrázek č. 10: Zemědělství, lesnictví, rybářství I

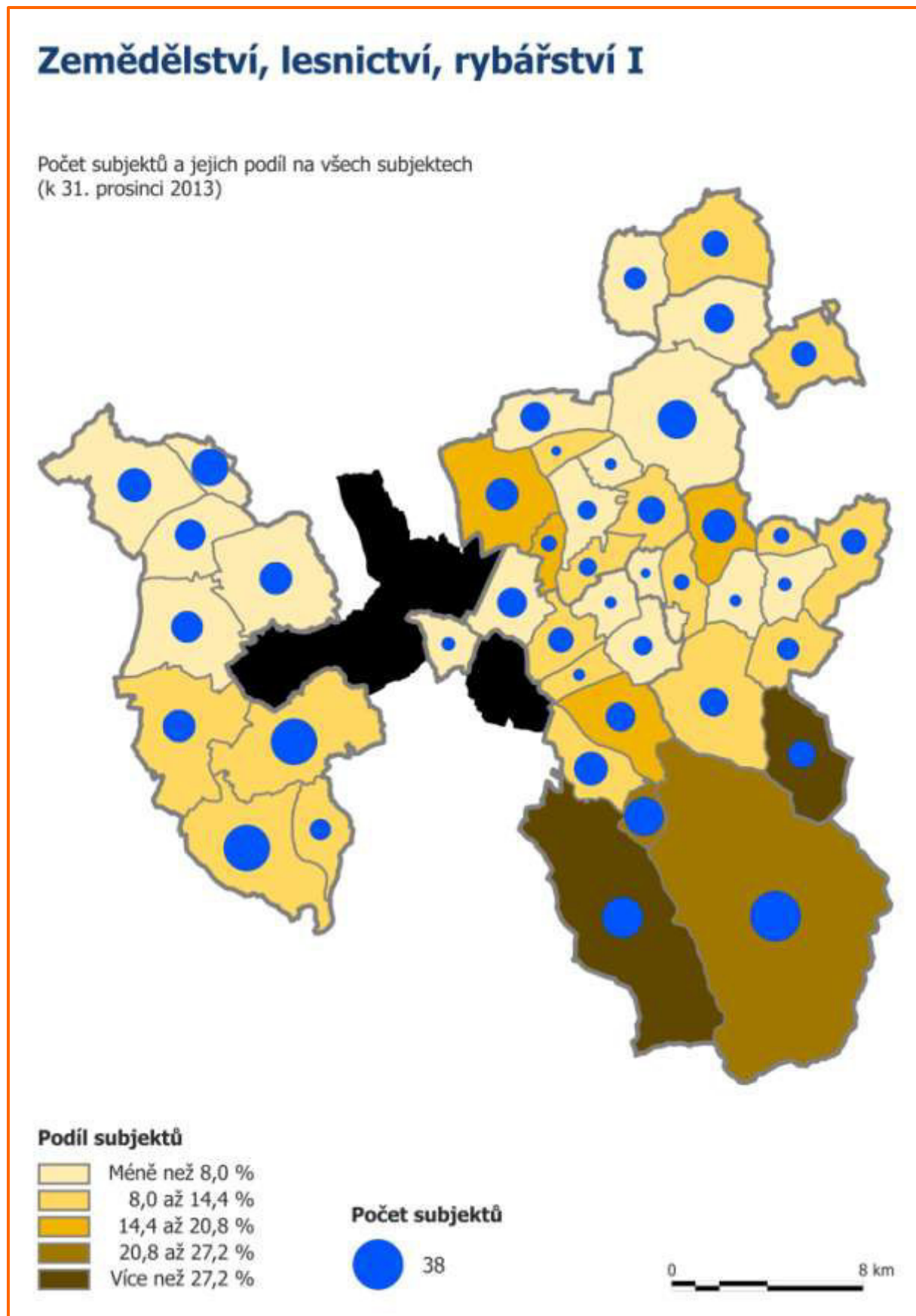

ZEMĚDĚLSTVÍ, LESNICTVÍ, RYBÁŘSTVÍ II

Zobrazené hodnoty:

- Počet osob zaměstnaných v oblasti zemědělství, lesnictví a rybářství (k 26. březnu 2011)
- Podíl počtu těchto osob na počtu ekonomicky aktivních osob (k 26. březnu 2011)

Tabulka č. 15: Rozpětí hodnot

Práh	Počet zaměstnaných	Podíl zaměstnaných
Minimum	Vělopolí: 0	Vělopolí: 0,00 %
Maximum	Kozlovice: 44	Krásná: 8,75 %

Tabulka č. 16: Srovnání

Území	Počet zaměstnaných	Podíl zaměstnaných
Pobeskydí	710	2,32 %
Moravskoslezský kraj	8 517	1,48 %
Česká republika	124 284	2,45 %

Zdroje dat:

- Sčítání lidu, domů a bytů 2011 (Český statistický úřad)

Obrázek č. 11: Zemědělství, lesnictví, rybářství II

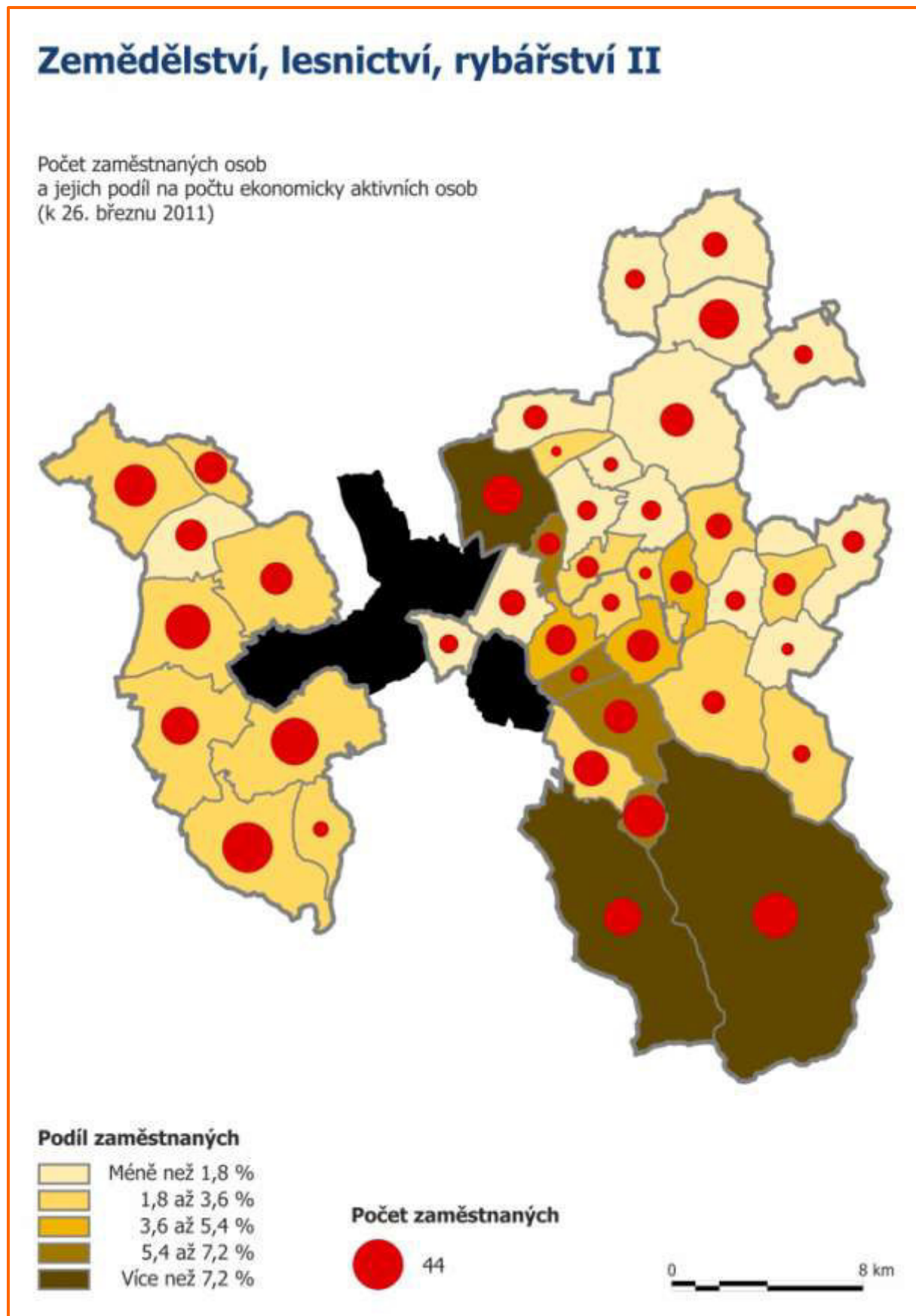

PRŮMYSL I

Zobrazené hodnoty:

- Počet aktivních subjektů působících v průmyslu (za rok 2013)
- Podíl počtu těchto subjektů na počtu všech subjektů (za rok 2013)

Tabulka č. 17: Rozpětí hodnot

Práh	Počet subjektů	Podíl subjektů
Minimum	Dolní Tošanovice: 1	Dolní Tošanovice: 3,33 %
Maximum	Brušperk: 63	Pazderna: 25,00 %

Tabulka č. 18: Srovnání

Území	Počet subjektů	Podíl subjektů
Pobeskydí	1 011	14,17 %
Moravskoslezský kraj	17 299	13,35 %
Česká republika	182 722	12,82 %

Zdroje dat:

- Veřejná databáze Českého statistického úřadu (Český statistický úřad)

Obrázek č. 12: Průmysl I

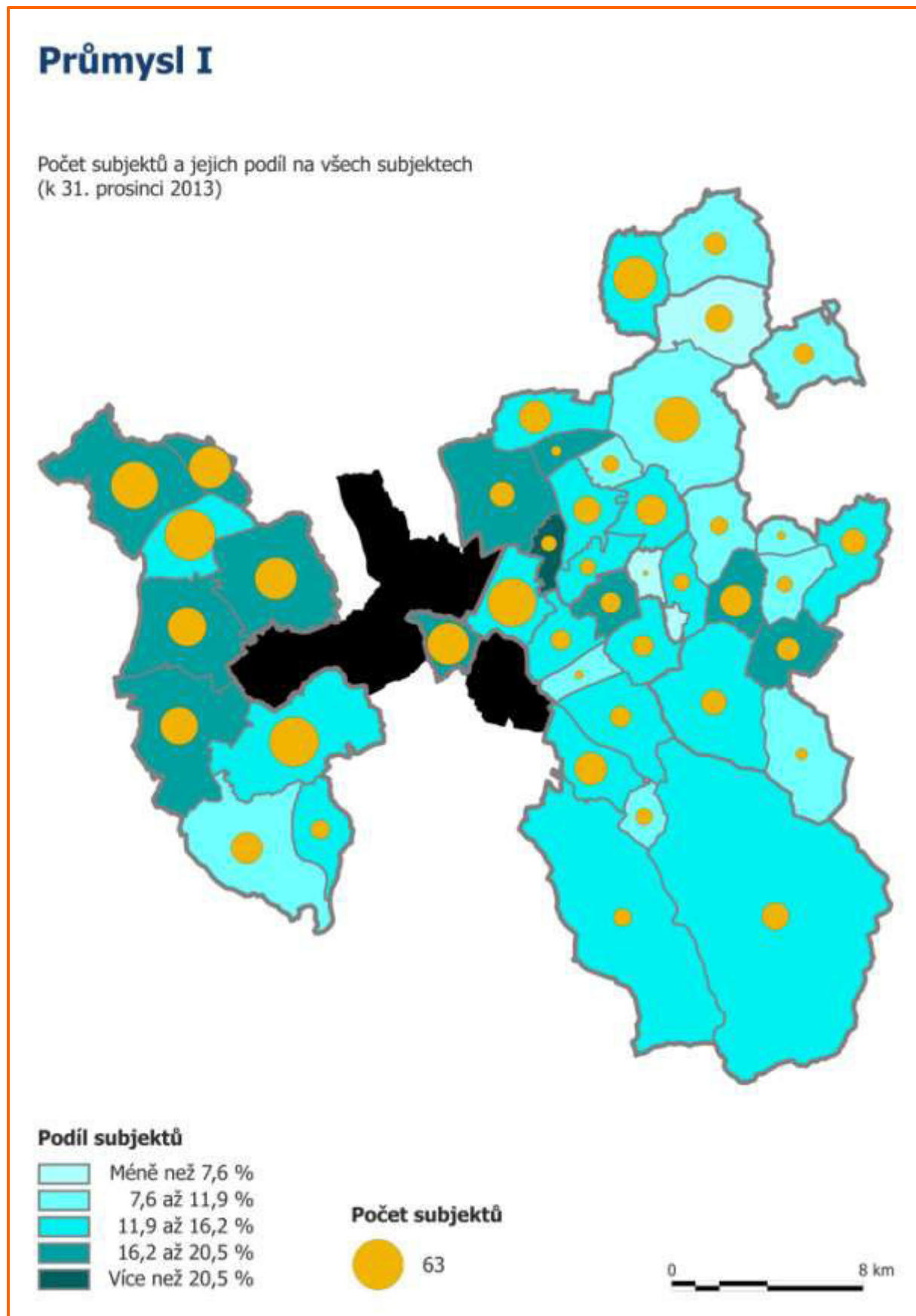

PRŮMYSL II

Zobrazené hodnoty:

- Počet osob zaměstnaných v průmyslu (k 26. březnu 2011)
- Podíl počtu těchto osob na počtu ekonomicky aktivních osob (k 26. březnu 2011)

Tabulka č. 19: Rozpětí hodnot

Práh	Počet zaměstnaných	Podíl zaměstnaných
Minimum	Nižní Lhoty: 25	Komorní Lhotka: 22,91 %
Maximum	Albrechtice: 612	Kozlovice: 37,40 %

Tabulka č. 20: Srovnání

Území	Počet zaměstnaných	Podíl zaměstnaných
Pobeskydí	9 015	29,42 %
Moravskoslezský kraj	151 923	26,39 %
Česká republika	1 161 216	22,86 %

Zdroje dat:

- Sčítání lidu, domů a bytů 2011 (Český statistický úřad)

Obrázek č. 13: Průmysl II

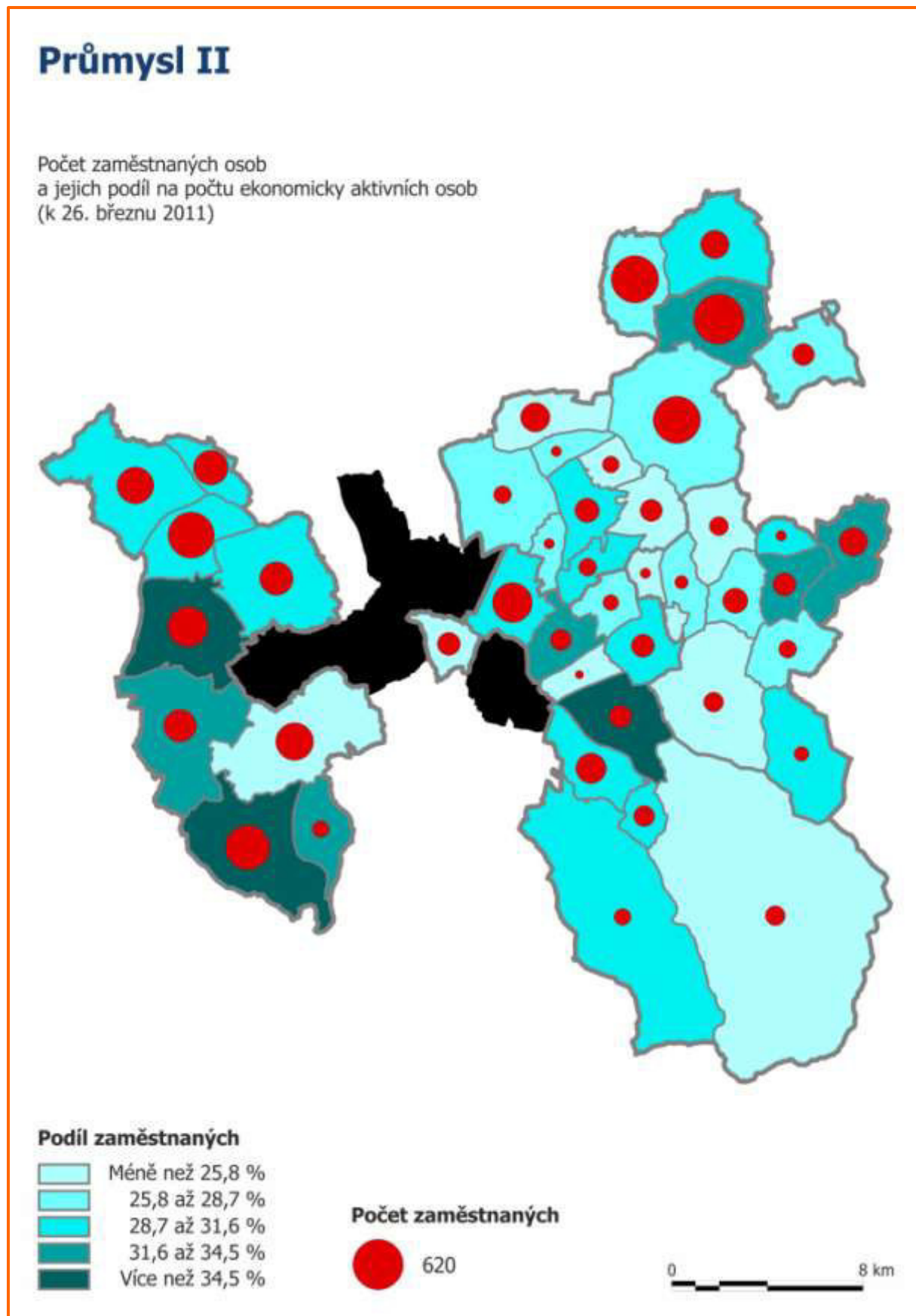

STAVEBNICTVÍ I

Zobrazené hodnoty:

- Počet aktivních subjektů působících ve stavebnictví (za rok 2013)
- Podíl počtu těchto subjektů na počtu všech subjektů (za rok 2013)

Tabulka č. 21: Rozpětí hodnot

Práh	Počet subjektů	Podíl subjektů
Minimum	Žermanice: 2	Horní Domaslavice: 5,56 %
Maximum	Brušperk: 53	Dolní Tošanovice: 30,00 %

Tabulka č. 22: Srovnání

Území	Počet subjektů	Podíl subjektů
Pobeskydí	840	11,77 %
Moravskoslezský kraj	15 678	12,10 %
Česká republika	182 722	12,42 %

Zdroje dat:

- Veřejná databáze Českého statistického úřadu (Český statistický úřad)

Obrázek č. 14: Stavebnictví I

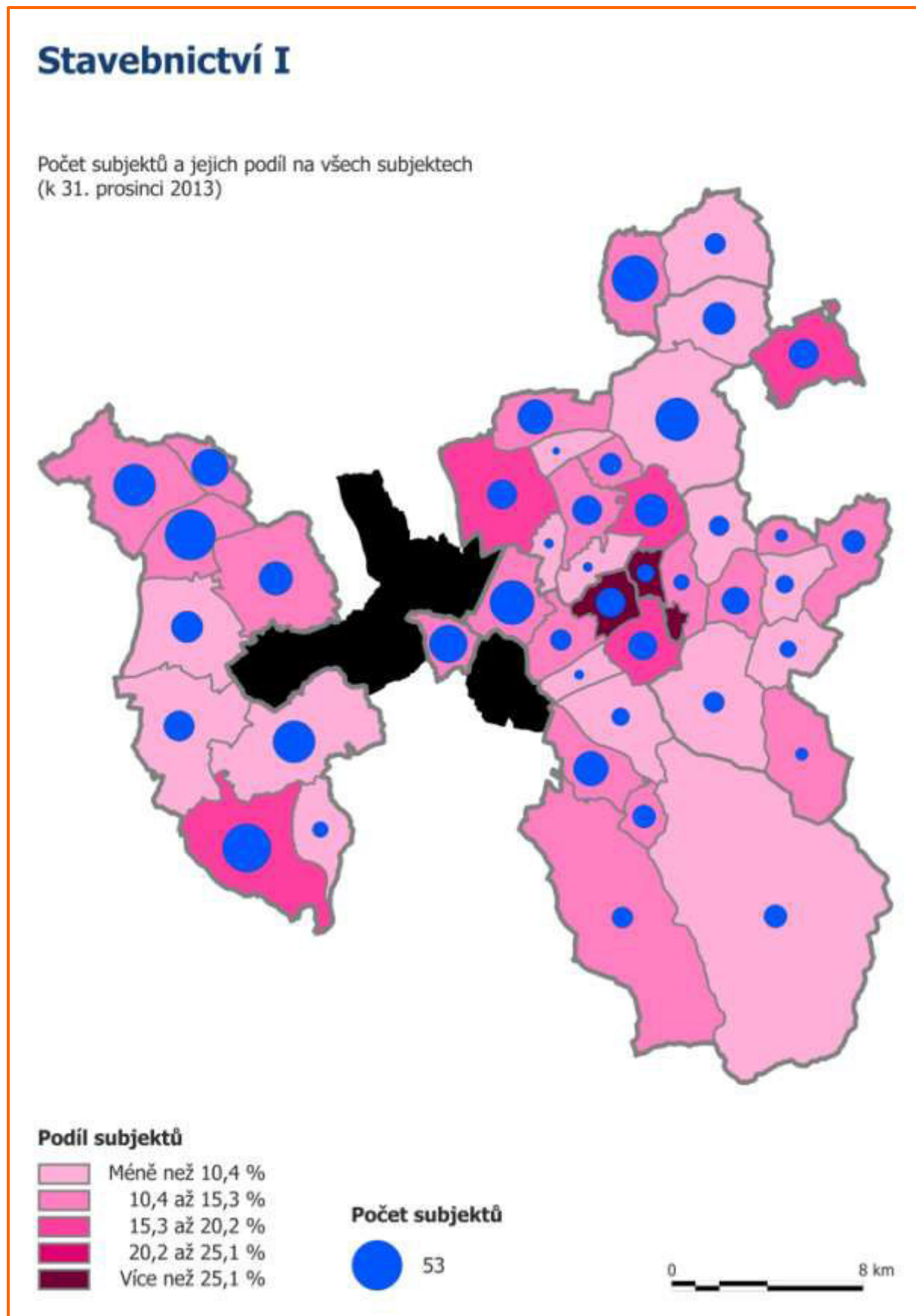

STAVEBNICTVÍ II

Zobrazené hodnoty:

- Počet osob zaměstnaných ve stavebnictví (k 26. březnu 2011)
- Podíl počtu těchto osob na počtu ekonomicky aktivních osob (k 26. březnu 2011)

Tabulka č. 23: Rozpětí hodnot

Práh	Počet zaměstnaných	Podíl zaměstnaných
Minimum	Nižní Lhoty: 5	Nošovice: 3,63 %
Maximum	Brušperk: 115	Žermanice: 11,89 %

Tabulka č. 24: Srovnání

Území	Počet zaměstnaných	Podíl zaměstnaných
Pobeskydí	1 732	5,65 %
Moravskoslezský kraj	31 527	5,48 %
Česká republika	313 662	6,17 %

Zdroje dat:

- Sčítání lidu, domů a bytů 2011 (Český statistický úřad)

Obrázek č. 15: Stavebnictví II

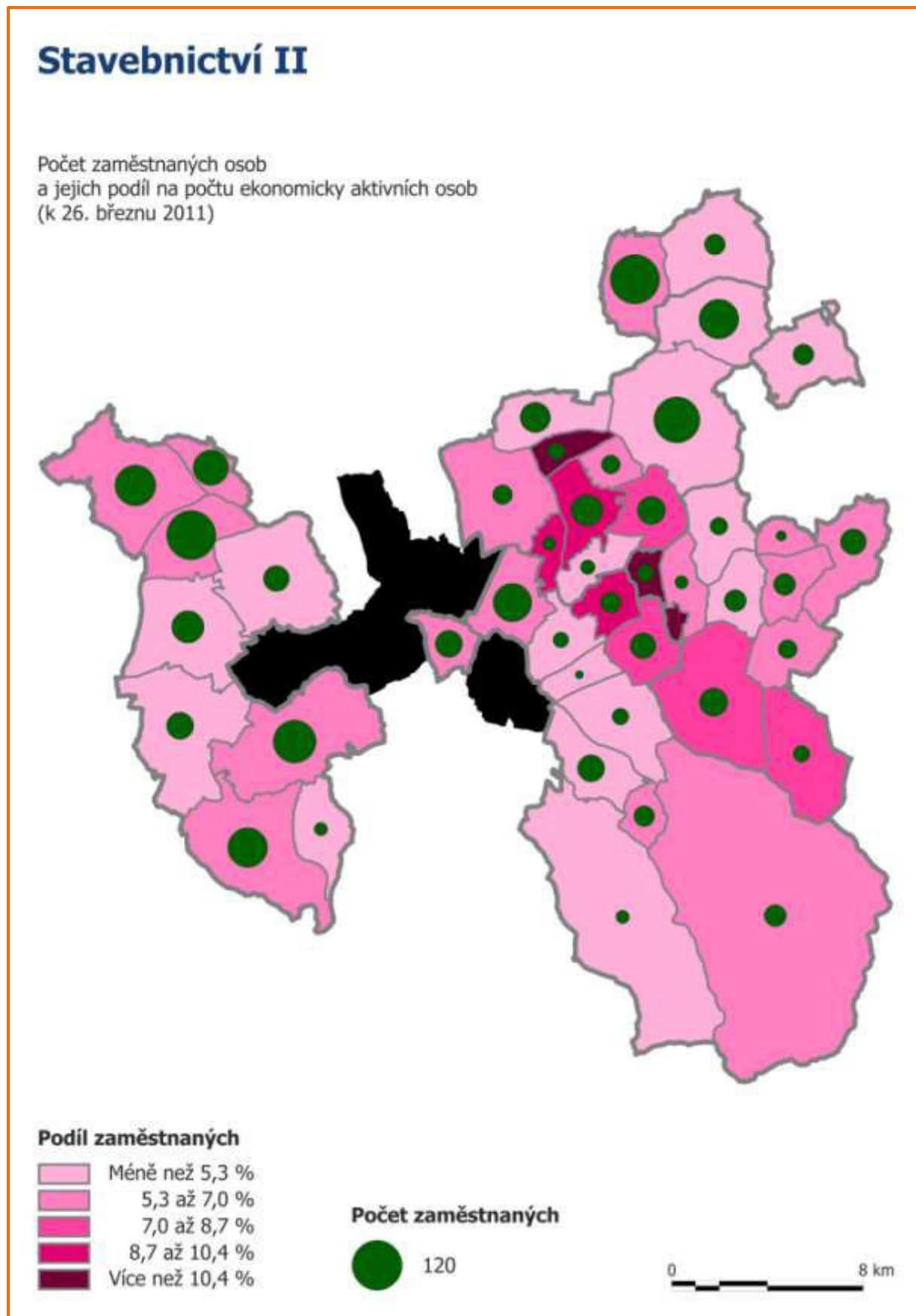

ATRAKTIVITY CESTOVNÍHO RUCHU

Zobrazené hodnoty:

- Vybrané atraktivity cestovního ruchu
 - 1 – Vodní nádrž Těrlicko
 - 2 – Vodní nádrž Žermanice
 - 3 – Vodní nádrž Morávka
 - 4 – Kostel sv. Petra a Pavla
 - 5 – Archeopark Chotěbuz
 - 6 – Zámek ve Staré Vsi nad Ondřejnicí
 - 7 – Kostel sv. Jana Křtitele
 - 8 – Městská památková zóna Brušperk
 - 9 – Vesnická památková zóna Komorní Lhotka
 - 10 – Prašivá a Kostel sv. Antonína Paduánského
 - 11 – Hrad Hukvaldy
 - 12 – Národní kulturní památka Noční přechod
 - 13 – Lysá hora
 - 14 – Řeka
 - 15 – Visalaje
 - 16 – Ropice Golf Resort

Zdroje dat:

- Internetové stránky
- Tištěné propagační materiály
- Turistické mapy

Obrázek č. 16: Atraktivity cestovního ruchu

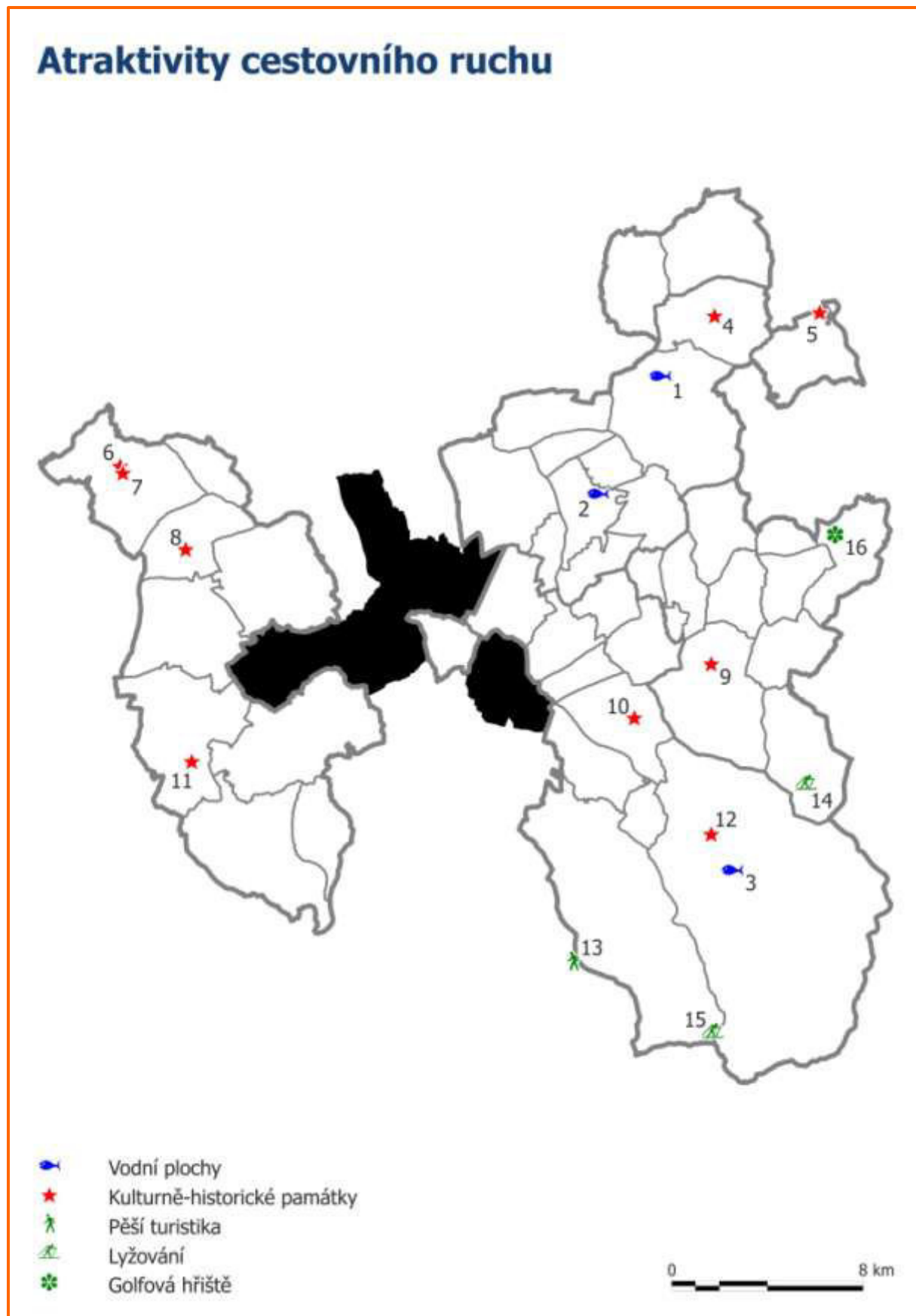

UBYTOVACÍ KAPACITY I

Zobrazené hodnoty:

- Počet hromadných ubytovacích zařízení (k 31. prosinci 2013)

Tabulka č. 25: Rozpětí hodnot

Práh	Počet zařízení
Minimum	22 obcí: 0
Maximum	Těrlicko: 9

Tabulka č. 26: Srovnání

Území	Počet zařízení
Pobeskydí	60
Moravskoslezský kraj	618
Česká republika	9 970

Zdroje dat:

- Veřejná databáze Českého statistického úřadu (Český statistický úřad)

Obrázek č. 17: Ubytovací kapacity I

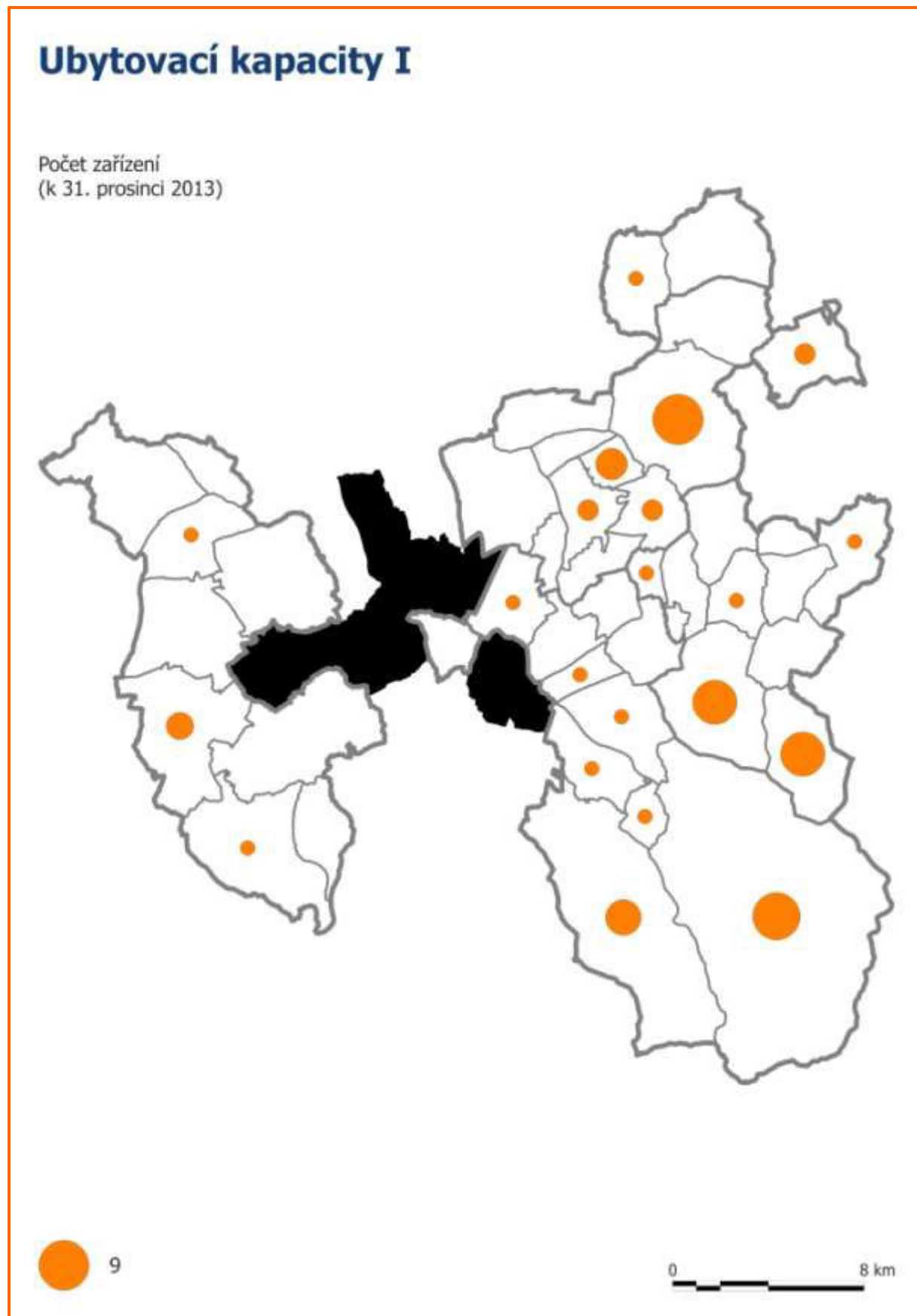

UBYTOVACÍ KAPACITY II

Zobrazené hodnoty:

- Počet lůžek v hromadných ubytovacích zařízeních (k 31. prosinci 2013)

Tabulka č. 27: Rozpětí hodnot

Práh	Počet lůžek
Minimum	22 obcí: 0
Maximum	Morávka: 426

Tabulka č. 28: Srovnání

Území	Počet lůžek
Pobeskydí	x
Moravskoslezský kraj	30 867
Česká republika	554 523

Poznámka: vzhledem k tomu, že zveřejněná evidence Českého statistického úřadu není úplná, mají informace uvedené v této mapě a doprovodném textu pouze orientační charakter.

Zdroje dat:

- Veřejná databáze Českého statistického úřadu (Český statistický úřad)

Obrázek č. 18: Ubytovací kapacity II

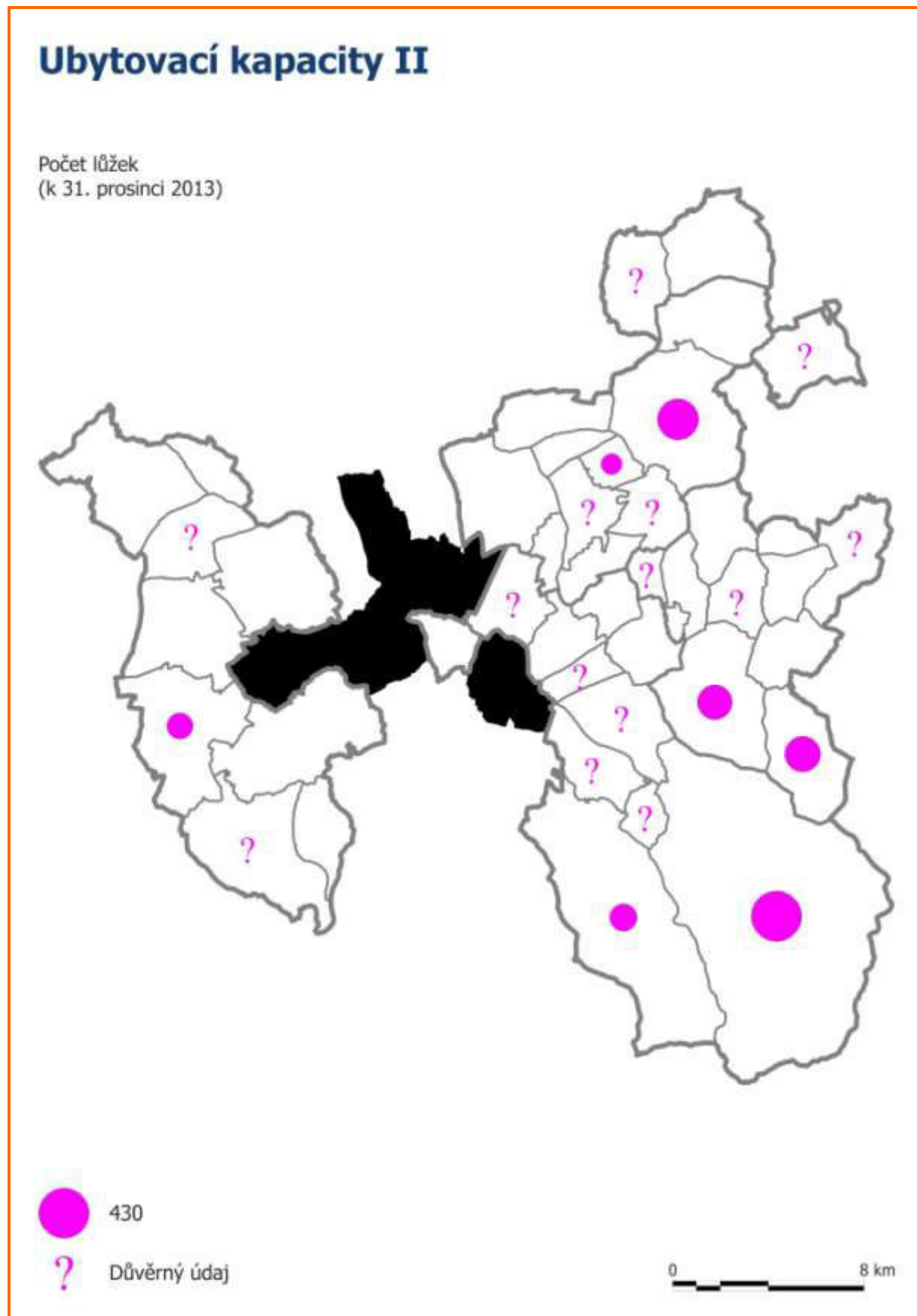

PODÍL EKONOMICKY AKTIVNÍCH OSOB

Zobrazené hodnoty:

- Podíl počtu ekonomicky aktivních osob na počtu obyvatel (k 26. březnu 2011)

Tabulka č. 29: Rozpětí hodnot

Práh	Podíl ekonomicky aktivních osob
Minimum	Nižní Lhoty: 41,18 %
Maximum	Lhotka: 53,89 %

Tabulka č. 30: Srovnání

Území	Podíl ekonomicky aktivních osob
Pobeskydí	47,38 %
Moravskoslezský kraj	47,74 %
Česká republika	48,68 %

Zdroje dat:

- Sčítání lidu, domů a bytů 2011 (Český statistický úřad)

Obrázek č. 19: Podíl ekonomicky aktivních osob

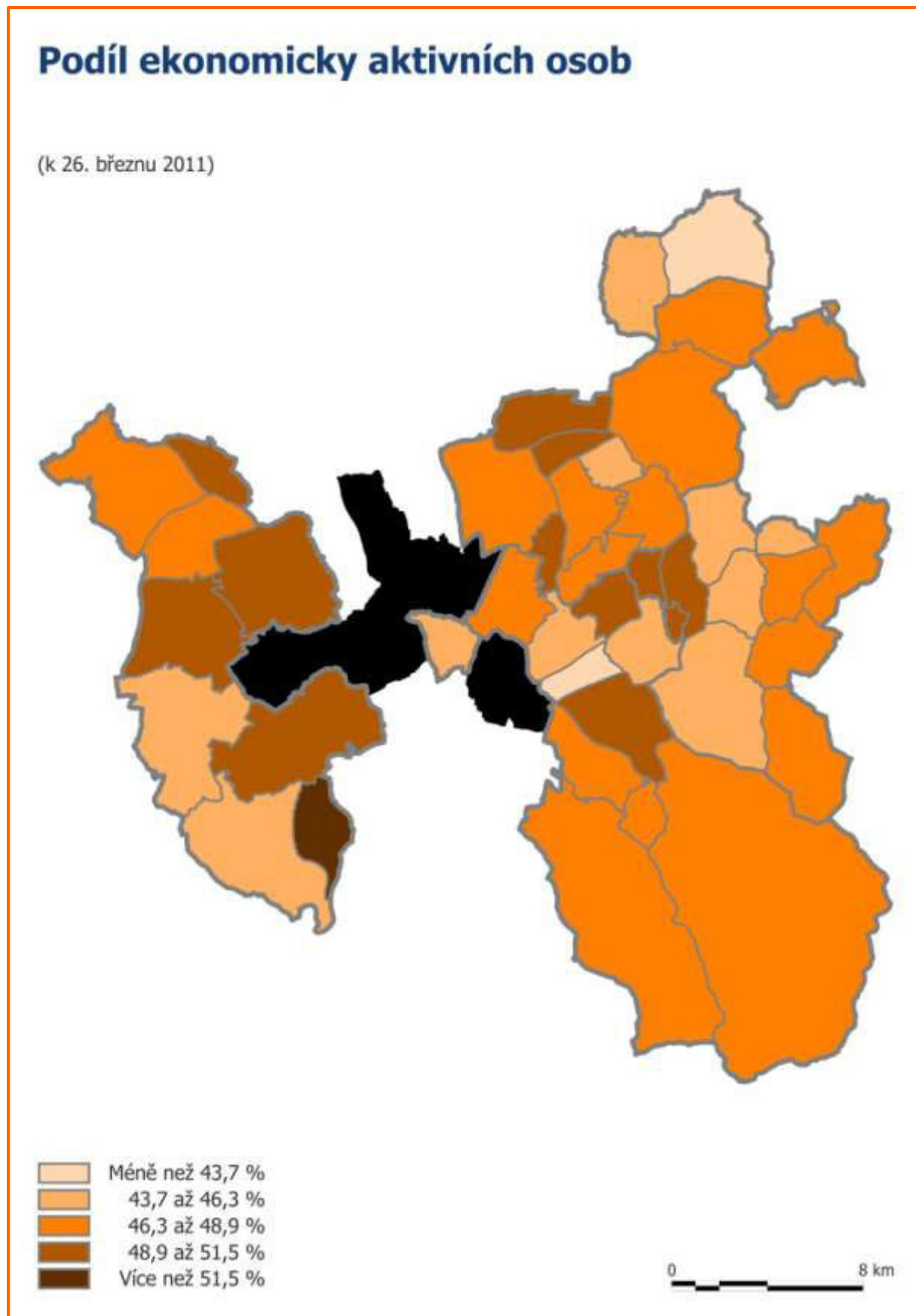

VYJÍŽDKA DO ZAMĚSTNÁNÍ

Zobrazené hodnoty:

- Podíl počtu osob vyjíždějících denně mimo obec do zaměstnání na počtu ekonomicky aktivních osob (k 26. březnu 2011)

Tabulka č. 31: Rozpětí hodnot

Práh	Podíl vyjíždějících zaměstnaných
Minimum	Staříč: 29,77 %
Maximum	Vělopolí: 57,69 %

Tabulka č. 32: Srovnání

Území	Podíl vyjíždějících zaměstnaných
Pobeskydí	39,56 %
Moravskoslezský kraj	19,65 %
Česká republika	18,94 %

Zdroje dat:

- Sčítání lidu, domů a bytů 2011 (Český statistický úřad)

Obrázek č. 20: Vyjížd'ka do zaměstnání

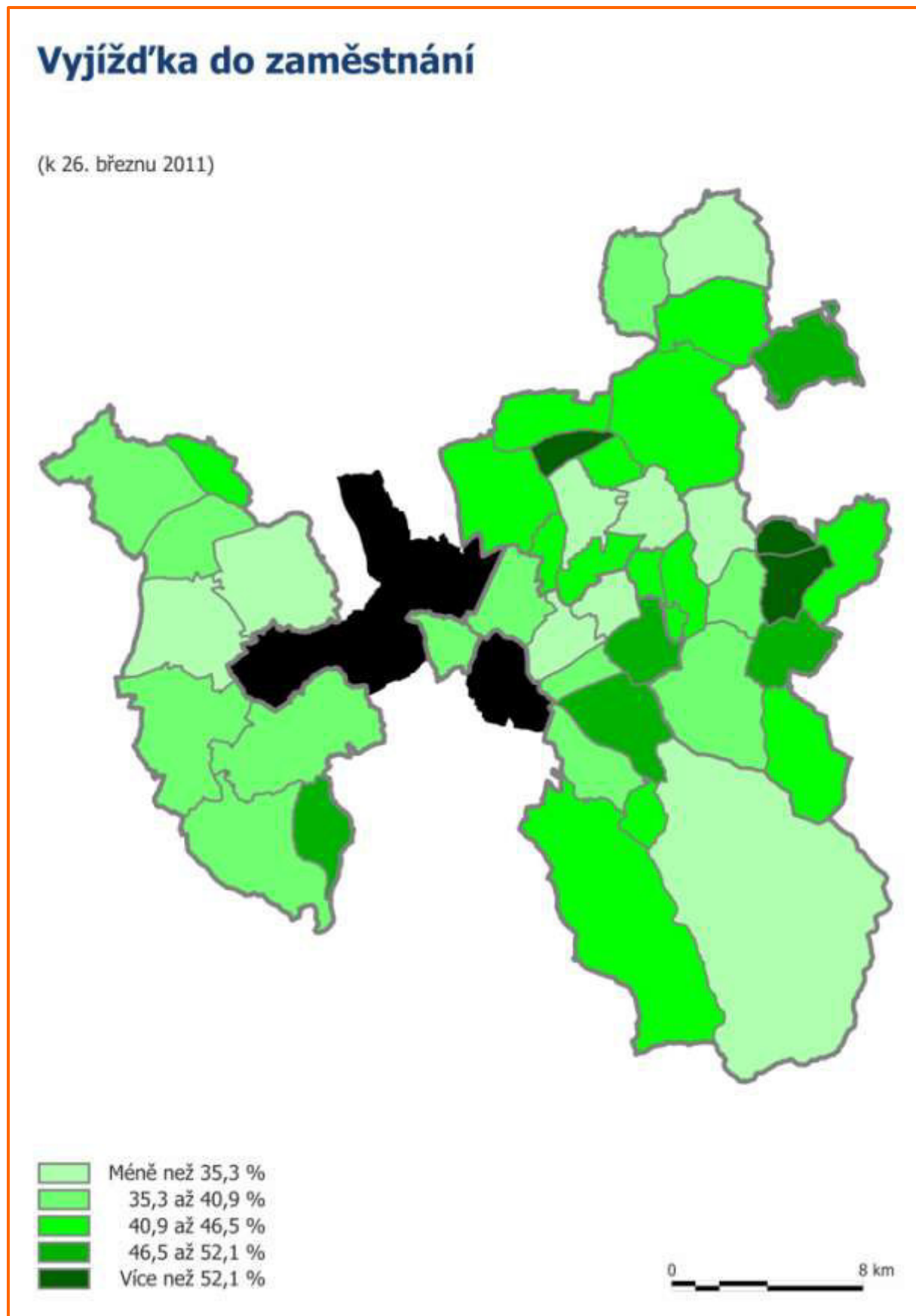

MÍRA NEZAMĚSTNANOSTI

Zobrazené hodnoty:

- Míra nezaměstnanosti (k 26. březnu 2011)

Tabulka č. 33: Rozpětí hodnot

Práh	Míra nezaměstnanosti
Minimum	Řeka: 6,36 %
Maximum	Horní Suchá: 15,73 %

Tabulka č. 34: Srovnání

Území	Míra nezaměstnanosti
Pobeskydí	9,79 %
Moravskoslezský kraj	12,40 %
Česká republika	9,84 %

Zdroje dat:

- Sčítání lidu, domů a bytů 2011 (Český statistický úřad)

Obrázek č. 21: Míra nezaměstnanosti

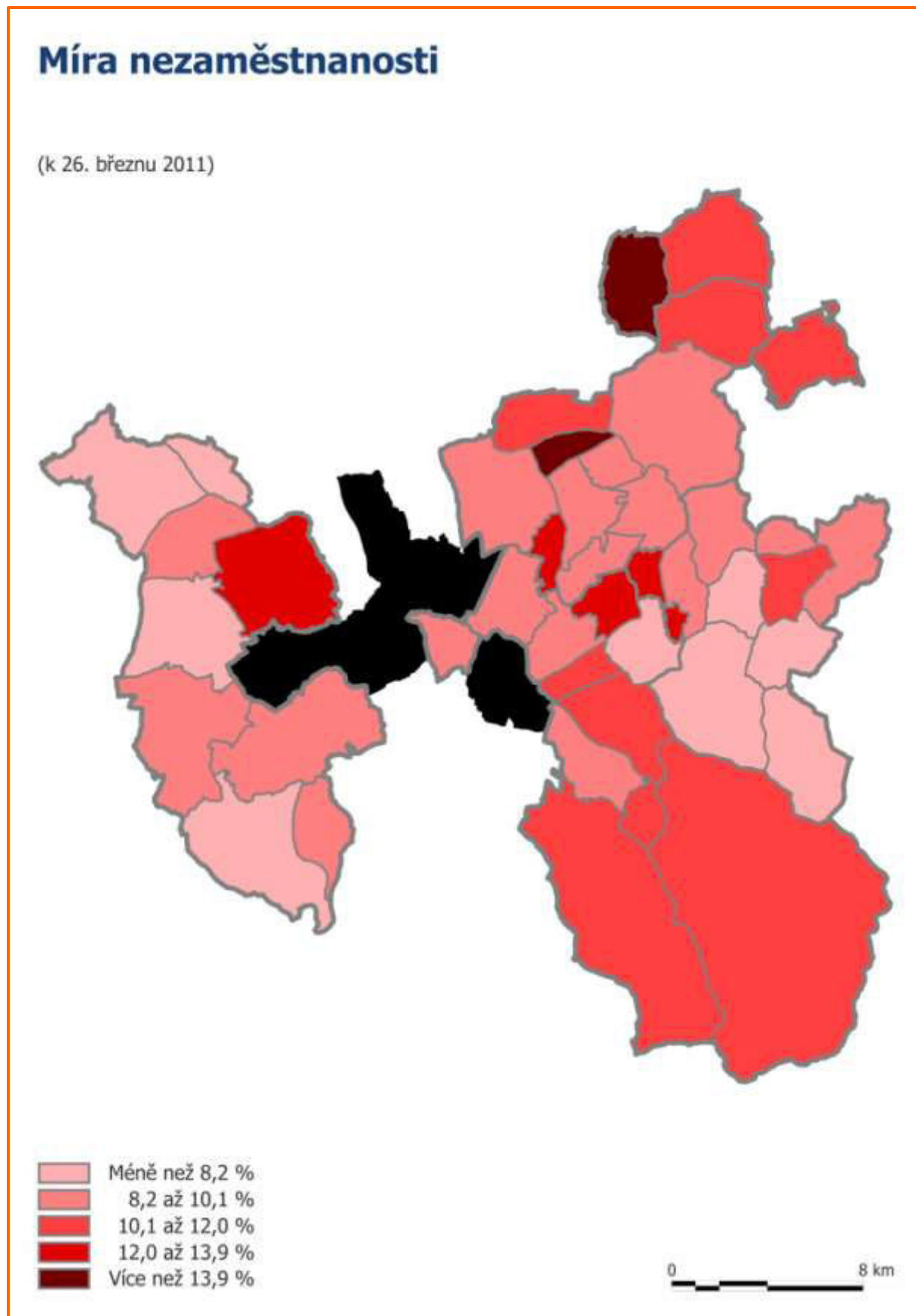

PODÍL NEZAMĚSTNANÝCH

Zobrazené hodnoty:

- Podíl nezaměstnaných (k 31. prosinci 2014)

Tabulka č. 35: Rozpětí hodnot

Práh	Míra nezaměstnanosti
Minimum	Smilovice: 3,72 %
Maximum	Horní Suchá: 12,54 %

Tabulka č. 36: Srovnání

Území	Míra nezaměstnanosti
Pobeskydí	6,77 %
Moravskoslezský kraj	10,24 %
Česká republika	7,77 %

Zdroje dat:

- Data pro místní akční skupiny (MAS) k 30. 6. 2015 (Český statistický úřad)

Obrázek č. 22: Podíl nezaměstnaných

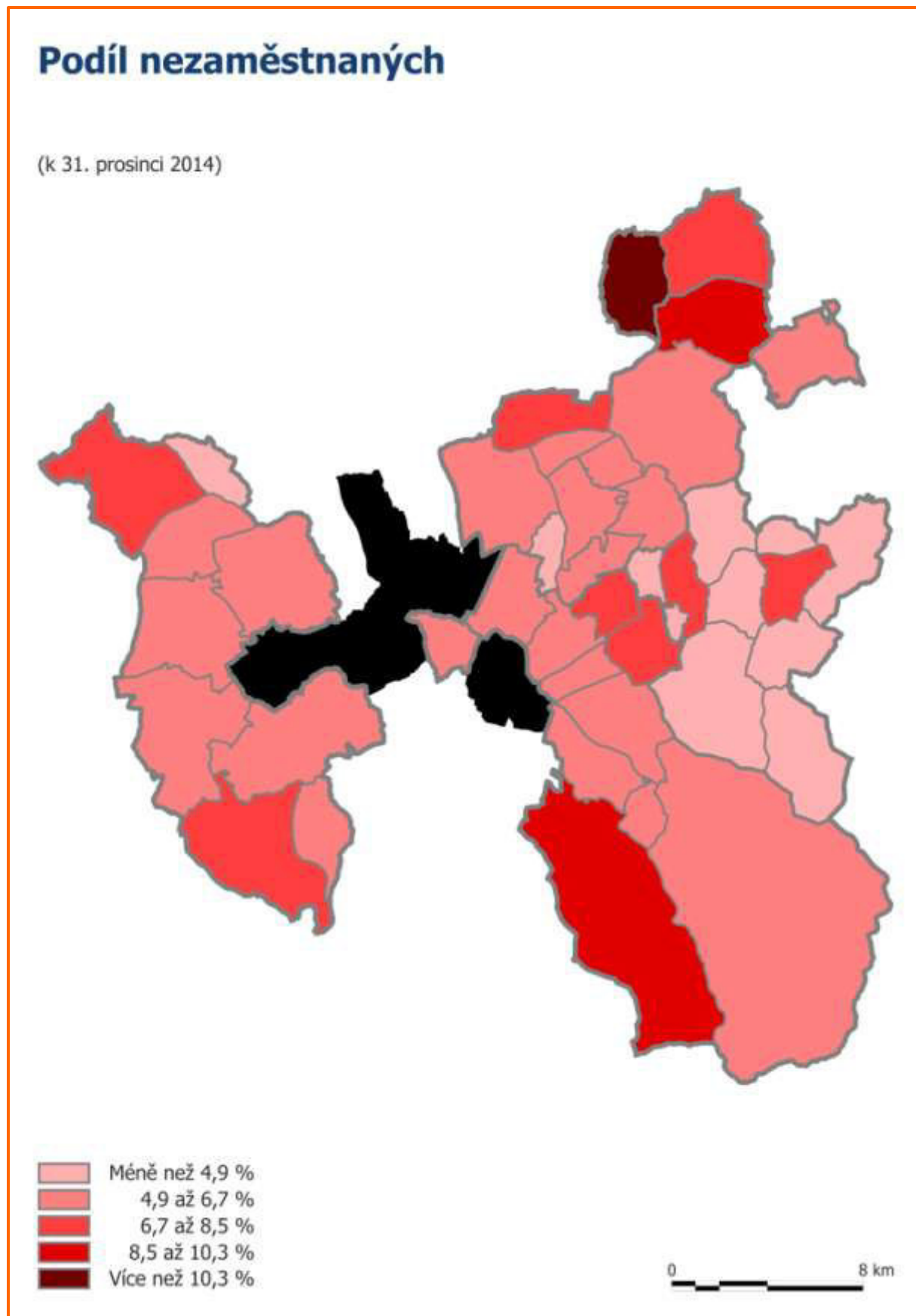

PŘEVIS POPTÁVKY NA TRHU PRÁCE

Zobrazené hodnoty:

- Poměr počtu uchazečů o zaměstnání a počtu volných pracovních míst (za rok 2014)

Tabulka č. 37: Rozpětí hodnot

Práh	Převís poptávky na trhu práce
Minimum	Nižní Lhoty: 1,05
Maximum	5 obcí: Žádná volná pracovní místa

Tabulka č. 38: Srovnání

Území	Převís poptávky na trhu práce
Pobeskydí	13,49
Moravskoslezský kraj	18,60
Česká republika	10,94

Zdroje dat:

- Měsíční statistika nezaměstnanosti (Ministerstvo práce a sociálních věcí)

Obrázek č. 23: Převis poptávky na trhu práce

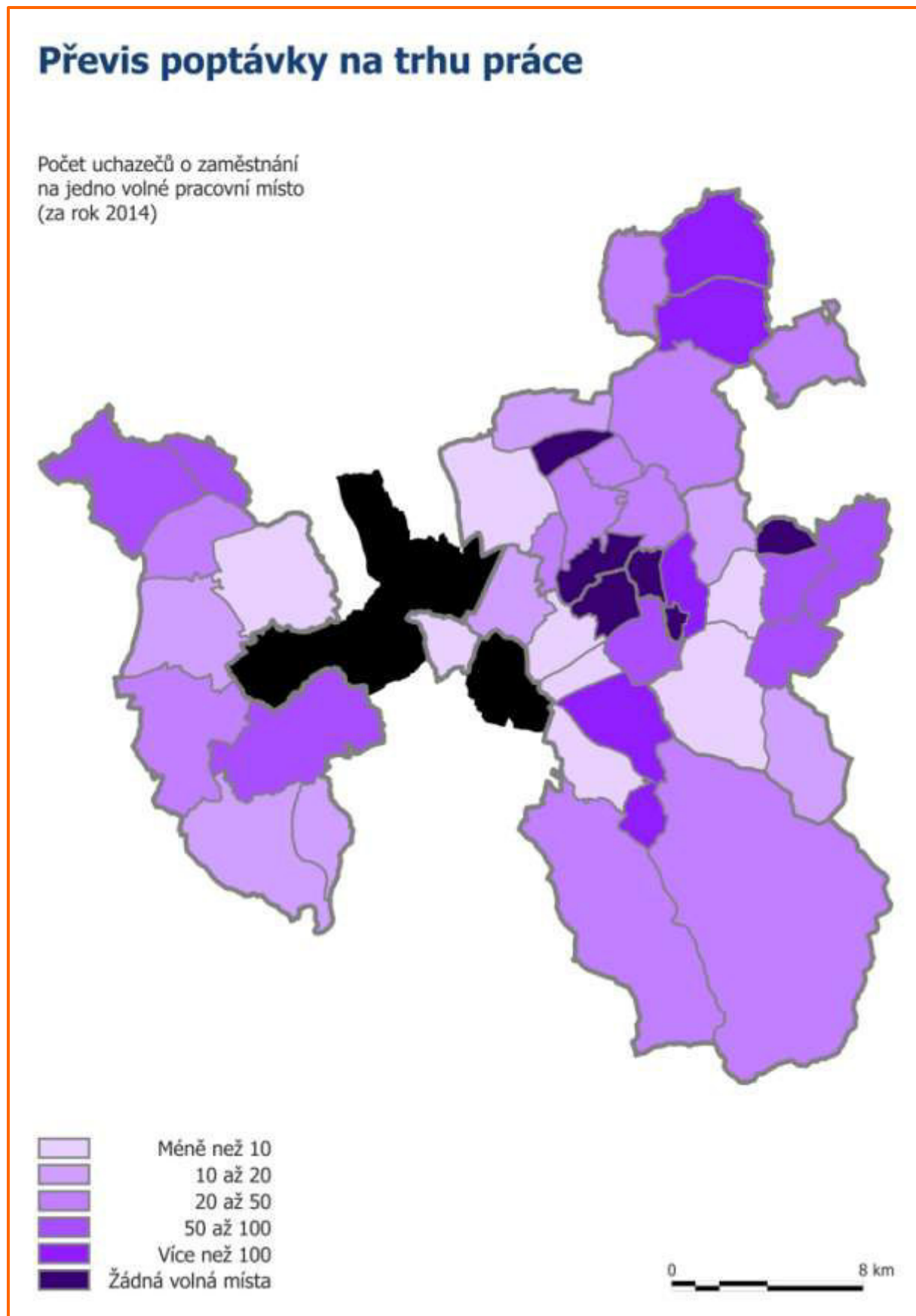

VODOVOD

Zobrazené hodnoty:

- Podíl domů vybavených vodovodem na celkovém počtu domů (k 26. březnu 2011)
- Plánovaná výše investic do infrastruktury (k 11. prosinci 2014)

Tabulka č. 39: Rozpětí hodnot

Práh	Podíl vybavených domů	Investice
Minimum	Morávka: 48,48 %	14 obcí: 0,000 mil. Kč
Maximum	Horní Suchá: 92,20 %	Krmelín: 153,000 mil. Kč

Tabulka č. 40: Srovnání

Území	Podíl vybavených domů	Investice
Pobeskydí	82,39 %	321,214 mil. Kč
Moravskoslezský kraj	83,99 %	.
Česká republika	76,73 %	.

Zdroje dat:

- Sčítání lidu, domů a bytů 2011 (Český statistický úřad)
- Plán rozvoje vodovodů a kanalizací Moravskoslezského kraje (aktualizace k 11. prosinci 2014)

Obrázek č. 24: Vodovod

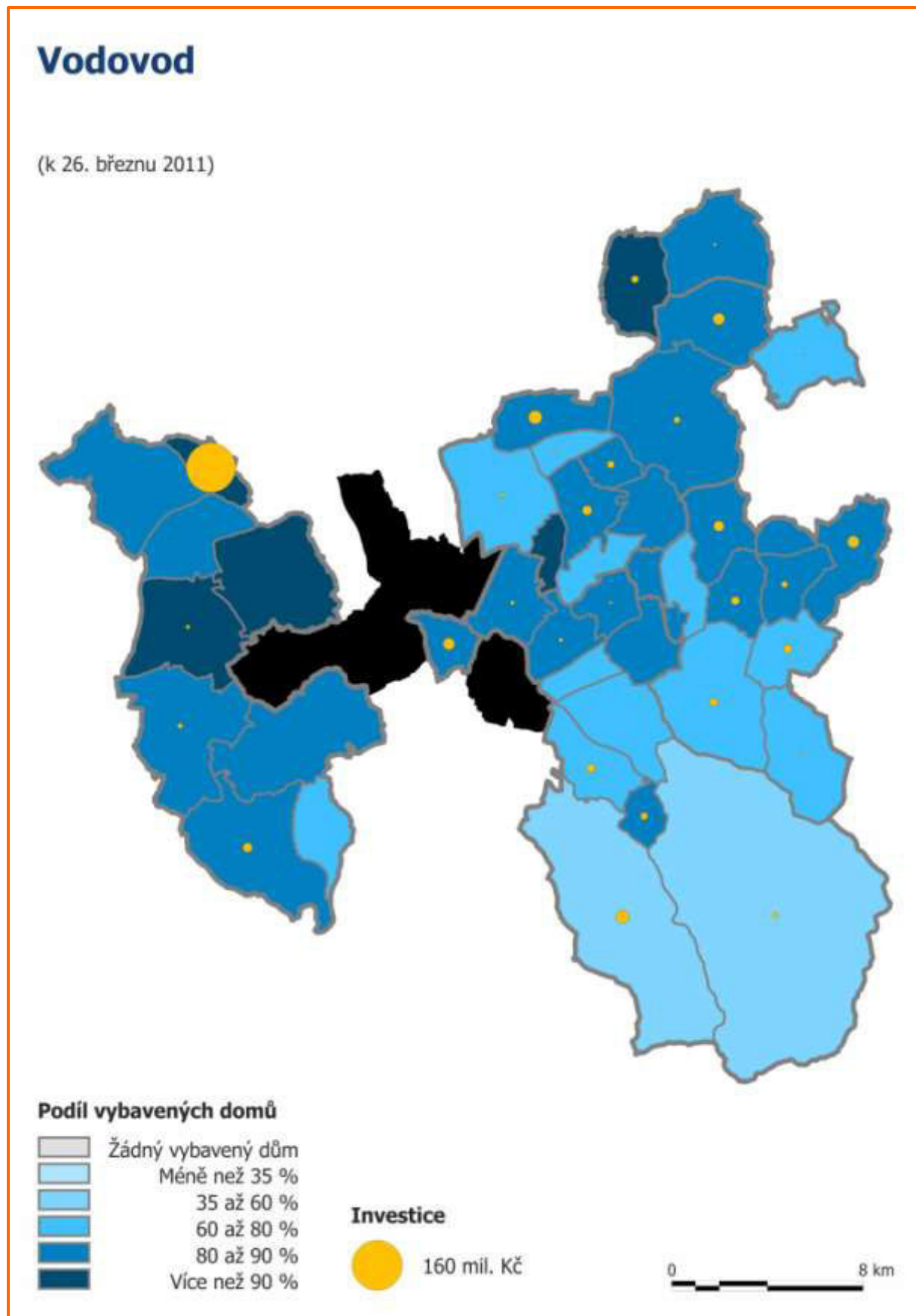

PLYNOFIKACE

Zobrazené hodnoty:

- Podíl domů vybavených plynem na celkovém počtu domů (k 26. březnu 2011)

Tabulka č. 41: Rozpětí hodnot

Práh	Podíl vybavených domů
Minimum	Lhotka: 4,74 %
Maximum	Brušperk: 77,22 %

Tabulka č. 42: Srovnání

Území	Podíl vybavených domů
Pobeskydí	57,38 %
Moravskoslezský kraj	64,36 %
Česká republika	50,44 %

Zdroje dat:

- Sčítání lidu, domů a bytů 2011 (Český statistický úřad)

Obrázek č. 25: Plynofikace

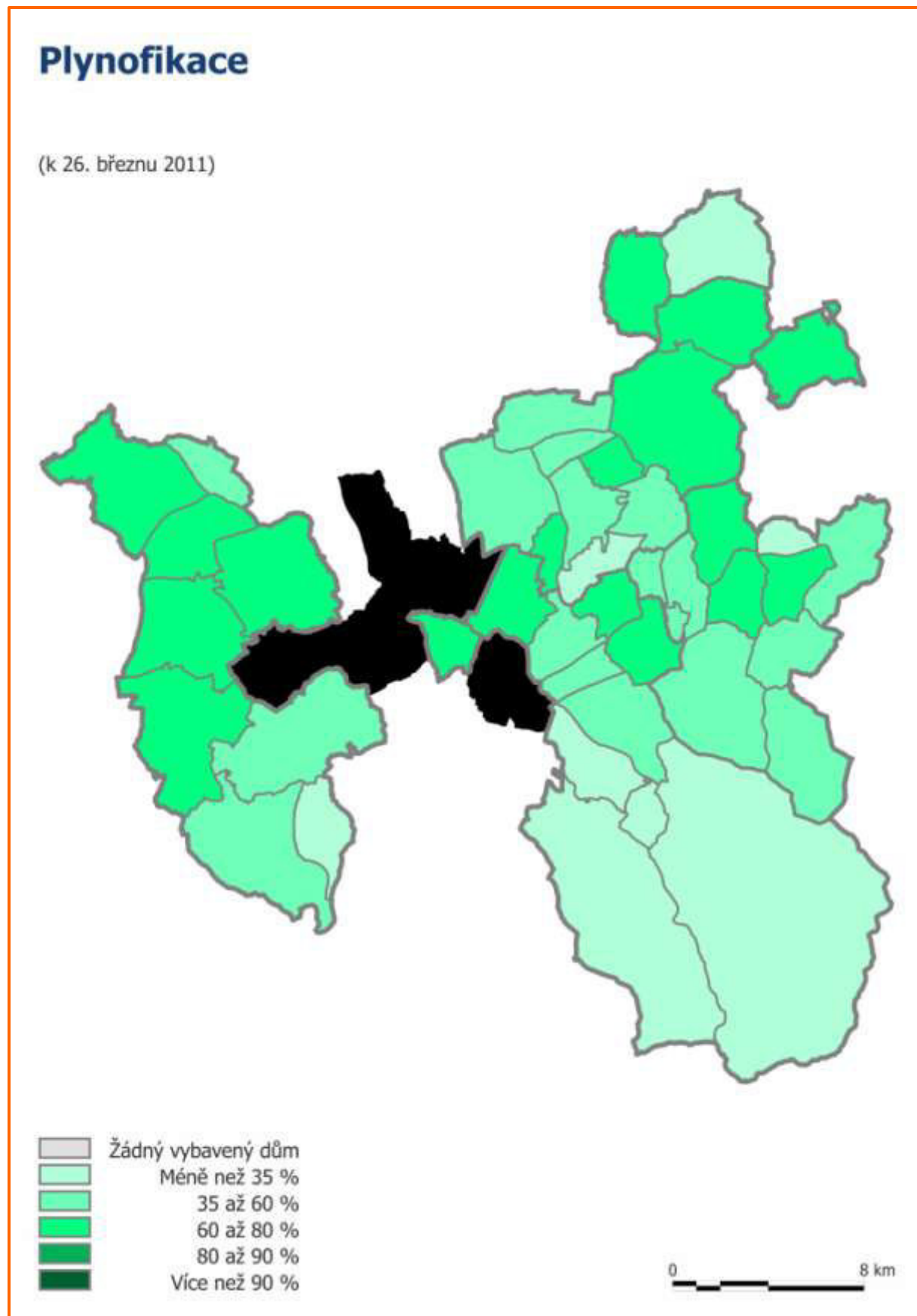

KANALIZACE

Zobrazené hodnoty:

- Podíl domů vybavených přípojkou na kanalizační síť na celkovém počtu domů (k 26. březnu 2011)
- Plánovaná výše investic do infrastruktury, včetně čistíren odpadních vod (k 11. prosinci 2014)

Tabulka č. 43: Rozpětí hodnot

Práh	Podíl vybavených domů	Investice
Minimum	20 obcí: 0,00 %	17 obcí: 0,000 mil. Kč
Maximum	Pražmo: 72,27 %	Krmelín: 144,000 mil. Kč

Tabulka č. 44: Srovnání

Území	Podíl vybavených domů	Investice
Pobeskydí	23,78 %	1 674,812 mil. Kč
Moravskoslezský kraj	40,24 %	.
Česká republika	50,97 %	.

Zdroje dat:

- Sčítání lidu, domů a bytů 2011 (Český statistický úřad)
- Plán rozvoje vodovodů a kanalizací Moravskoslezského kraje (aktualizace k 11. prosinci 2014)

Obrázek č. 26: Kanalizace

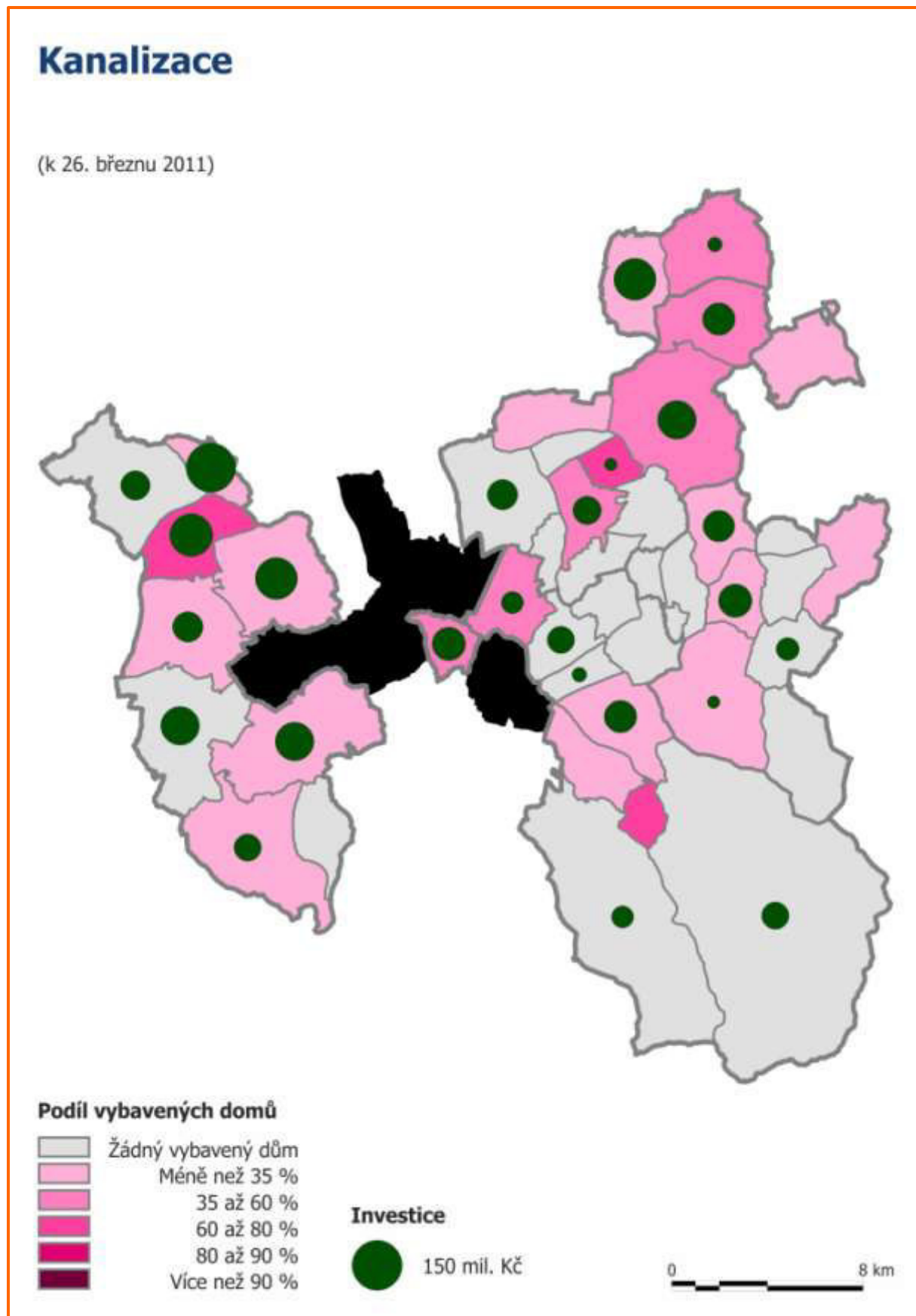

ŠKOLSTVÍ

Zobrazené hodnoty:

- Počet tříd mateřských škol (školní rok 2012/2013)
- Počet tříd základních škol – nižšího stupně (1. až 5. ročník; školní rok 2012/2013)
- Počet tříd základních škol – vyššího stupně (6. až 9. ročník; školní rok 2012/2013)
- Počet tříd základních škol – obou stupňů (1. až 9. ročník; školní rok 2012/2013)

Zdroje dat:

- Data pro místní akční skupiny (MAS) k 30. 6. 2014 (Český statistický úřad)

Obrázek č. 27: Školství

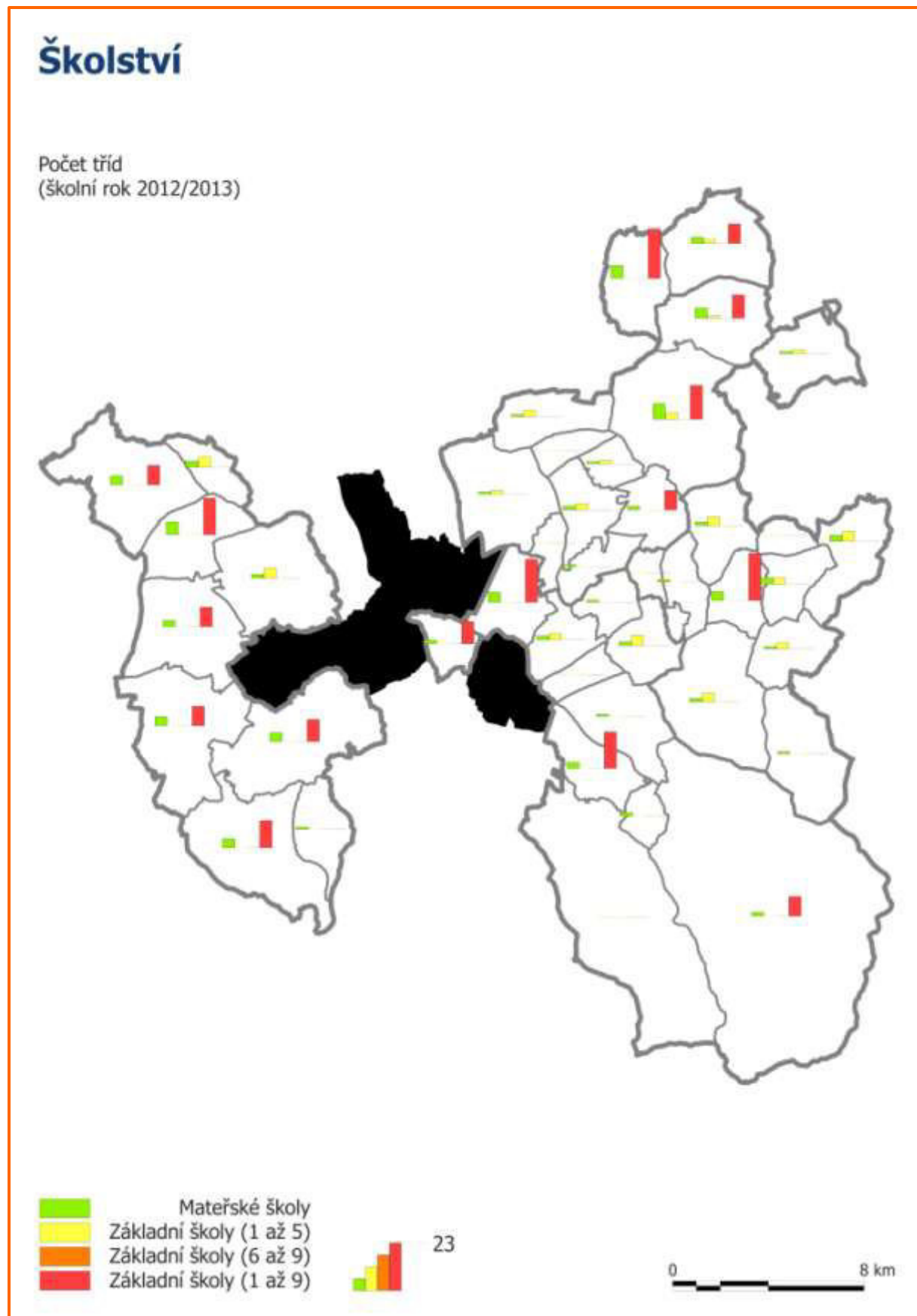

ZDRAVOTNICTVÍ

Zobrazené hodnoty:

- Počet ordinací praktického lékaře pro dospělé (k 31. prosinci 2013)
- Počet ordinací praktického lékaře pro děti a dorost (k 31. prosinci 2013)
- Počet ordinací stomatologů (k 31. prosinci 2013)
- Počet ordinací ostatních specialistů (k 31. prosinci 2013)
- Počet zařízení lékařské péče (k 31. prosinci 2013)

Zdroje dat:

- Data pro místní akční skupiny (MAS) k 30. 6. 2014 (Český statistický úřad)

Obrázek č. 28: Zdravotnictví

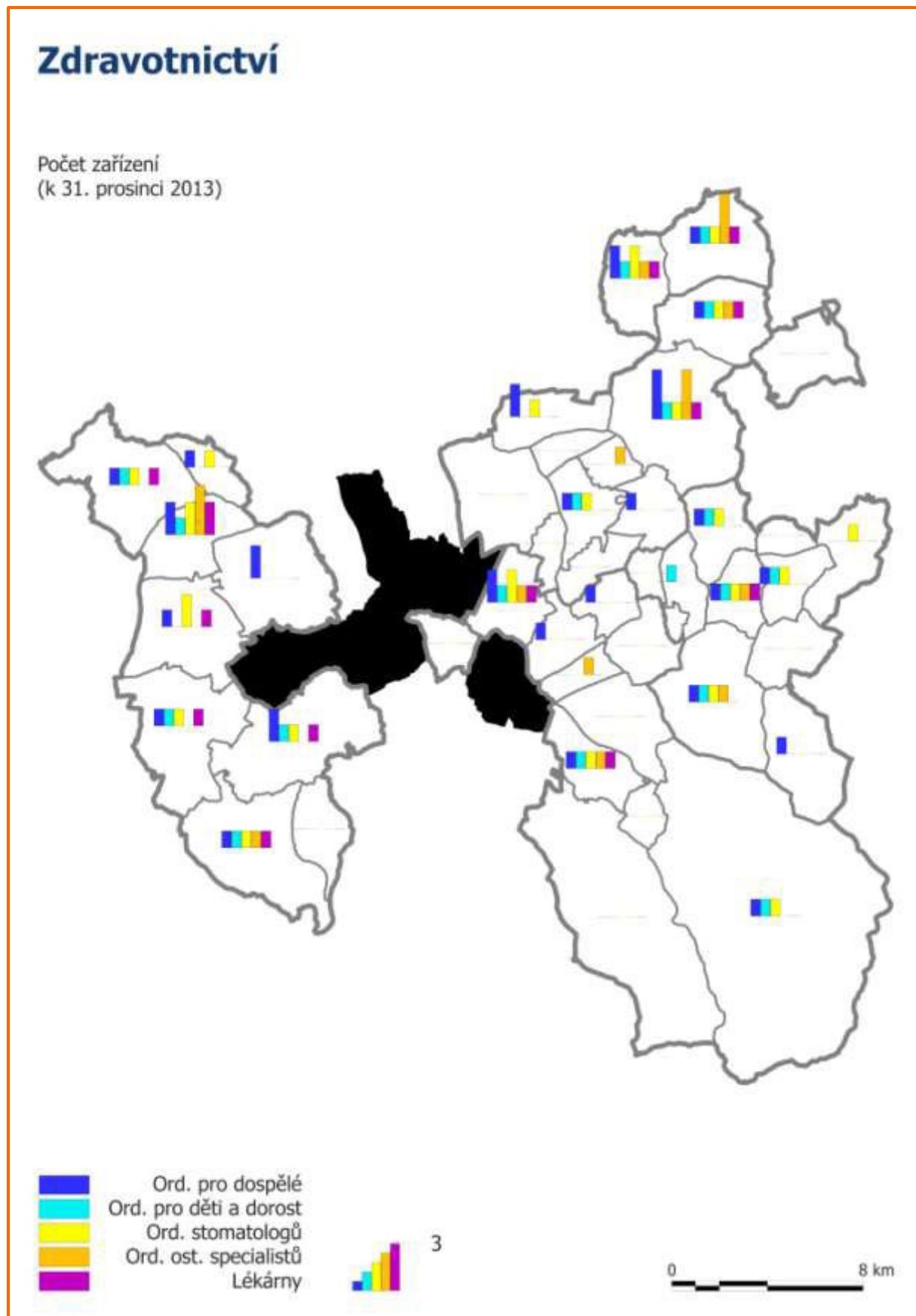

SOCIÁLNÍ PÉČE

Zobrazené hodnoty:

- Počet domovů pro seniory (k 31. prosinci 2013)
- Počet domovů pro osoby se zdravotním postižením (k 31. prosinci 2013)
- Počet domovů se zvláštním režimem (k 31. prosinci 2013)
- Počet domů s pečovatelskou službou (aktualizace v roce 2013)

Zdroje dat:

- Městská a obecní statistika Českého statistického úřadu (Český statistický úřad)
- Veřejná databáze Českého statistického úřadu (Český statistický úřad)

Obrázek č. 29: Sociální péče

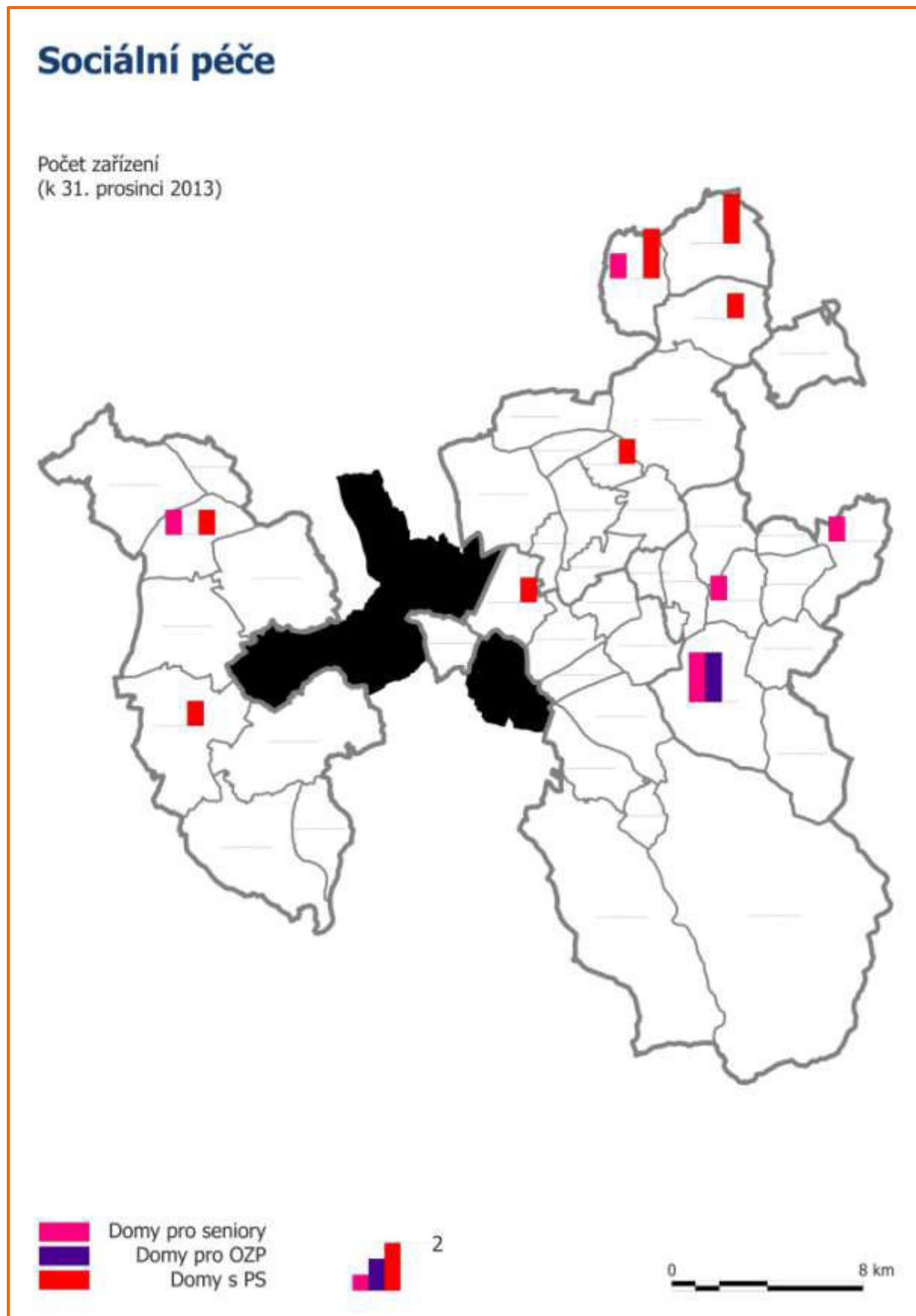

KULTURA

Zobrazené hodnoty:

- Počet veřejných knihoven (včetně poboček)
- Počet muzeí a galerií (včetně poboček, samostatných památníků a výstavních sálů)
- Počet středisek pro volný čas dětí a mládeže

Zdroje dat:

- Městská a obecní statistika Českého statistického úřadu (Český statistický úřad)
- Aktualizováno vlastním šetřením v roce 2013

Obrázek č. 30: Kultura

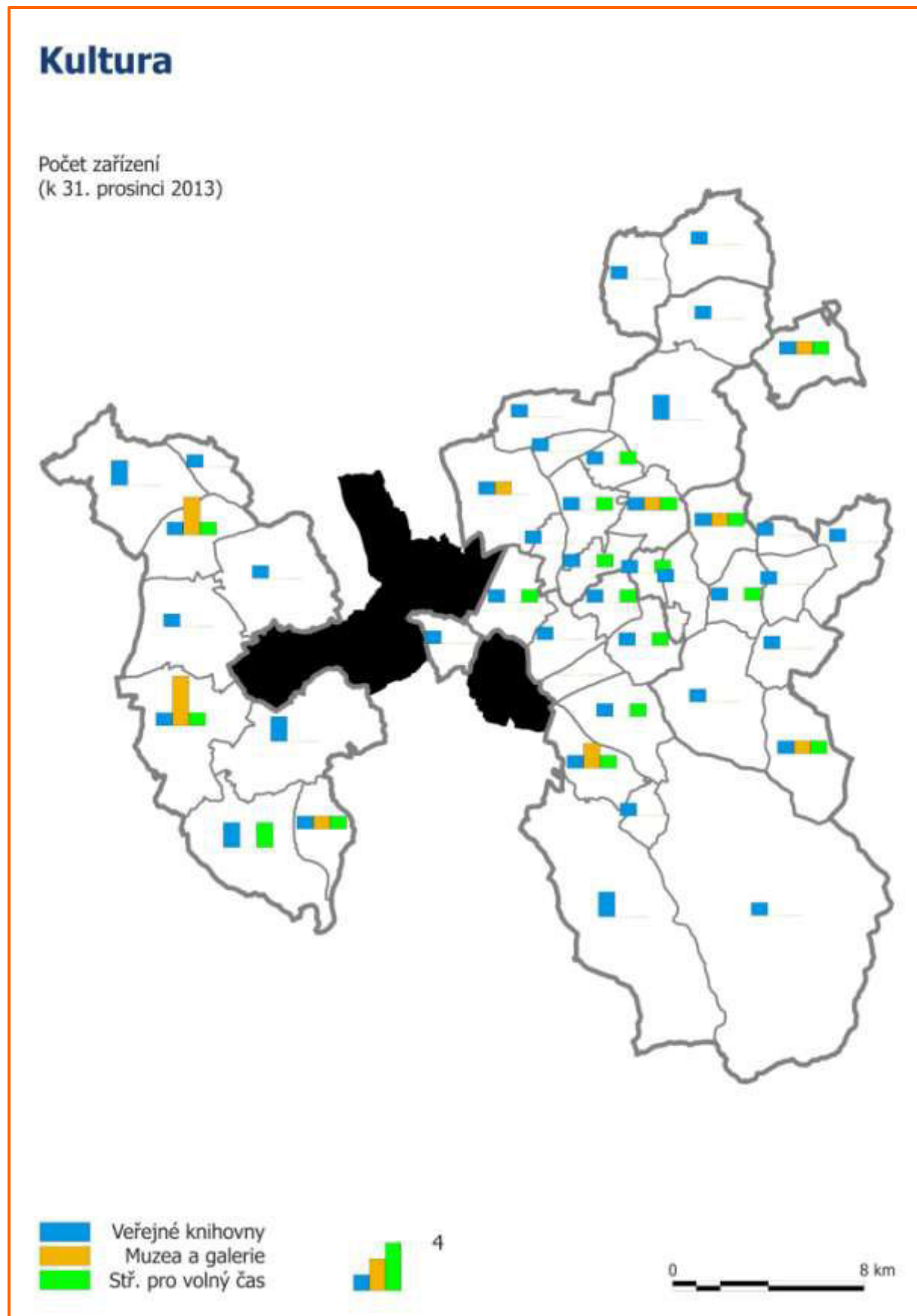

SPORT

Zobrazené hodnoty:

- Počet koupališť a bazénů
- Počet hřišť (s provozovatelem nebo správcem)
- Počet tělocvičen (včetně školních)
- Počet otevřených stadionů

Zdroje dat:

- Městská a obecní statistika Českého statistického úřadu (Český statistický úřad)
- Aktualizováno vlastním šetřením v roce 2013

Obrázek č. 31: Sport

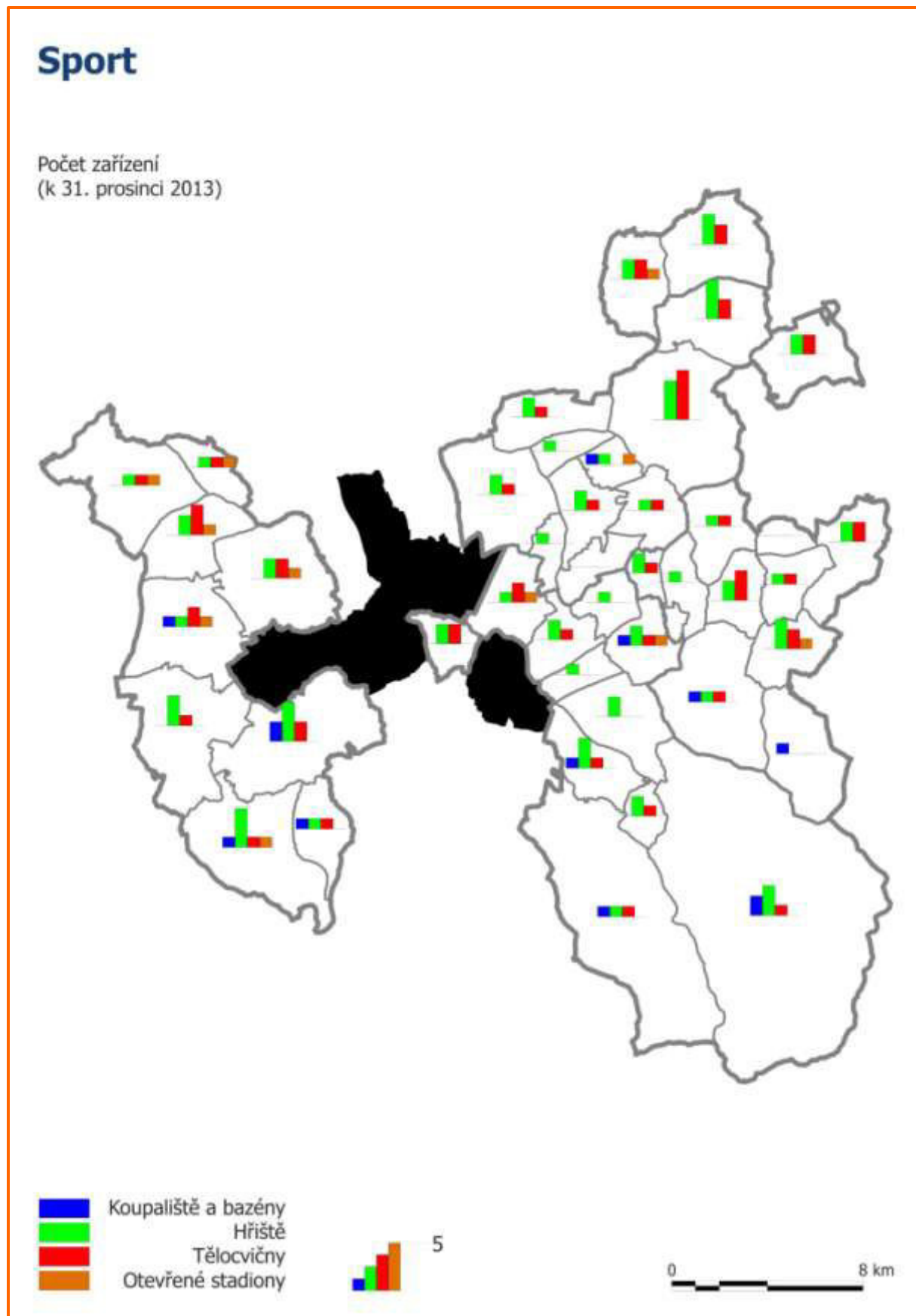

STRUKTURA VYUŽITÍ PŮDY

Zobrazené hodnoty:

- Struktura využití půdy (k 31. prosinci 2013)

Zdroje dat:

- Veřejná databáze Českého statistického úřadu (Český statistický úřad)

Obrázek č. 32: Struktura využití půdy

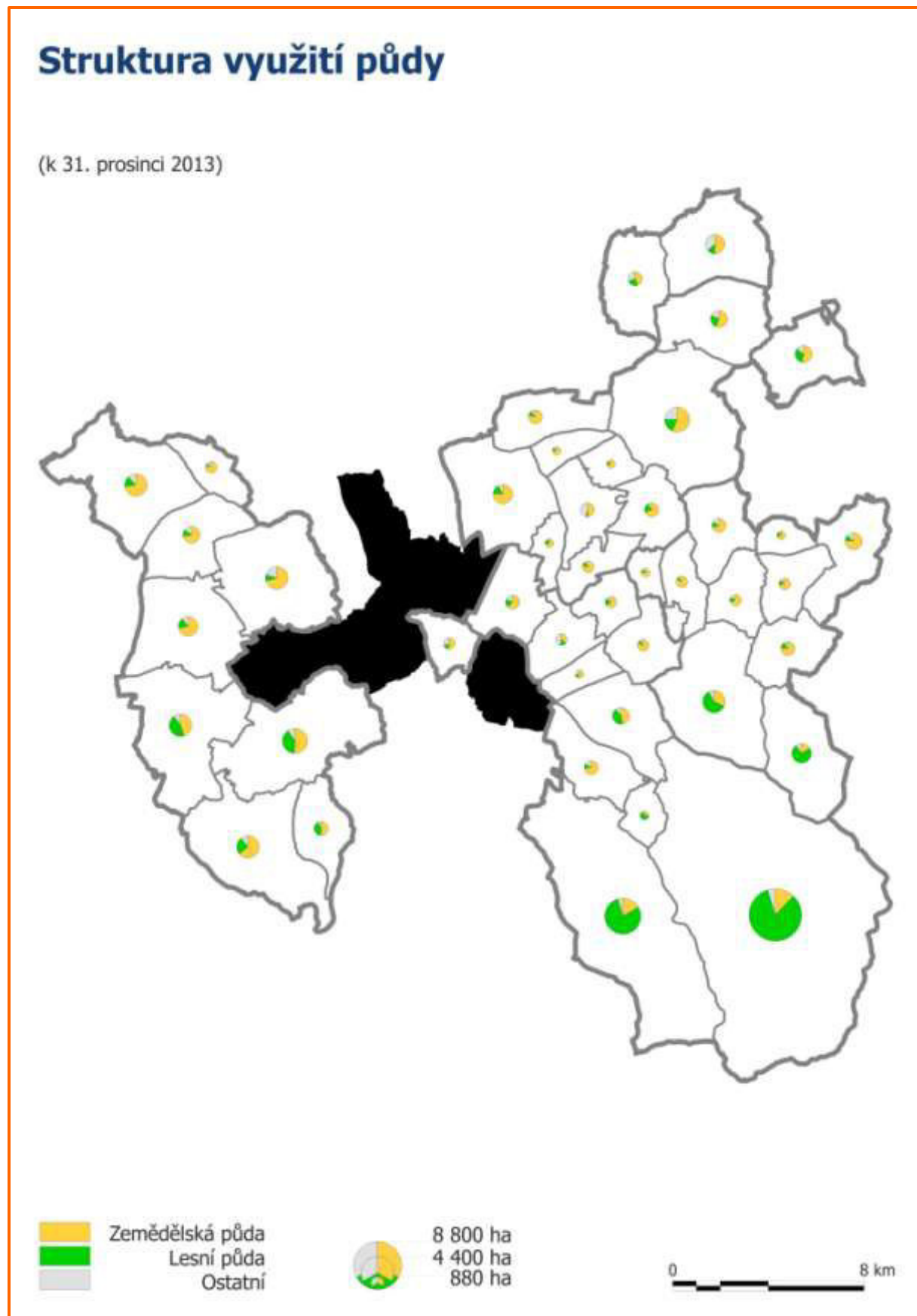

STRUKTURA ZEMĚDĚLSKÉ PŮDY

Zobrazené hodnoty:

- Struktura zemědělské půdy (k 31. prosinci 2013)

Zdroje dat:

- Veřejná databáze Českého statistického úřadu (Český statistický úřad)

Obrázek č. 33: Struktura zemědělské půdy

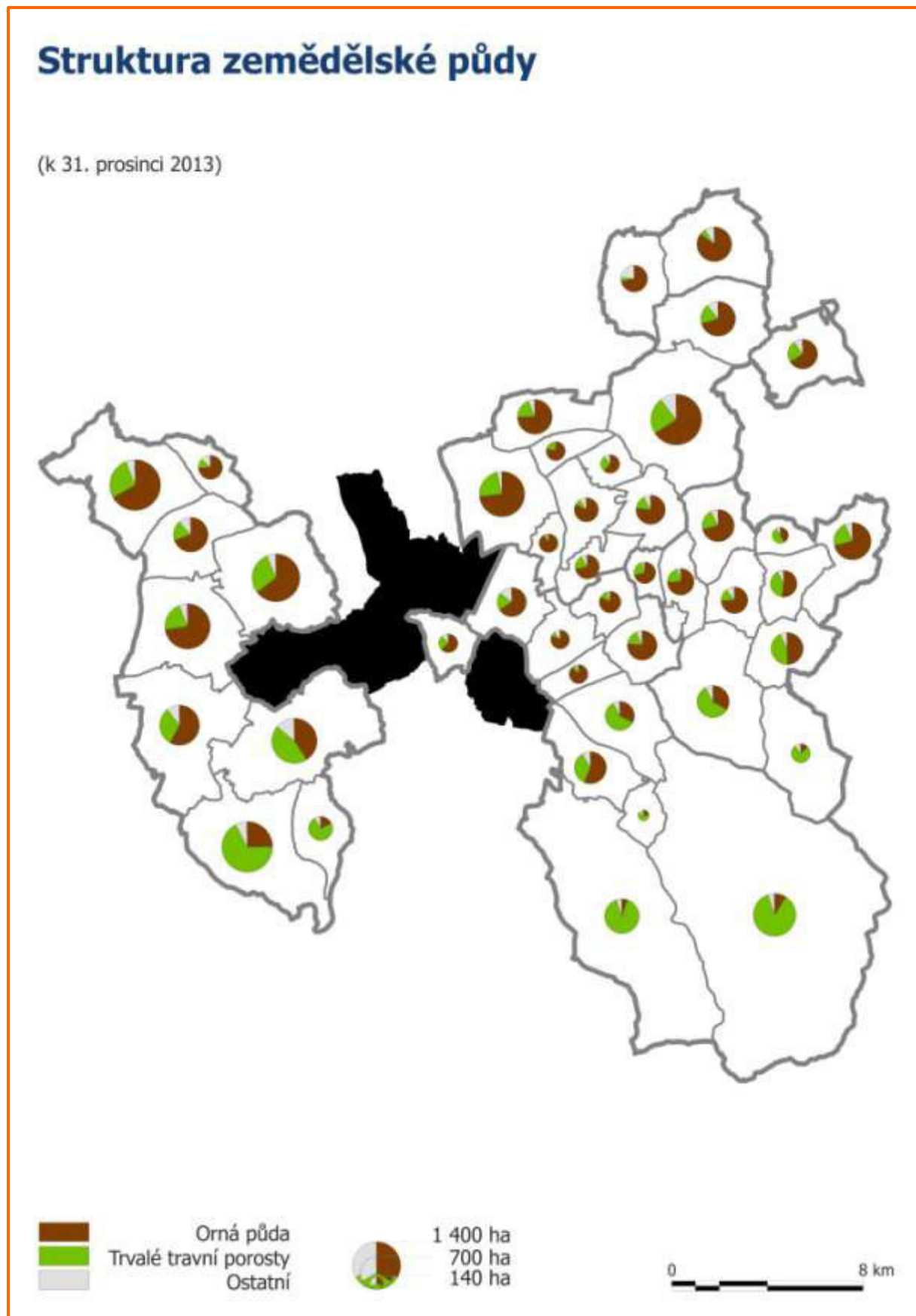

INDEX EKOLOGICKÉ STABILITY

Zobrazené hodnoty:

- Poměr výměry ekologicky stabilních ploch (chmelnic, vinic, zahrad, sadů, trvalých travních porostů, lesní půdy a vodních ploch) a výměry ekologicky nestabilních ploch (orné půdy, zastavěných a ostatních ploch; k 31. prosinci 2013)

Tabulka č. 45: Rozpětí hodnot

Práh	Index ekologické stability
Minimum	Nižní Lhoty: 0,3103
Maximum	Morávka: 23,0896

Tabulka č. 46: Srovnání

Území	Index ekologické stability
Pobeskydí	1,5982
Moravskoslezský kraj	1,3281
Česká republika	1,0621

Zdroje dat:

- Veřejná databáze Českého statistického úřadu (Český statistický úřad)

Obrázek č. 34: Index ekologické stability

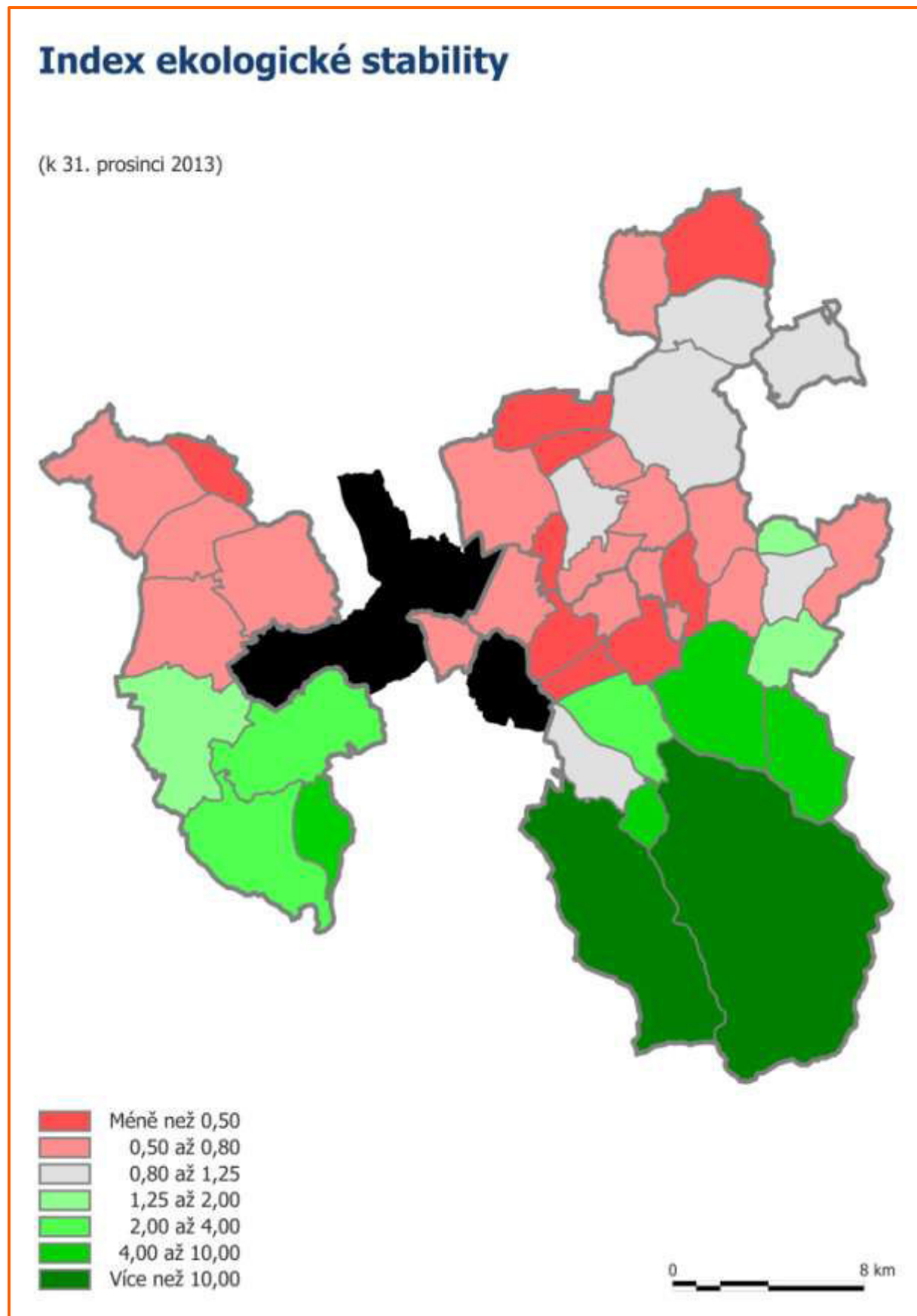

CHRÁNĚNÁ ÚZEMÍ

Zobrazené hodnoty:

- Velkoplošná zvláště chráněná území
 - Chráněné krajinné oblasti
- Maloplošná zvláště chráněná území
 - Přírodní rezervace
 - Národní přírodní památky
 - Přírodní památky

Zdroje dat:

- Ústřední seznam ochrany přírody

Obrázek č. 35: Chráněná území

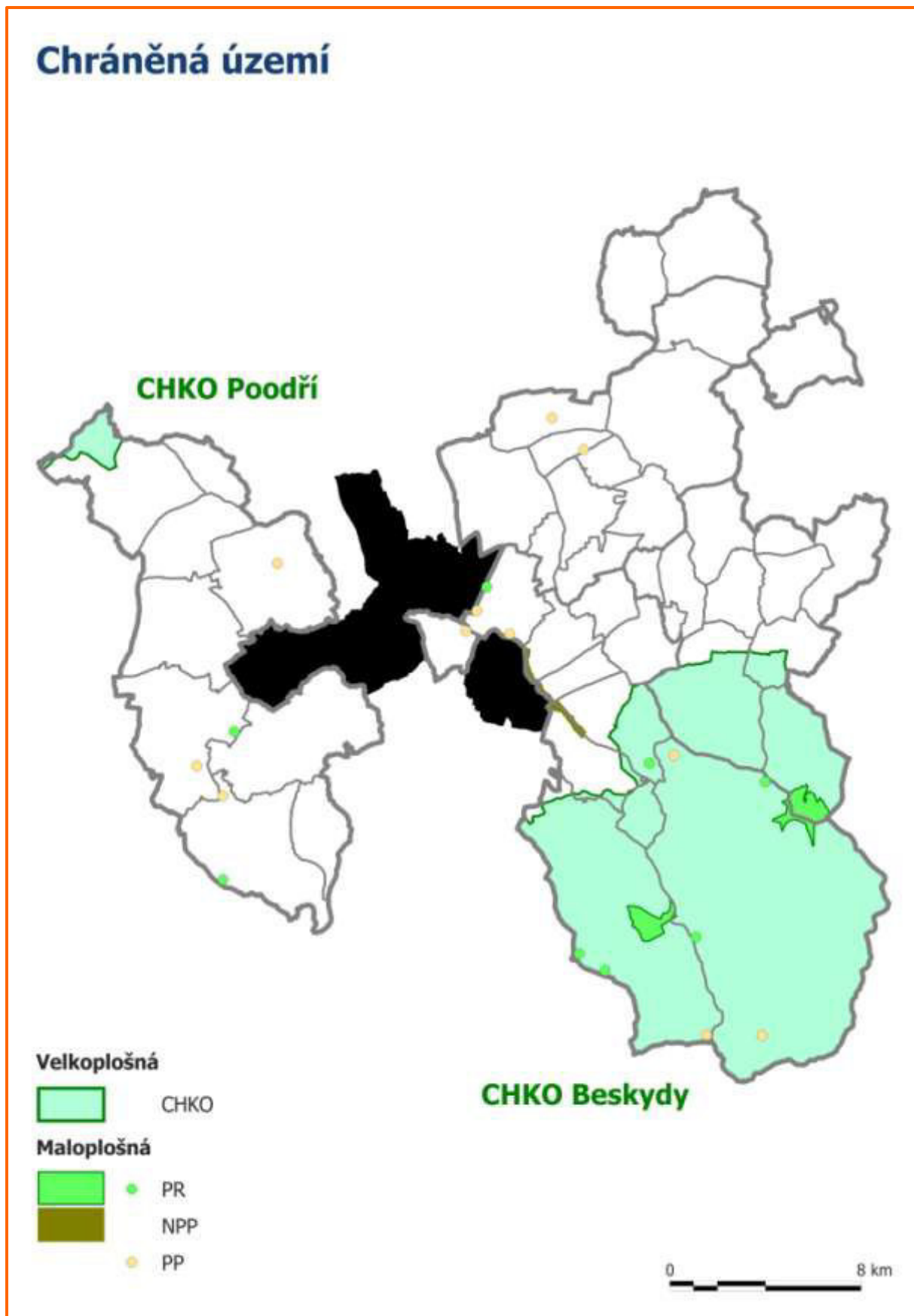

PŘÍJMY OBCÍ

Zobrazené hodnoty:

- Příjmy obcí (daňové, nedaňové, kapitálové, dotace; průměr za roky 2010–2013)

Zdroje dat:

- Rozpočet Veřejně o. s. (<http://www.rozpocetobce.cz/>)

Obrázek č. 36: Příjmy obcí

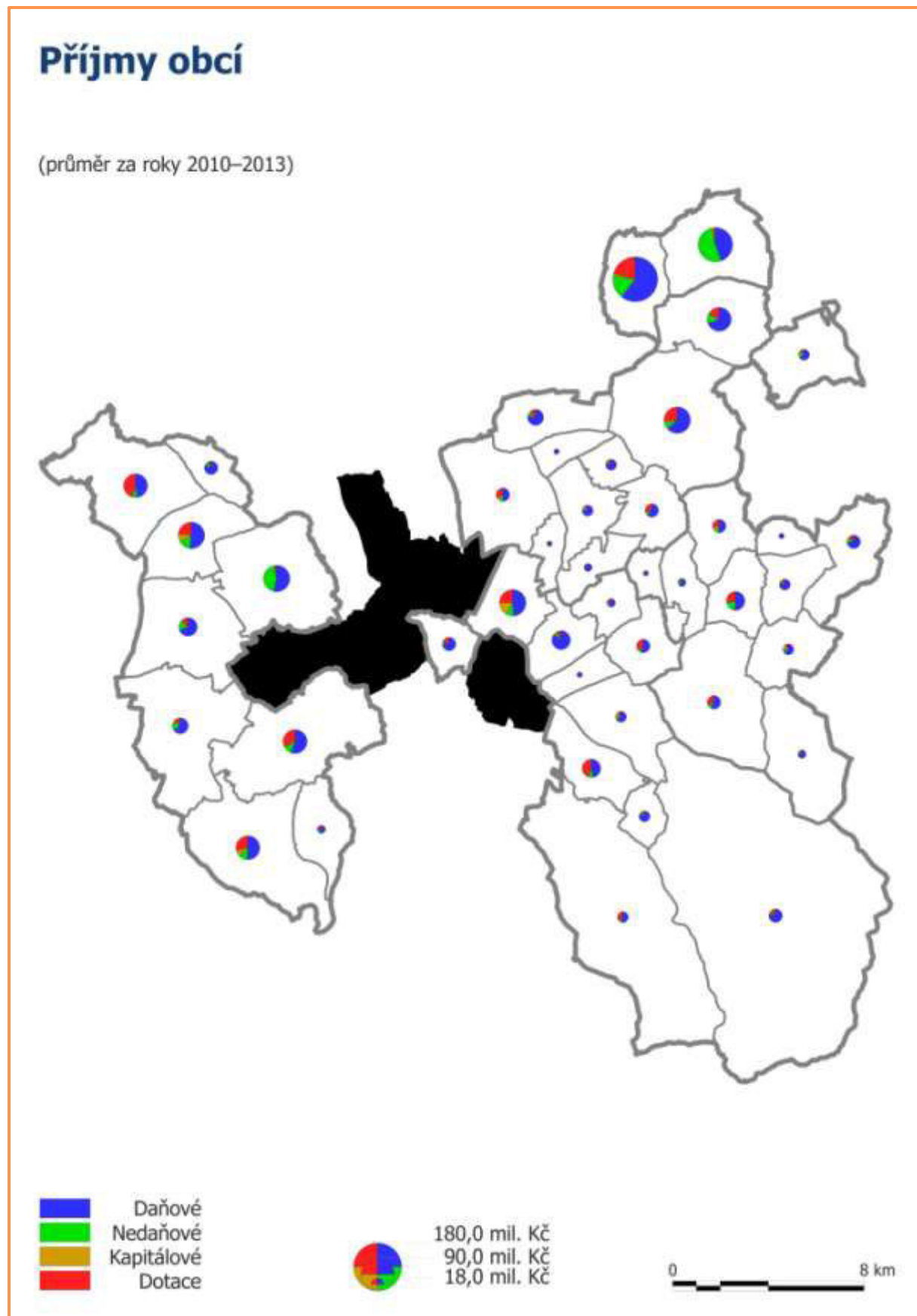

VÝDAJE OBCÍ

Zobrazené hodnoty:

- Výdaje obcí (provozní, investiční; průměr za roky 2010–2013)

Zdroje dat:

- Rozpočet Veřejně o. s. (<http://www.rozpocetobce.cz/>)

Obrázek č. 37: Výdaje obcí

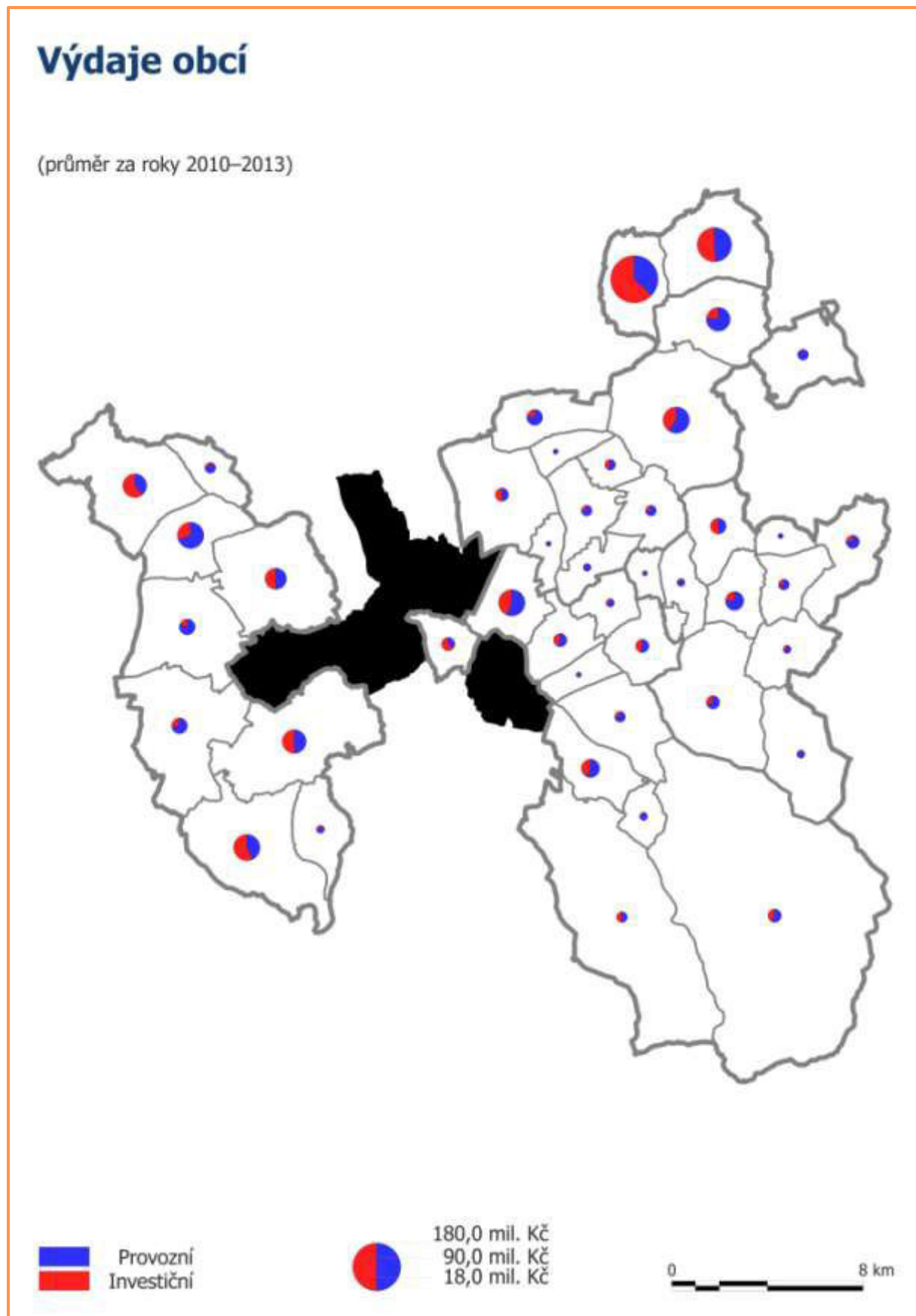

PŘÍLOHA Č. 4: TABULKOVÉ PŘEHLEDY K ANALÝZE

1. Rozmístění obyvatelstva (k 31. prosinci 2013)
2. Index vývoje počtu obyvatel I (k 31. prosinci 2013)
3. Index vývoje počtu obyvatel II (k 31. prosinci 2013)
4. Dynamika obyvatelstva (za roky 2005-2014)
5. Index demografického stáří (k 31. prosinci 2013)
6. Vzdělanostní struktura obyvatelstva (k 26. březnu 2011)
7. Koeficient podnikatelské aktivity (k 31. prosinci 2013)
8. Zaměstnavatelé I (za rok 2013)
9. Zaměstnavatelé II (za rok 2012)
10. Přehled významných zaměstnavatelů v obcích (říjen 2015)
11. Zemědělství, lesnictví, rybářství I (k 31. prosinci 2013)
12. Zemědělství, lesnictví, rybářství II (k 26. březnu 2011)
13. Průmysl I (k 31. prosinci 2013)
14. Průmysl II (k 26. březnu 2011)
15. Stavebnictví I (k 31. prosinci 2013)
16. Stavebnictví II (k 26. březnu 2011)
17. Ubytovací kapacity I (k 31. prosinci 2013)
18. Ubytovací kapacity II (k 31. prosinci 2013)
19. Kulturní nemovité památky (březen 2014)
20. Rozvojové plochy, brownfieldy a průmyslové zóny (červenec 2015)
21. Podíl ekonomicky aktivních osob (k 26. březnu 2011)
22. Vyjíždka do zaměstnání (k 26. březnu 2011)
23. Míra nezaměstnanosti (k 26. březnu 2011)
24. Vývoj podílu nezaměstnaných (k 31. prosinci 2008-2011, 2014)
25. Převis poptávky na trhu práce (za rok 2011 a 2014)
26. Struktura nezaměstnaných (za roky 2008-2011, 2014)
27. Index kriminality na 10 tis. obyvatel (rok 2014)
28. Bytový fond (k 26. březnu 2011)
29. Poskytnuté dávky v hmotné nouzi (2014, srovnání s 2007)
30. Charakteristika domácnosti (k 26. březnu 2011)
31. Sociální vyloučení (září 2015)
32. Obslužnost obcí hromadnou veřejnou dopravou (duben 2015)
33. Cyklotrasy a cyklostezky (únor 2014)
34. Vodovod (k 26. březnu 2011)
35. Plynofikace (k 26. březnu 2011)
36. Kanalizace (k 26. březnu 2011)
37. Školství (školní rok 2012/2013)
38. Školská zařízení (období 2010-2013)

39. Školní družiny a školní kluby (říjen 2015)
40. Zdravotnictví (k 31. prosinci 2013)
41. Sociální péče (k 31. prosinci 2013)
42. Registrované sociální služby (k 31. prosinci 2013)
43. Kultura (rok 2013)
44. Sport (rok 2013)
45. Spolková činnost v obcích (leden 2014)
46. Struktura využití půdy (k 31. prosinci 2013)
47. Struktura zemědělské půdy (k 31. prosinci 2013)
48. Index ekologické stability (k 31. prosinci 2013)
49. Chráněná území a NATURA 2000 (duben 2014)
50. Památné stromy (duben 2014)
51. Významné krajinné prvky registrované (březen 2015)
52. Významné krajinné prvky ze zákona (březen 2015)
53. Územní systém ekologické stability (listopad 2014)
54. Sběrné dvory a kompostárny (duben 2014)
55. Jednotky požární ochrany kategorie I až III (prosinec 2014)
56. Příjmy obcí (průměr za roky 2010-2013)
57. Výdaje obcí (průměr za roky 2010-2013)
58. Výdaje obcí na veřejnou správu (průměr za rok 2013)
59. Územní plány a jejich změny (duben 2014)

Rozmístění obyvatelstva

(k 31. prosinci 2013)

ID	Kód	Obec	Rozloha (km ²)	Počet obyvatel	Míra lidnatosti (obyv./km ²)
1	598925	Albrechtice	12,69	3 948	311,17
2	598038	Brušperk	10,26	3 929	382,90
3	598046	Bruzovice	15,95	825	51,71
4	598089	Dobrá	8,73	3 108	356,19
5	552542	Dobratice	7,04	1 175	166,86
6	598101	Dolní Domaslavice	7,37	1 260	170,95
7	552607	Dolní Tošanovice	3,70	320	86,42
8	598135	Fryčovice	16,46	2 367	143,78
9	598160	Hnojník	6,42	1 491	232,32
10	598178	Horní Bludovice	8,98	2 214	246,51
11	512192	Horní Domaslavice	5,06	754	148,87
12	552739	Horní Suchá	9,80	4 585	468,08
13	552631	Horní Tošanovice	5,30	547	103,27
14	598691	Hukvaldy	20,27	1 976	97,47
15	555291	Chotěbuz	10,61	1 210	114,03
16	507237	Komorní Lhotka	19,88	1 264	63,57
17	598321	Kozlovice	21,07	2 979	141,38
18	549673	Krásná	44,10	643	14,58
19	598348	Krmelín	5,04	2 228	442,45
20	598364	Lhotka	7,22	529	73,27
21	598399	Lučina	7,44	1 280	171,96
22	598445	Morávka	87,34	1 114	12,76
23	552526	Nižní Lhoty	3,79	265	70,00
24	552518	Nošovice	6,47	990	152,96
25	598551	Palkovice	21,73	3 218	148,07
26	552500	Pazderna	3,22	277	86,00
27	568813	Pražmo	3,55	929	261,46
28	549665	Raškovice	8,62	1 823	211,43
29	556971	Ropice	10,11	1 529	151,20
30	552640	Řeka	13,45	556	41,33
31	552658	Smilovice	7,84	743	94,72
32	568791	Soběšovice	3,66	881	240,86
33	598739	Stará Ves nad Ondřejnicí	18,79	2 734	145,50
34	552551	Staré Město	4,68	1 478	315,81
35	552569	Staříč	18,95	2 084	109,95
36	599140	Stonava	13,87	1 891	136,36
37	552674	Střítež	6,15	1 015	165,17
38	599158	Těrlícko	24,65	4 295	174,24
39	552623	Třanovice	8,61	1 037	120,48
40	552615	Vělopolí	2,99	285	95,39
41	552488	Vojkovice	4,88	622	127,54
42	552682	Vyšní Lhoty	11,47	838	73,03
43	568163	Zermanice	3,42	308	89,96
x	x	Pobeskydí celkem	541,65	67 544	124,70
x	x	Moravskoslezský kraj	5 427,08	1 221 832	225,14
x	x	Česká republika	78 867,07	10 512 419	133,29

Zdroje dat:

Počet obyvatel v obcích České republiky k 31. prosinci 2013 (Český statistický úřad)

Data pro místní akční skupiny (MAS) k 30. 6. 2014 (Český statistický úřad)

Index vývoje počtu obyvatel I

(k 31. prosinci 2013)

ID	Kód	Obec	Počet obyvatel (3. 3. 1991)	Počet obyvatel (31. 12. 2013)	Index (1991 = 100 %)
1	598925	Albrechtice	3 904	3 948	101,13%
2	598038	Brušperk	3 590	3 929	109,44%
3	598046	Bruzovice	675	825	122,22%
4	598089	Dobrá	2 863	3 108	108,56%
5	552542	Dobratice	962	1 175	122,14%
6	598101	Dolní Domaslavice	860	1 260	146,51%
7	552607	Dolní Tošanovice	246	320	130,08%
8	598135	Fryčovice	2 149	2 367	110,14%
9	598160	Hnojník	1 484	1 491	100,47%
10	598178	Horní Bludovice	1 440	2 214	153,75%
11	512192	Horní Domaslavice	521	754	144,72%
12	552739	Horní Suchá	4 315	4 585	106,26%
13	552631	Horní Tošanovice	450	547	121,56%
14	598691	Hukvaldy	1 856	1 976	106,47%
15	555291	Chotěbuz	990	1 210	122,22%
16	507237	Komorní Lhotka	996	1 264	126,91%
17	598321	Kozlovice	2 777	2 979	107,27%
18	549673	Krásná	631	643	101,90%
19	598348	Krmelín	1 808	2 228	123,23%
20	598364	Lhotka	415	529	127,47%
21	598399	Lučina	1 143	1 280	111,99%
22	598445	Morávka	1 007	1 114	110,63%
23	552526	Nižní Lhoty	246	265	107,72%
24	552518	Nošovice	921	990	107,49%
25	598551	Palkovice	2 387	3 218	134,81%
26	552500	Pazderna	259	277	106,95%
27	568813	Pražmo	1 023	929	90,81%
28	549665	Raškovice	1 785	1 823	102,13%
29	556971	Ropice	1 311	1 529	116,63%
30	552640	Řeka	450	556	123,56%
31	552658	Smilovice	569	743	130,58%
32	568791	Soběšovice	709	881	124,26%
33	598739	Stará Ves nad Ondřejnicí	2 380	2 734	114,87%
34	552551	Staré Město	1 162	1 478	127,19%
35	552569	Staříč	1 873	2 084	111,27%
36	599140	Stonava	1 714	1 891	110,33%
37	552674	Střítež	984	1 015	103,15%
38	599158	Těrlicko	3 874	4 295	110,87%
39	552623	Třanovice	870	1 037	119,20%
40	552615	Vělopolí	199	285	143,22%
41	552488	Vojkovice	465	622	133,76%
42	552682	Vyšní Lhoty	686	838	122,16%
43	568163	Zermanice	206	308	149,51%
x	x	Pobeskydí celkem	59 155	67 544	114,18%
x	x	Moravskoslezský kraj	1 278 726	1 221 832	95,55%
x	x	Česká republika	10 302 215	10 512 419	102,04%

Zdroje dat:

Historický lexikon obcí České republiky 1869-2005 (Český statistický úřad)

Data pro místní akční skupiny (MAS) k 30. 6. 2014 (Český statistický úřad)

Index vývoje počtu obyvatel II

(k 31. prosinci 2013)

ID	Kód	Obec	Počet obyvatel (1. 3. 2001)	Počet obyvatel (31. 12. 2013)	Index (2001 = 100 %)
1	598925	Albrechtice	4 071	3 948	96,98%
2	598038	Brušperk	3 587	3 929	109,53%
3	598046	Bruzovice	712	825	115,87%
4	598089	Dobrá	2 931	3 108	106,04%
5	552542	Dobratice	1 036	1 175	113,42%
6	598101	Dolní Domaslavice	920	1 260	136,96%
7	552607	Dolní Tošanovice	279	320	114,70%
8	598135	Fryčovice	2 122	2 367	111,55%
9	598160	Hnojník	1 446	1 491	103,11%
10	598178	Horní Bludovice	1 564	2 214	141,56%
11	512192	Horní Domaslavice	556	754	135,61%
12	552739	Horní Suchá	4 370	4 585	104,92%
13	552631	Horní Tošanovice	490	547	111,63%
14	598691	Hukvaldy	1 904	1 976	103,78%
15	555291	Chotěbuz	1 033	1 210	117,13%
16	507237	Komorní Lhotka	1 097	1 264	115,22%
17	598321	Kozlovice	2 822	2 979	105,56%
18	549673	Krásná	634	643	101,42%
19	598348	Krmelín	1 818	2 228	122,55%
20	598364	Lhotka	432	529	122,45%
21	598399	Lučina	1 139	1 280	112,38%
22	598445	Morávka	1 021	1 114	109,11%
23	552526	Nižní Lhoty	249	265	106,43%
24	552518	Nošovice	948	990	104,43%
25	598551	Palkovice	2 600	3 218	123,77%
26	552500	Pazderna	269	277	102,97%
27	568813	Pražmo	1 017	929	91,35%
28	549665	Raškovice	1 738	1 823	104,89%
29	556971	Ropice	1 348	1 529	113,43%
30	552640	Řeka	466	556	119,31%
31	552658	Smilovice	581	743	127,88%
32	568791	Soběšovice	817	881	107,83%
33	598739	Stará Ves nad Ondřejnicí	2 448	2 734	111,68%
34	552551	Staré Město	1 175	1 478	125,79%
35	552569	Staříč	1 889	2 084	110,32%
36	599140	Stonava	1 809	1 891	104,53%
37	552674	Střítež	996	1 015	101,91%
38	599158	Těřlicko	4 126	4 295	104,10%
39	552623	Třanovice	932	1 037	111,27%
40	552615	Vělopolí	206	285	138,35%
41	552488	Vojkovice	495	622	125,66%
42	552682	Vyšní Lhoty	737	838	113,70%
43	568163	Zermanice	215	308	143,26%
x	x	Pobeskydí celkem	61 045	67 544	110,65%
x	x	Moravskoslezský kraj	1 265 019	1 221 832	96,59%
x	x	Česká republika	10 230 060	10 512 419	102,76%

Zdroje dat:

Historický lexikon obcí České republiky 1869-2005 (Český statistický úřad)

Data pro místní akční skupiny (MAS) k 30. 6. 2014 (Český statistický úřad)

Dynamika obyvatelstva
(za roky 2005-2014)

ID	Kód	Obec	Přirozený přírůstek	Migrační saldo	Celkový přírůstek
1	598925	Albrechtice	-76	59	-17
2	598038	Brušperk	-116	445	329
3	598046	Bruzovice	0	115	115
4	598089	Dobrá	7	221	228
5	552542	Dobratice	-9	162	153
6	598101	Dolní Domaslavice	15	266	281
7	552607	Dolní Tošanovice	-5	55	50
8	598135	Fryčovice	6	174	180
9	598160	Hnojník	-11	41	30
10	598178	Horní Bludovice	-16	582	566
11	512192	Horní Domaslavice	5	205	210
12	552739	Horní Suchá	-105	268	163
13	552631	Horní Tošanovice	14	71	85
14	598691	Hukvaldy	-24	134	110
15	555291	Chotěbuz	-10	242	232
16	507237	Komorní Lhotka	-215	367	152
17	598321	Kozlovice	50	139	189
18	549673	Krásná	-36	34	-2
19	598348	Krmelín	29	315	344
20	598364	Lhotka	6	62	68
21	598399	Lučina	-6	123	117
22	598445	Morávka	-16	111	95
23	552526	Nižní Lhoty	-2	15	13
24	552518	Nošovice	9	7	16
25	598551	Palkovice	30	365	395
26	552500	Pazderna	7	18	25
27	568813	Pražmo	11	-52	-41
28	549665	Raškovice	-10	85	75
29	556971	Ropice	11	167	178
30	552640	Řeka	11	81	92
31	552658	Smilovice	6	131	137
32	568791	Soběšovice	-40	119	79
33	598739	Stará Ves nad Ondřejnicí	-23	299	276
34	552551	Staré Město	-12	256	244
35	552569	Staříč	31	175	206
36	599140	Stonava	-26	102	76
37	552674	Střítež	43	-15	28
38	599158	Těrlicko	-152	358	206
39	552623	Třanovice	14	88	102
40	552615	Vělopolí	13	28	41
41	552488	Vojkovice	9	106	115
42	552682	Vyšní Lhoty	18	111	129
43	568163	Zemanice	18	68	86
x	x	Pobeskydí celkem	-547	6 703	6 156
x	x	Moravskoslezský kraj	-5 895	-21 171	-27 066
x	x	Česká republika	45 515	318 222	363 737

Zdroje dat:

Územní změny, počty obyvatel, narození, zemřelí, stěhování (Český statistický úřad)
Obyvatelstvo - roční časové řady (Český statistický úřad)

Index demografického stáří

(k 31. prosinci 2013)

ID	Kód	Obec	Počet obyvatel (0-14 let)	Počet obyvatel (65 a více let)	Index
1	598925	Albrechtice	568	563	0,9912
2	598038	Brušperk	599	713	1,1903
3	598046	Bruzovice	121	124	1,0248
4	598089	Dobrá	436	583	1,3372
5	552542	Dobratice	196	184	0,9388
6	598101	Dolní Domaslavice	206	179	0,8689
7	552607	Dolní Tošanovice	52	42	0,8077
8	598135	Fryčovice	328	404	1,2317
9	598160	Hnojník	207	283	1,3671
10	598178	Horní Bludovice	315	308	0,9778
11	512192	Horní Domaslavice	123	93	0,7561
12	552739	Horní Suchá	737	695	0,9430
13	552631	Horní Tošanovice	86	64	0,7442
14	598691	Hukvaldy	289	383	1,3253
15	555291	Chotěbuz	187	195	1,0428
16	507237	Komorní Lhotka	212	239	1,1274
17	598321	Kozlovice	488	508	1,0410
18	549673	Krásná	85	129	1,5176
19	598348	Krmelín	330	364	1,1030
20	598364	Lhotka	83	82	0,9880
21	598399	Lučina	183	204	1,1148
22	598445	Morávka	172	186	1,0814
23	552526	Nižní Lhoty	37	52	1,4054
24	552518	Nošovice	159	146	0,9182
25	598551	Palkovice	484	489	1,0103
26	552500	Pazderna	41	35	0,8537
27	568813	Pražmo	129	164	1,2713
28	549665	Raškovice	266	324	1,2180
29	556971	Ropice	246	211	0,8577
30	552640	Řeka	92	85	0,9239
31	552658	Smilovice	130	103	0,7923
32	568791	Soběšovice	110	167	1,5182
33	598739	Stará Ves nad Ondřejnicí	403	470	1,1663
34	552551	Staré Město	242	257	1,0620
35	552569	Staříč	325	295	0,9077
36	599140	Stonava	281	303	1,0783
37	552674	Střítež	166	144	0,8675
38	599158	Těřlicko	572	751	1,3129
39	552623	Třanovice	176	154	0,8750
40	552615	Vělopolí	56	43	0,7679
41	552488	Vojkovice	101	85	0,8416
42	552682	Vyšní Lhoty	118	126	1,0678
43	568163	Zermanice	54	40	0,7407
x	x	Pobeskydí celkem	10 191	10 969	1,0763
x	x	Moravskoslezský kraj	178 789	207 466	1,1604
x	x	Česká republika	1 577 455	1 825 544	1,1573

Zdroje dat:

Data pro místní akční skupiny (MAS) k 30. 6. 2014 (Český statistický úřad)

Vzdělanostní struktura obyvatelstva

(k 26. březnu 2011)

ID	Kód	Obec	Počet obyvatel (15 a více let)	Počet vysokoškolsky vzdělaných obyvatel	Podíl vysokoškolsky vzdělaného obyvatelstva
1	598925	Albrechtice	3 260	331	10,15%
2	598038	Brušperk	3 250	477	14,68%
3	598046	Bruzovice	636	79	12,42%
4	598089	Dobrá	2 602	308	11,84%
5	552542	Dobratice	939	125	13,31%
6	598101	Dolní Domaslavice	995	111	11,16%
7	552607	Dolní Tošanovice	266	22	8,27%
8	598135	Fryčovice	2 003	236	11,78%
9	598160	Hnojník	1 286	141	10,96%
10	598178	Horní Bludovice	1 752	267	15,24%
11	512192	Horní Domaslavice	562	63	11,21%
12	552739	Horní Suchá	3 678	338	9,19%
13	552631	Horní Tošanovice	423	37	8,75%
14	598691	Hukvaldy	1 638	190	11,60%
15	555291	Chotěbuz	948	128	13,50%
16	507237	Komorní Lhotka	1 066	116	10,88%
17	598321	Kozlovice	2 407	247	10,26%
18	549673	Krásná	552	54	9,78%
19	598348	Krmelín	1 845	349	18,92%
20	598364	Lhotka	429	52	12,12%
21	598399	Lučina	1 033	107	10,36%
22	598445	Morávka	912	115	12,61%
23	552526	Nižní Lhoty	220	25	11,36%
24	552518	Nošovice	782	91	11,64%
25	598551	Palkovice	2 611	364	13,94%
26	552500	Pazderna	239	27	11,30%
27	568813	Pražmo	808	76	9,41%
28	549665	Raškovice	1 503	150	9,98%
29	556971	Ropice	1 258	140	11,13%
30	552640	Řeka	426	41	9,62%
31	552658	Smilovice	599	94	15,69%
32	568791	Soběšovice	708	92	12,99%
33	598739	Stará Ves nad Ondřejnicí	2 188	294	13,44%
34	552551	Staré Město	1 174	189	16,10%
35	552569	Staříč	1 686	165	9,79%
36	599140	Stonava	1 475	126	8,54%
37	552674	Střítež	829	83	10,01%
38	599158	Těrlicko	3 641	451	12,39%
39	552623	Třanovice	875	94	10,74%
40	552615	Vělopolí	229	46	20,09%
41	552488	Vojkovice	482	36	7,47%
42	552682	Vyšní Lhoty	694	85	12,25%
43	568163	Zermanice	236	28	11,86%
x	x	Pobeskydí celkem	55 145	6 590	11,95%
x	x	Moravskoslezský kraj	1 032 341	116 072	11,24%
x	x	Česká republika	8 947 632	1 114 731	12,46%

Zdroje dat:

Sčítání lidu, domů a bytů 2011 (Český statistický úřad)

Koeficient podnikatelské aktivity

(k 31. prosinci 2013)

ID	Kód	Obec	Počet obyvatel	Počet podnikatelských subjektů	Koeficient
1	598925	Albrechtice	3 948	304	0,0770
2	598038	Brušperk	3 929	401	0,1021
3	598046	Bruzovice	825	116	0,1406
4	598089	Dobrá	3 108	377	0,1213
5	552542	Dobratice	1 175	113	0,0962
6	598101	Dolní Domaslavice	1 260	161	0,1278
7	552607	Dolní Tošanovice	320	30	0,0938
8	598135	Fryčovice	2 367	245	0,1035
9	598160	Hnojník	1 491	169	0,1133
10	598178	Horní Bludovice	2 214	237	0,1070
11	512192	Horní Domaslavice	754	54	0,0716
12	552739	Horní Suchá	4 585	342	0,0746
13	552631	Horní Tošanovice	547	56	0,1024
14	598691	Hukvaldy	1 976	214	0,1083
15	555291	Chotěbuz	1 210	117	0,0967
16	507237	Komorní Lhotka	1 264	138	0,1092
17	598321	Kozlovice	2 979	258	0,0866
18	549673	Krásná	643	81	0,1260
19	598348	Krmelín	2 228	280	0,1257
20	598364	Lhotka	529	75	0,1418
21	598399	Lučina	1 280	159	0,1242
22	598445	Morávka	1 114	157	0,1409
23	552526	Nižní Lhoty	265	32	0,1208
24	552518	Nošovice	990	90	0,0909
25	598551	Palkovice	3 218	392	0,1218
26	552500	Pazderna	277	32	0,1155
27	568813	Pražmo	929	102	0,1098
28	549665	Raškovice	1 823	209	0,1146
29	556971	Ropice	1 529	123	0,0804
30	552640	Řeka	556	46	0,0827
31	552658	Smilovice	743	92	0,1238
32	568791	Soběšovice	881	113	0,1283
33	598739	Stará Ves nad Ondřejnicí	2 734	319	0,1167
34	552551	Staré Město	1 478	250	0,1691
35	552569	Staříč	2 084	245	0,1176
36	599140	Stonava	1 891	129	0,0682
37	552674	Střítež	1 015	89	0,0877
38	599158	Těrlicko	4 295	452	0,1052
39	552623	Třanovice	1 037	121	0,1167
40	552615	Vělopolí	285	35	0,1228
41	552488	Vojkovice	622	70	0,1125
42	552682	Vyšní Lhoty	838	88	0,1050
43	568163	Zermanice	308	23	0,0747
x	x	Pobeskydí celkem	67 544	7 136	0,1056
x	x	Moravskoslezský kraj	1 226 602	129 575	0,1056
x	x	Česká republika	10 516 125	1 470 929	0,1399

Zdroje dat:

Veřejná databáze Českého statistického úřadu (Český statistický úřad)

Počet obyvatel v obcích České republiky k 31. prosinci 2013 (Český statistický úřad)

Zaměstnavatelé I
(za rok 2013)

ID	Kód	Obec	Počet zaměstnavatelů se zjištěnou aktivitou dle počtu zaměstnanců				
			1-9 z.	10-49 z.	50-249 z.	250-999 z.	1 000 a více
1	598925	Albrechtice	47	6	1	0	0
2	598038	Brušperk	62	10	0	0	0
3	598046	Bruzovice	14	5	0	0	0
4	598089	Dobrá	65	16	1	1	0
5	552542	Dobratice	16	2	0	0	0
6	598101	Dolní Domaslavice	27	4	0	0	0
7	552607	Dolní Tošanovice	5	0	1	0	0
8	598135	Fryčovice	41	8	2	1	0
9	598160	Hnojník	37	14	4	0	0
10	598178	Horní Bludovice	35	3	0	0	0
11	512192	Horní Domaslavice	10	0	0	0	0
12	552739	Horní Suchá	72	15	4	1	0
13	552631	Horní Tošanovice	11	1	0	0	0
14	598691	Hukvaldy	36	3	0	0	0
15	555291	Chotěbuz	23	5	0	0	0
16	507237	Komorní Lhotka	20	1	1	0	0
17	598321	Kozlovice	27	5	1	0	0
18	549673	Krásná	3	3	0	0	0
19	598348	Krmelín	34	7	1	0	0
20	598364	Lhotka	11	1	0	0	0
21	598399	Lučina	31	7	0	0	0
22	598445	Morávka	15	2	0	0	0
23	552526	Nižní Lhoty	2	1	0	0	1
24	552518	Nošovice	17	2	2	2	0
25	598551	Palkovice	54	6	1	0	0
26	552500	Pazderna	8	1	0	0	0
27	568813	Pražmo	10	1	0	0	0
28	549665	Raškovice	27	2	2	0	0
29	556971	Ropice	20	3	0	0	0
30	552640	Řeka	10	0	0	0	0
31	552658	Smilovice	11	5	0	0	0
32	568791	Soběšovice	14	1	0	0	0
33	598739	Stará Ves nad Ondřejnicí	44	12	0	0	0
34	552551	Staré Město	42	12	3	1	0
35	552569	Staříč	31	8	0	1	0
36	599140	Stonava	17	6	2	0	0
37	552674	Střítež	15	3	0	0	0
38	599158	Těrlícko	78	16	1	1	0
39	552623	Třanovice	24	8	2	0	0
40	552615	Vělopolí	6	0	0	0	0
41	552488	Vojkovice	13	0	0	0	0
42	552682	Vyšní Lhoty	9	1	0	0	0
43	568163	Zemanice	4	1	0	0	0
x	x	Pobeskydí celkem	1 098	207	29	8	1
x	x	Moravskoslezský kraj	4 891	2 287	472	84	24
x	x	Česká republika	222 295	42 556	10 838	1 794	359

Zdroje dat:
Veřejná databáze Českého statistického úřadu (Český statistický úřad)

Poznámka:
Jedná se o zaměstnavatele se zjištěnou aktivitou

Zaměstnavatelé II
(za rok 2012)

ID	Kód	Obec	Počet zaměstnanců (1-9 z.)	Počet zaměstnanců (10-49 z.)	Počet zaměstnanců (50-249 z.)	Počet zaměstnanců (250-999 z.)	Počet zaměstnanců (1 000 a více z.)
1	598925	Albrechtice	175	158	225	0	0
2	598038	Brušperk	183	248	0	0	0
3	598046	Bruzovice	53	105	75	0	0
4	598089	Dobrá	190	353	75	375	0
5	552542	Dobratice	55	53	0	0	0
6	598101	Dolní Domaslavice	73	105	0	0	0
7	552607	Dolní Tošanovice	13	0	0	0	0
8	598135	Fryčovice	173	128	300	375	0
9	598160	Hnojník	113	308	375	0	0
10	598178	Horní Bludovice	118	45	0	0	0
11	512192	Horní Domaslavice	25	15	0	0	0
12	552739	Horní Suchá	233	390	300	375	0
13	552631	Horní Tošanovice	43	15	75	0	0
14	598691	Hukvaldy	95	53	0	0	0
15	555291	Chotěbuz	70	75	0	0	0
16	507237	Komorní Lhotka	45	15	75	0	0
17	598321	Kozlovice	73	75	75	0	0
18	549673	Krásná	15	53	0	0	0
19	598348	Krmelín	93	90	150	0	0
20	598364	Lhotka	43	53	0	0	0
21	598399	Lučina	98	165	0	0	0
22	598445	Morávka	58	53	0	0	0
23	552526	Nižní Lhoty	20	38	0	0	2 750
24	552518	Nošovice	53	53	150	1 125	0
25	598551	Palkovice	183	173	75	0	0
26	552500	Pazderna	18	15	0	0	0
27	568813	Pražmo	48	15	0	0	0
28	549665	Raškovice	65	45	300	0	0
29	556971	Ropice	68	128	0	0	0
30	552640	Reka	25	0	0	0	0
31	552658	Smilovice	63	38	0	0	0
32	568791	Soběšovice	35	15	0	0	0
33	598739	Stará Ves nad Ondřejnicí	125	218	0	0	0
34	552551	Staré Město	125	308	225	375	0
35	552569	Staríč	123	210	0	375	0
36	599140	Stonava	60	150	75	0	0
37	552674	Střítež	63	30	75	0	0
38	599158	Těrlicko	220	353	450	0	1 250
39	552623	Třanovice	70	150	150	0	0
40	552615	Vělopolí	13	0	0	0	0
41	552488	Vojkovice	48	0	0	0	0
42	552682	Vyšní Lhoty	35	23	0	0	0
43	568163	Zermanice	20	15	0	0	0
x	x	Pobeskydí celkem	3 505	4 523	3 225	3 000	4 000
x	x	Moravskoslezský kraj	66 765	92 678	103 950	96 375	114 500
x	x	Česká republika	709 888	966 488	1 167 300	873 000	1 109 250

Zdroje dat:
Veřejná databáze Českého statistického úřadu (Český statistický úřad)

Přehled významných zaměstnavatelů v obcích
(říjen 2015)

Obchodní jméno společnosti	Sídlo	Převažující činnost	Kategorie dle počtu zaměstnanců
Hyundai Motor Manufacturing Czech s.r.o.	Nižní Lhoty	Výroba motorových vozidel a jejich motorů	2500-2999
Mobis Automotive Czech s.r.o.	Nošovice	Výroba ostatních dílů a příslušenství pro motorová vozidla	500-999
Befra electronic, s.r.o.	Horní Suchá	Výroba elektrických rozvodných a kontrolních zařízení	250-499
Beskyd Fryčovice, a.s.	Fryčovice	Zpracování a konzervování brambor	250-499
VÚHŽ a.s.	Dobrá	Výroba surového železa, ocelí a feroslítin, plochých výrobků, tváření výrobků za tepla	250-499
Hyundai Dymos Czech, s.r.o.	Nošovice	Výroba ostatních dílů a příslušenství pro motorová vozidla	250-499
Mayr-Melnhof Holz Paskov s.r.o.	Staříč	Výroba pilařská a impregnace dřeva	250-499
Motor Lučina spol. s r.o.	Lučina	Výroba strojů pro těžbu, dobývání a stavebnictví	250-499
BORCAD cz s.r.o.	Fryčovice	Výroba ostatního nábytku	100 - 199
Optimont 2000 s.r.o.	Hnojník	Výroba ostatních kovodělných výrobků j. n.	100 - 199
SPETRA CZ s.r.o.	Třanovice	Silniční nákladní doprava	100 - 199
TMETAL s. r. o.	Fryčovice	Výroba kovových konstrukcí a jejich dílů	100 - 199
Beskyd Agro a.s. Palkovice	Palkovice	Smišené hospodářství	100 - 199
Zemědělské družstvo vlastníků Nošovice	Nošovice	Smišené hospodářství	50-99
Lichtgitter CZ spol. s r. o.	Horní Suchá	Výroba drátěných výrobků, řetězů a pružin	50-99
Masarykova Základní škola a mateřská škola Hnojník 120	Hnojník	Základní vzdělávání na druhém stupni základních škol	50-99
Depos Horní Suchá, a.s.	Horní Suchá	Odstraňování odpadů, kromě nebezpečných	50-99
Základní škola a mateřská škola, Horní Suchá, příspěvková organizace	Horní Suchá	Základní vzdělávání na druhém stupni základních škol	50-99
Základní škola Dobrá	Dobrá	Základní vzdělávání na druhém stupni základních škol	50-99
Hyundai Steel Czech s.r.o.	Nošovice	Výroba surového železa, ocelí a feroslítin, plochých výrobků, tváření výrobků za tepla	50-99
Integrovaný sociální ústav Komorní Lhotka čp. 210, příspěvková organizace	Komorní Lhotka	Sociální péče v domovech pro seniory	50-99
Základní škola a Mateřská škola Těrlícko, příspěvková organizace	Těrlícko	Základní vzdělávání na druhém stupni základních škol	50-99
VAPES CE s.r.o.	Horní Suchá	Ostatní stavební instalace	25-49
ANO..., s.r.o.	Horní Suchá	Ostatní zpracování a konzervování ovoce a zeleniny	25-49
MaDeX, s.r.o.	Horní Suchá	Výroba kovových konstrukcí a jejich dílů	25-49
Vitakraft CHOVEK s.r.o.	Třanovice	Chov zvířat pro zájmový chov	25-49
ELMAX STORE a.s.	Těrlícko	Velkoobchod s elektrospotřebiči a elektronikou	25-49
AGROCHOVEK s.r.o.	Třanovice	Výroba průmyslových krmiv pro zvířata v zájmovém chovu	25-49
Beskydská golfová, a.s.	Ropice	Provozování sportovních zařízení	25-49
Obec Horní Suchá	Horní Suchá	Všeobecné činnosti veřejné správy	25-49
Obec Albrechtice	Albrechtice	Všeobecné činnosti veřejné správy	25-49
Obec Dobrá	Dobrá	Všeobecné činnosti veřejné správy	25-49
EKOMAT spol. s r.o.	Dobrá	Výroba plastových desek, fólií, hadic, trubek a profilů	25-49
TOZOS spol. s r.o.	Dolní Tošanovice	Smišené hospodářství	25-49
Obecně prospěšná společnost Sv. Josefa, o.p.s.	Ropice	Pobytové služby sociální péče	25-49
Základní škola a Mateřská škola Leoše Janáčka Hukvaldy, příspěvková organizace	Hukvaldy	Základní vzdělávání na druhém stupni základních škol	25-49
AGROSPOL STARIC, s.r.o.	Staříč	Smišené hospodářství	25-49
Hyundai AutoEver Europe GmbH, organizační složka	Nižní Lhoty	Správa počítačového vybavení	25-49
Město Brusperk	Brusperk	Všeobecné činnosti veřejné správy	25-49
Obec Těrlícko	Těrlícko	Všeobecné činnosti veřejné správy	25-49

Zdroje dat:
Registr ekonomických subjektů ČSÚ

Poznámka:
Ve výčtu nejsou uvedeni zaměstnavatelé se sídlem mimo Pobeskydí.

Zemědělství, lesnictví, rybníkářství I
(k 31. prosinci 2013)

ID	Kód	Obec	Počet subjektů celkem	Počet subjektů zemědělství ...	Podíl subjektů zemědělství ...
1	598925	Albrechtice	304	15	4,93%
2	598038	Brušperk	401	16	3,99%
3	598046	Bruzovice	116	18	15,52%
4	598089	Dobrá	377	15	3,98%
5	552542	Dobratice	113	7	6,19%
6	598101	Dolní Domaslavice	161	13	8,07%
7	552607	Dolní Tošanovice	30	2	6,67%
8	598135	Fryčovice	245	17	6,94%
9	598160	Hnojník	169	3	1,78%
10	598178	Horní Bludovice	237	15	6,33%
11	512192	Horní Domaslavice	54	6	11,11%
12	552739	Horní Suchá	342	9	2,63%
13	552631	Horní Tošanovice	56	5	8,93%
14	598691	Hukvaldy	214	18	8,41%
15	555291	Chotěbuz	117	11	9,40%
16	507237	Komorní Lhotka	138	14	10,14%
17	598321	Kozlovice	258	32	12,40%
18	549673	Krásná	81	27	33,33%
19	598348	Krmelín	280	22	7,86%
20	598364	Lhotka	75	8	10,67%
21	598399	Lučina	159	7	4,40%
22	598445	Morávka	157	38	24,20%
23	552526	Nižní Lhoty	32	3	9,38%
24	552518	Nošovice	90	11	12,22%
25	598551	Palkovice	392	32	8,16%
26	552500	Pazderna	32	5	15,63%
27	568813	Pražmo	102	24	23,53%
28	549665	Raškovice	209	19	9,09%
29	556971	Ropice	123	11	8,94%
30	552640	Řeka	46	13	28,26%
31	552658	Smilovice	92	9	9,78%
32	568791	Soběšovice	113	3	2,65%
33	598739	Stará Ves nad Ondřejnicí	319	19	5,96%
34	552551	Staré Město	250	4	1,60%
35	552569	Staříč	245	18	7,35%
36	599140	Stonava	129	12	9,30%
37	552674	Střítež	89	4	4,49%
38	599158	Těrlícko	452	24	5,31%
39	552623	Třanovice	121	19	15,70%
40	552615	Vělopolí	35	5	14,29%
41	552488	Vojkovice	70	3	4,29%
42	552682	Vyšní Lhoty	88	15	17,05%
43	568163	Zemanice	23	2	8,70%
x	x	Pobeskydí celkem	7 136	573	8,03%
x	x	Moravskoslezský kraj	129 575	5 459	4,21%
x	x	Česká republika	1 470 929	71 036	4,83%

Zdroje dat:

Veřejná databáze Českého statistického úřadu (Český statistický úřad)

Zemědělství, lesnictví, rybníkářství II
(k 26. březnu 2011)

ID	Kód	Obec	Počet ekonomicky aktivních osob	Zaměstnaní zemědělství ...	Podíl zaměstnaných zemědělství ...
1	598925	Albrechtice	1 852	29	1,57%
2	598038	Brušperk	1 813	19	1,05%
3	598046	Bruzovice	353	29	8,22%
4	598089	Dobrá	1 405	14	1,00%
5	552542	Dobratice	506	21	4,15%
6	598101	Dolní Domaslavice	558	9	1,61%
7	552607	Dolní Tošanovice	159	4	2,52%
8	598135	Fryčovice	1 162	37	3,18%
9	598160	Hnojník	672	9	1,34%
10	598178	Horní Bludovice	1 026	12	1,17%
11	512192	Horní Domaslavice	322	10	3,11%
12	552739	Horní Suchá	1 971	9	0,46%
13	552631	Horní Tošanovice	245	11	4,49%
14	598691	Hukvaldy	877	27	3,08%
15	555291	Chotěbuz	531	8	1,51%
16	507237	Komorní Lhotka	550	11	2,00%
17	598321	Kozlovice	1 286	44	3,42%
18	549673	Krásná	297	26	8,75%
19	598348	Krmelín	1 067	20	1,87%
20	598364	Lhotka	270	6	2,22%
21	598399	Lučina	560	9	1,61%
22	598445	Morávka	489	36	7,36%
23	552526	Nižní Lhoty	105	7	6,67%
24	552518	Nošovice	413	18	4,36%
25	598551	Palkovice	1 525	40	2,62%
26	552500	Pazderna	141	10	7,09%
27	568813	Pražmo	447	32	7,16%
28	549665	Raškovice	807	24	2,97%
29	556971	Ropice	714	10	1,40%
30	552640	Řeka	236	7	2,97%
31	552658	Smilovice	344	4	1,16%
32	568791	Soběšovice	374	5	1,34%
33	598739	Stará Ves nad Ondřejnicí	1 228	32	2,61%
34	552551	Staré Město	653	8	1,23%
35	552569	Staříč	1 011	21	2,08%
36	599140	Stonava	735	13	1,77%
37	552674	Střítež	467	11	2,36%
38	599158	Těrlicko	2 036	22	1,08%
39	552623	Třanovice	468	14	2,99%
40	552615	Vělopolí	130	0	0,00%
41	552488	Vojkovice	283	7	2,47%
42	552682	Vyšní Lhoty	407	22	5,41%
43	568163	Zermanice	143	3	2,10%
x	x	Pobeskydí celkem	30 638	710	2,32%
x	x	Moravskoslezský kraj	575 689	8 517	1,48%
x	x	Česká republika	5 080 573	124 284	2,45%

Zdroje dat:

Sčítání lidu, domů a bytů 2011 (Český statistický úřad)

Průmysl I

(k 31. prosinci 2013)

ID	Kód	Obec	Počet subjektů celkem	Počet subjektů průmysl	Podíl subjektů průmysl
1	598925	Albrechtice	304	22	7,24%
2	598038	Brušperk	401	63	15,71%
3	598046	Bruzovice	116	19	16,38%
4	598089	Dobrá	377	58	15,38%
5	552542	Dobratice	113	14	12,39%
6	598101	Dolní Domaslavice	161	26	16,15%
7	552607	Dolní Tošanovice	30	1	3,33%
8	598135	Fryčovice	245	40	16,33%
9	598160	Hnojník	169	28	16,57%
10	598178	Horní Bludovice	237	29	12,24%
11	512192	Horní Domaslavice	54	8	14,81%
12	552739	Horní Suchá	342	48	14,04%
13	552631	Horní Tošanovice	56	9	16,07%
14	598691	Hukvaldy	214	38	17,76%
15	555291	Chotěbuz	117	12	10,26%
16	507237	Komorní Lhotka	138	19	13,77%
17	598321	Kozlovice	258	27	10,47%
18	549673	Krásná	81	10	12,35%
19	598348	Krmelín	280	46	16,43%
20	598364	Lhotka	75	11	14,67%
21	598399	Lučina	159	21	13,21%
22	598445	Morávka	157	21	13,38%
23	552526	Nižní Lhoty	32	3	9,38%
24	552518	Nošovice	90	13	14,44%
25	598551	Palkovice	392	61	15,56%
26	552500	Pazderna	32	8	25,00%
27	568813	Pražmo	102	9	8,82%
28	549665	Raškovice	209	30	14,35%
29	556971	Ropice	123	19	15,45%
30	552640	Řeka	46	5	10,87%
31	552658	Smilovice	92	16	17,39%
32	568791	Soběšovice	113	9	7,96%
33	598739	Stará Ves nad Ondřejnicí	319	57	17,87%
34	552551	Staré Město	250	46	18,40%
35	552569	Staříč	245	46	18,78%
36	599140	Stonava	129	15	11,63%
37	552674	Střítež	89	8	8,99%
38	599158	Těrlícko	452	51	11,28%
39	552623	Třanovice	121	10	8,26%
40	552615	Vělopolí	35	3	8,57%
41	552488	Vojkovice	70	14	20,00%
42	552682	Vyšní Lhoty	88	14	15,91%
43	568163	Zemanice	23	4	17,39%
x	x	Pobeskydí celkem	7 136	1 011	14,17%
x	x	Moravskoslezský kraj	129 575	17 299	13,35%
x	x	Česká republika	1 470 929	188 534	12,82%

Zdroje dat:

Veřejná databáze Českého statistického úřadu (Český statistický úřad)

Průmysl II

(k 26. březnu 2011)

ID	Kód	Obec	Počet ekonomicky aktivních osob	Zaměstnaní průmysl	Podíl zaměstnaných průmysl
1	598925	Albrechtice	1 852	612	33,05%
2	598038	Brušperk	1 813	531	29,29%
3	598046	Bruzovice	353	97	27,48%
4	598089	Dobrá	1 405	411	29,25%
5	552542	Dobratice	506	157	31,03%
6	598101	Dolní Domaslavice	558	143	25,63%
7	552607	Dolní Tošanovice	159	40	25,16%
8	598135	Fryčovice	1 162	405	34,85%
9	598160	Hnojník	672	187	27,83%
10	598178	Horní Bludovice	1 026	236	23,00%
11	512192	Horní Domaslavice	322	101	31,37%
12	552739	Horní Suchá	1 971	563	28,56%
13	552631	Horní Tošanovice	245	64	26,12%
14	598691	Hukvaldy	877	290	33,07%
15	555291	Chotěbuz	531	146	27,50%
16	507237	Komorní Lhotka	550	126	22,91%
17	598321	Kozlovice	1 286	481	37,40%
18	549673	Krásná	297	89	29,97%
19	598348	Krmelín	1 067	322	30,18%
20	598364	Lhotka	270	91	33,70%
21	598399	Lučina	560	166	29,64%
22	598445	Morávka	489	122	24,95%
23	552526	Nižní Lhoty	105	25	23,81%
24	552518	Nošovice	413	133	32,20%
25	598551	Palkovice	1 525	379	24,85%
26	552500	Pazderna	141	38	26,95%
27	568813	Pražmo	447	133	29,75%
28	549665	Raškovice	807	255	31,60%
29	556971	Ropice	714	228	31,93%
30	552640	Řeka	236	68	28,81%
31	552658	Smilovice	344	97	28,20%
32	568791	Soběšovice	374	91	24,33%
33	598739	Stará Ves nad Ondřejnicí	1 228	365	29,72%
34	552551	Staré Město	653	164	25,11%
35	552569	Staříč	1 011	300	29,67%
36	599140	Stonava	735	230	31,29%
37	552674	Střítež	467	158	33,83%
38	599158	Těrlícko	2 036	559	27,46%
39	552623	Třanovice	468	113	24,15%
40	552615	Vělopolí	130	41	31,54%
41	552488	Vojkovice	283	80	28,27%
42	552682	Vyšní Lhoty	407	141	34,64%
43	568163	Zemanice	143	37	25,87%
x	x	Pobeskydí celkem	30 638	9 015	29,42%
x	x	Moravskoslezský kraj	575 689	151 923	26,39%
x	x	Česká republika	5 080 573	1 161 216	22,86%

Zdroje dat:

Sčítání lidu, domů a bytů 2011 (Český statistický úřad)

Stavebnictví I
(k 31. prosinci 2013)

ID	Kód	Obec	Počet subjektů celkem	Počet subjektů stavebnictví	Podíl subjektů stavebnictví
1	598925	Albrechtice	304	25	8,22%
2	598038	Brušperk	401	53	13,22%
3	598046	Bruzovice	116	20	17,24%
4	598089	Dobrá	377	42	11,14%
5	552542	Dobratice	113	19	16,81%
6	598101	Dolní Domaslavice	161	25	15,53%
7	552607	Dolní Tošanovice	30	9	30,00%
8	598135	Fryčovice	245	23	9,39%
9	598160	Hnojník	169	18	10,65%
10	598178	Horní Bludovice	237	28	11,81%
11	512192	Horní Domaslavice	54	3	5,56%
12	552739	Horní Suchá	342	46	13,45%
13	552631	Horní Tošanovice	56	7	12,50%
14	598691	Hukvaldy	214	22	10,28%
15	555291	Chotěbuz	117	20	17,09%
16	507237	Komorní Lhotka	138	11	7,97%
17	598321	Kozlovice	258	50	19,38%
18	549673	Krásná	81	11	13,58%
19	598348	Krmelín	280	30	10,71%
20	598364	Lhotka	75	7	9,33%
21	598399	Lučina	159	20	12,58%
22	598445	Morávka	157	14	8,92%
23	552526	Nižní Lhoty	32	3	9,38%
24	552518	Nošovice	90	11	12,22%
25	598551	Palkovice	392	39	9,95%
26	552500	Pazderna	32	3	9,38%
27	568813	Pražmo	102	13	12,75%
28	549665	Raškovice	209	28	13,40%
29	556971	Ropice	123	13	10,57%
30	552640	Řeka	46	5	10,87%
31	552658	Smilovice	92	8	8,70%
32	568791	Soběšovice	113	12	10,62%
33	598739	Stará Ves nad Ondřejnicí	319	38	11,91%
34	552551	Staré Město	250	32	12,80%
35	552569	Staříč	245	26	10,61%
36	599140	Stonava	129	11	8,53%
37	552674	Střítež	89	9	10,11%
38	599158	Těrlícko	452	40	8,85%
39	552623	Třanovice	121	10	8,26%
40	552615	Vělopolí	35	5	14,29%
41	552488	Vojkovice	70	20	28,57%
42	552682	Vyšní Lhoty	88	9	10,23%
43	568163	Zemanice	23	2	8,70%
x	x	Pobeskydí celkem	7 136	840	11,77%
x	x	Moravskoslezský kraj	129 575	15 678	12,10%
x	x	Česká republika	1 470 929	182 722	12,42%

Zdroje dat:
Veřejná databáze Českého statistického úřadu (Český statistický úřad)

Stavebnictví II
(k 26. březnu 2011)

ID	Kód	Obec	Počet ekonomicky aktivních osob	Zaměstnaní stavebnictví	Podíl zaměstnaných stavebnictví
1	598925	Albrechtice	1 852	80	4,32%
2	598038	Brušperk	1 813	115	6,34%
3	598046	Bruzovice	353	24	6,80%
4	598089	Dobrá	1 405	75	5,34%
5	552542	Dobratice	506	39	7,71%
6	598101	Dolní Domaslavice	558	45	8,06%
7	552607	Dolní Tošanovice	159	17	10,69%
8	598135	Fryčovice	1 162	57	4,91%
9	598160	Hnojník	672	29	4,32%
10	598178	Horní Bludovice	1 026	50	4,87%
11	512192	Horní Domaslavice	322	14	4,35%
12	552739	Horní Suchá	1 971	114	5,78%
13	552631	Horní Tošanovice	245	13	5,31%
14	598691	Hukvaldy	877	42	4,79%
15	555291	Chotěbuz	531	25	4,71%
16	507237	Komorní Lhotka	550	43	7,82%
17	598321	Kozlovice	1 286	80	6,22%
18	549673	Krásná	297	13	4,38%
19	598348	Krmelín	1 067	67	6,28%
20	598364	Lhotka	270	12	4,44%
21	598399	Lučina	560	54	9,64%
22	598445	Morávka	489	28	5,73%
23	552526	Nižní Lhoty	105	5	4,76%
24	552518	Nošovice	413	15	3,63%
25	598551	Palkovice	1 525	91	5,97%
26	552500	Pazderna	141	13	9,22%
27	568813	Pražmo	447	27	6,04%
28	549665	Raškovice	807	42	5,20%
29	556971	Ropice	714	39	5,46%
30	552640	Řeka	236	17	7,20%
31	552658	Smilovice	344	21	6,10%
32	568791	Soběšovice	374	21	5,61%
33	598739	Stará Ves nad Ondřejnicí	1 228	84	6,84%
34	552551	Staré Město	653	40	6,13%
35	552569	Staříč	1 011	39	3,86%
36	599140	Stonava	735	27	3,67%
37	552674	Střítež	467	28	6,00%
38	599158	Těrlícko	2 036	101	4,96%
39	552623	Třanovice	468	19	4,06%
40	552615	Vělopolí	130	8	6,15%
41	552488	Vojkovice	283	25	8,83%
42	552682	Vyšní Lhoty	407	17	4,18%
43	568163	Zemanice	143	17	11,89%
x	x	Pobeskydí celkem	30 638	1 732	5,65%
x	x	Moravskoslezský kraj	575 689	31 527	5,48%
x	x	Česká republika	5 080 573	313 662	6,17%

Zdroje dat:
Sčítání lidu, domů a bytů 2011 (Český statistický úřad)

Ubytovací kapacity I
(k 31. prosinci 2013)

ID	Kód	Obec	Hotely, motely	Penziony	Turistické ubytovny	Kempy, chatové osady	Ostatní hromadná ubyt. zařízení
1	598925	Albrechtice	0	0	0	0	0
2	598038	Brušperk	1	0	0	0	0
3	598046	Bruzovice	0	0	0	0	0
4	598089	Dobrá	0	0	0	0	1
5	552542	Dobratice	0	0	0	0	0
6	598101	Dolní Domaslavice	1	0	0	1	0
7	552607	Dolní Tošanovice	1	0	0	0	0
8	598135	Fryčovice	0	0	0	0	0
9	598160	Hnojník	0	0	1	0	0
10	598178	Horní Bludovice	0	0	0	0	0
11	512192	Horní Domaslavice	0	0	0	0	0
12	552739	Horní Suchá	0	1	0	0	0
13	552631	Horní Tošanovice	0	0	0	0	0
14	598691	Hukvaldy	1	1	1	0	0
15	555291	Chotěbuz	0	2	0	0	0
16	507237	Komorní Lhotka	2	3	1	0	1
17	598321	Kozlovice	0	0	0	0	1
18	549673	Krásná	0	2	1	0	2
19	598348	Krmelín	0	0	0	0	0
20	598364	Lhotka	0	0	0	0	0
21	598399	Lučina	0	1	0	1	0
22	598445	Morávka	1	3	0	0	4
23	552526	Nižní Lhoty	0	1	0	0	0
24	552518	Nošovice	0	0	0	0	0
25	598551	Palkovice	0	0	0	0	0
26	552500	Pazderna	0	0	0	0	0
27	568813	Pražmo	1	0	0	0	0
28	549665	Raškovice	1	0	0	0	0
29	556971	Ropice	0	1	0	0	0
30	552640	Řeka	2	3	1	0	1
31	552658	Smilovice	0	0	0	0	0
32	568791	Soběšovice	1	1	0	1	1
33	598739	Stará Ves nad Ondřejnicí	0	0	0	0	0
34	552551	Staré Město	0	0	0	0	0
35	552569	Staříč	0	0	0	0	0
36	599140	Stonava	0	0	0	0	0
37	552674	Střítež	0	0	0	0	0
38	599158	Těřlicko	2	3	0	2	2
39	552623	Třanovice	0	0	0	0	0
40	552615	Vělopolí	0	0	0	0	0
41	552488	Vojkovice	0	0	0	0	0
42	552682	Vyšní Lhoty	0	0	1	0	0
43	568163	Zemanice	0	0	0	0	0
x	x	Pobeskydí celkem	14	22	6	5	13
x	x	Moravskoslezský kraj	173	225	72	28	120
x	x	Česká republika	2 585	3 716	770	849	2 050

Zdroje dat:

Veřejná databáze Českého statistického úřadu (Český statistický úřad)

Ubytovací kapacity II
(k 31. prosinci 2013)

ID	Kód	Obec	Počet pokojů	Počet lůžek	Počet stání pro stany a karavany	Čisté využití lůžek	Průměrný počet přenocování
1	598925	Albrechtice	0	0	0		0,0
2	598038	Brušperk	Důvěrný údaj	Důvěrný údaj	Důvěrný údaj	Důvěrný údaj	Důvěrný údaj
3	598046	Bruzovice	0	0	0		0,0
4	598089	Dobrá	Důvěrný údaj	Důvěrný údaj	Důvěrný údaj	Důvěrný údaj	Důvěrný údaj
5	552542	Dobratice	0	0	0		0,0
6	598101	Dolní Domaslavice	Důvěrný údaj	Důvěrný údaj	Důvěrný údaj	Důvěrný údaj	Důvěrný údaj
7	552607	Dolní Tošanovice	Důvěrný údaj	Důvěrný údaj	Důvěrný údaj	Důvěrný údaj	Důvěrný údaj
8	598135	Fryčovice	0	0	0		0,0
9	598160	Hnojník	Důvěrný údaj	Důvěrný údaj	Důvěrný údaj	Důvěrný údaj	Důvěrný údaj
10	598178	Horní Bludovice	0	0	0		0,0
11	512192	Horní Domaslavice	0	0	0		0,0
12	552739	Horní Suchá	Důvěrný údaj	Důvěrný údaj	Důvěrný údaj	Důvěrný údaj	Důvěrný údaj
13	552631	Horní Tošanovice	0	0	0		0,0
14	598691	Hukvaldy	51	135	5	26,7	2,5
15	555291	Chotěbuz	Důvěrný údaj	Důvěrný údaj	Důvěrný údaj	Důvěrný údaj	Důvěrný údaj
16	507237	Komorní Lhotka	75	228	0	14,3	2,2
17	598321	Kozlovice	Důvěrný údaj	Důvěrný údaj	Důvěrný údaj	Důvěrný údaj	Důvěrný údaj
18	549673	Krásná	47	146	0	13,7	2,4
19	598348	Krmelín	0	0	0		0,0
20	598364	Lhotka	0	0	0		0,0
21	598399	Lučina	Důvěrný údaj	Důvěrný údaj	Důvěrný údaj	Důvěrný údaj	Důvěrný údaj
22	598445	Morávka	131	426	0	15,7	2,8
23	552526	Nižní Lhoty	Důvěrný údaj	Důvěrný údaj	Důvěrný údaj	Důvěrný údaj	Důvěrný údaj
24	552518	Nošovice	0	0	0		0,0
25	598551	Palkovice	0	0	0		0,0
26	552500	Pazderna	0	0	0		0,0
27	568813	Pražmo	Důvěrný údaj	Důvěrný údaj	Důvěrný údaj	Důvěrný údaj	Důvěrný údaj
28	549665	Raškovice	Důvěrný údaj	Důvěrný údaj	Důvěrný údaj	Důvěrný údaj	Důvěrný údaj
29	556971	Ropice	Důvěrný údaj	Důvěrný údaj	Důvěrný údaj	Důvěrný údaj	Důvěrný údaj
30	552640	Řeka	85	238	0	24,8	2,3
31	552658	Smilovice	0	0	0		0,0
32	568791	Soběšovice	28	93	110	18,2	2,9
33	598739	Stará Ves nad Ondřejnicí	0	0	0		0,0
34	552551	Staré Město	0	0	0		0,0
35	552569	Staříč	0	0	0		0,0
36	599140	Stonava	0	0	0		0,0
37	552674	Střítež	0	0	0		0,0
38	599158	Těrlícko	117	302	20	20,9	2,5
39	552623	Třanovice	0	0	0		0,0
40	552615	Vělopolí	0	0	0		0,0
41	552488	Vojkovice	0	0	0		0,0
42	552682	Vyšní Lhoty	Důvěrný údaj	Důvěrný údaj	Důvěrný údaj	Důvěrný údaj	Důvěrný údaj
43	568163	Zemanice	0	0	0		0,0
x	x	Pobeskydí celkem	x	x	x		x
x	x	Moravskoslezský kraj	12140	30867	2037		2,8
x	x	Česká republika	215048	554523	49638		2,8

Zdroje dat:

Veřejná databáze Českého statistického úřadu (Český statistický úřad)

Kulturní nemovité památky

(březen 2014)

Číslo rejstříku	Obec	čp.	Památká	Historická země	Poznámka
30987 / 8-2198	Krásná	cp.10	venkovská usedlost	Slezsko	
16038 / 8-614	Brusperk		kostel sv. Jiří	Morava	
12382 / 8-3789	Brusperk		kaple P. Marie Bolestné u Svate vody	Morava	
45922 / 8-2757	Brusperk		kaple sv. Spasitele	Morava	
41859 / 8-626	Brusperk		kaplička sv. Antonína	Morava	
12383 / 8-3822	Brusperk		kaplička sv. Jana a Pavla, mučedníků	Morava	
35899 / 8-624	Brusperk		boží muka (JZ nad Brusperkem)	Morava	
16344 / 8-630	Brusperk		krucifix (při cestě mezi čp. 604 a 812)	Morava	
23886 / 8-629	Brusperk		krucifix (ul. Ke Svate vodě)	Morava	
46164 / 8-625	Brusperk		krucifix (ul. Dr. Matinka)	Morava	
49829 / 8-3985	Brusperk		krucifix (ul. Klepary)	Morava	
12367 / 8-3482	Brusperk		socha sv. Anny	Morava	
42044 / 8-623	Brusperk		socha sv. Floriána	Morava	
27779 / 8-627	Brusperk		socha sv. Jana Nepomuckého	Morava	
25175 / 8-2316	Brusperk		smírcí kříž (při čp. 310)	Morava	
17928 / 8-622	Brusperk		socha Boha Otce	Morava	
37039 / 8-615	Brusperk	cp.9	městský dům (nám. J. A. Komenského)	Morava	Městská památková zóna
11905 / 8-3204	Brusperk	ec.9	větrný mlýn	Morava	
13951 / 8-616	Brusperk	cp.10	městský dům (nám. J. A. Komenského)	Morava	Městská památková zóna
45886 / 8-617	Brusperk	cp.11	městský dům (nám. J. A. Komenského)	Morava	Městská památková zóna
22337 / 8-618	Brusperk	cp.12	městský dům (nám. J. A. Komenského)	Morava	Městská památková zóna
33150 / 8-619	Brusperk	cp.13	městský dům (nám. J. A. Komenského)	Morava	Městská památková zóna
30305 / 8-620	Brusperk	cp.14	městský dům (nám. J. A. Komenského)	Morava	Městská památková zóna
33537 / 8-621	Brusperk	cp.15	městský dům (nám. J. A. Komenského)	Morava	Městská památková zóna
19021 / 8-2758	Brusperk	cp.17	městský dům (nám. J. A. Komenského)	Morava	Městská památková zóna
23336 / 8-2759	Brusperk	cp.22	městský dům (ul. K Náměstí)	Morava	Městská památková zóna
39262 / 8-2760	Brusperk	cp.30	městský dům (nám. J. A. Komenského)	Morava	Městská památková zóna
20303 / 8-2312	Brusperk	cp.32	městský dům (nám. J. A. Komenského)	Morava	Městská památková zóna
28335 / 8-2761	Brusperk	cp.39	městský dům (nám. J. A. Komenského)	Morava	Městská památková zóna
26020 / 8-2762	Brusperk	cp.41	městský dům (ul. Kostelní)	Morava	
27907 / 8-2313	Brusperk	cp.58	městský dům (ul. Klepary)	Morava	Ohrožená nemovitá památka
25705 / 8-2314	Brusperk	cp.245	městský dům (ul. Sv. Floriána)	Morava	
27860 / 8-2315	Brusperk	cp.487	rodinný dům (ul. Soukenická)	Morava	
18357 / 8-631	Bruzovice		kostel sv. Stanislava	Slezsko	
10284 / 8-3823	Bruzovice		kaple (při čp. 159)	Slezsko	
103666	Bruzovice		kaple (při čp. 155)	Slezsko	
20192 / 8-2117	Bruzovice	cp.10	venkovská usedlost	Slezsko	
103406	Bruzovice	cp.41	hasičská zbrojnice	Slezsko	
13407 / 8-3303	Dobruška	cp.163	hospoda Harenda	Slezsko	
17719 / 8-650	Dobruška		kostel sv. Jiří	Slezsko	
37134 / 8-651	Dobruška	cp.20	venkovská usedlost U oráče	Slezsko	
10279 / 8-3830	Dolní Domaslavice		krucifix (u zvonice)	Slezsko	
101706	Dolní Tosanovice	cp.1	zámek - zameček	Slezsko	
15812 / 8-656	Fryčovice		kostel Nanebevzetí P. Marie	Morava	
27934 / 8-661	Hnojník		kostel Nanebevzetí P. Marie	Slezsko	
15117 / 8-660	Hnojník	cp.27	zámek	Slezsko	Ohrožená nemovitá památka
49841 / 8-3986	Horní Domaslavice		kostel sv. Jakuba Staršího	Slezsko	
20811 / 8-2325	Horní Domaslavice		socha sv. Jana Nepomuckého	Slezsko	
27951 / 8-2326	Horní Domaslavice		sloup se sochou P. Marie	Slezsko	
15357 / 8-655	Horní Tosanovice	cp.1	zámek	Slezsko	
29544 / 8-706	Hukvaldy		hrad Hukvaldy, zřícenina	Morava	
47189 / 8-708	Hukvaldy		kostel sv. Maxmiliána	Morava	
23245 / 8-709	Hukvaldy	cp.	pivovar	Morava	Ohrožená nemovitá památka
21349 / 8-2614	Hukvaldy	cp.1	zámek	Morava	Ohrožená nemovitá památka
36925 / 8-707	Hukvaldy	cp.40	škola s pamětní deskou	Morava	
28806 / 8-712	Hukvaldy	cp.46	venkovský dům	Morava	
14745 / 8-2355	Hukvaldy	cp.52	venkovský dům	Morava	
11315 / 8-3895	Hukvaldy	cp.64	venkovský dům	Morava	
101785	Hukvaldy	cp.79	památník Leose Janáčka	Morava	
35187 / 8-710	Hukvaldy	ec.89	větrný mlýn	Morava	
15268 / 8-711	Hukvaldy	ec.113	venkovský dům	Morava	
27935 / 8-673	Komorní Lhotka		venkovský dům (vedle čp. 195)	Slezsko	Vesnická památková zóna
23167 / 8-667	Komorní Lhotka		kostel evangelický	Slezsko	Vesnická památková zóna
36656 / 8-672	Komorní Lhotka	cp.40	venkovský dům	Slezsko	Vesnická památková zóna
33775 / 8-671	Komorní Lhotka	cp.71	venkovský dům	Slezsko	Vesnická památková zóna
36196 / 8-675	Komorní Lhotka	cp.83	venkovská usedlost, z toho jen: stodola, kůlna	Slezsko	
13147 / 8-2345	Kozlovice		kostel sv. Barbory a sv. Michala	Morava	
22593 / 8-677	Kozlovice		krucifix	Morava	
35642 / 8-2763	Kozlovice		sloup se sochou P. Marie	Morava	
49027 / 8-3104	Kozlovice		mohyla zv. švedská s Božími mukami	Morava	
29797 / 8-2346	Kozlovice	cp.1	fojtství	Morava	
27758 / 8-2348	Krmelín		krucifix	Morava	
34815 / 8-2347	Krmelín		krucifix - Brožův kříž	Morava	
101676	Lhotka		kaplička	Morava	
11798 / 8-2159	Moravka		památník partyzánského hnutí "Noční přechod"	Slezsko	Národní kulturní památka
37600 / 8-685	Moravka		sloup se sochou P. Marie s Ježíškem	Slezsko	
32606 / 8-2199	Moravka		seník (při silnici za Usporkou)	Slezsko	

Číslo rejstříku	Obec	čp.	Památká	Historická země	Poznámka
21743 / 8-682	Moravka	cp.297	hospoda	Slezsko	
35966 / 8-2351	Palkovice		socha sv. Barbory	Morava	
21709 / 8-2350	Palkovice		socha sv. Jana Nepomuckého	Morava	
41457 / 8-691	Palkovice		kostel sv. Jana Křtitele	Morava	
12585 / 8-3327	Palkovice		kaple sv. Morice	Morava	
50109 / 8-3973	Palkovice		kaplička (při čp. 291)	Morava	
24398 / 8-2352	Palkovice		krucifix (při fare)	Morava	
24879 / 8-684	Pražmo		socha sv. Jana Nepomuckého	Slezsko	
27175 / 8-700	Ropice		kostel Zvěstování P. Marie	Slezsko	Záměr na obnovu RK církve
38983 / 8-699	Ropice	cp.1	zámek	Slezsko	Ohrožená nemovitá památka
24185 / 8-713	Hukvaldy		kostel sv. Mikuláše	Morava	
32750 / 8-701	Reka	cp.7	venkovský dům	Slezsko	
37137 / 8-718	Starč		kostel Nalezení sv. Kříže	Morava	
40732 / 8-719	Strítež		Mánesův pomník	Slezsko	
49026 / 8-3103	Velopoli	cp.7	venkovská usedlost	Slezsko	
38116 / 8-722	Vendryně		kostel sv. Kateriny	Slezsko	
52153 / 8-4087	Vojkovic		socha sv. Karla Boromejského	Slezsko	
45430 / 8-727	Vysní Lhoty		kostel sv. Antonína Paduanského	Slezsko	Výhledově návrh na NKP ¹
14321 / 8-725	Vysní Lhoty	cp.91	venkovská usedlost (na Prasivé)	Slezsko	
13922 / 8-778	Albrechtice		kostel sv. Petra a Pavla	Slezsko	Výhledově návrh na NKP ²
20304 / 8-779	Albrechtice		boží muka (rozcestí ke Stanislavicím)	Slezsko	
45607 / 8-2916	Albrechtice	cp.166	společenský dům - dělnický dům, s pamětní	Slezsko	
33301 / 8-2221	Horní Suchá		krucifix (při čp. 14)	Slezsko	
33921 / 8-2220	Horní Suchá		socha sv. Jana Nepomuckého (proti čp. 226)	Slezsko	
101704	Horní Terlicko		kaple	Slezsko	
23825 / 8-787	Horní Terlicko		sousoší sv. Jana Nepomuckého	Slezsko	
16950 / 8-786	Horní Terlicko	cp.1	zámek - zameček	Slezsko	
14277 / 8-2223	Horní Terlicko	cp.242	hospoda Jaskovská	Slezsko	
10367 / 8-3516	Chotěbuz	cp.123	zámek	Slezsko	Ohrožená nemovitá památka
42127 / 8-2963	Horní Terlicko		socha apoštola (sv. Matěj?)	Slezsko	
18043 / 8-2964	Horní Terlicko		socha apoštola sv. Pavla	Slezsko	
15835 / 8-2224	Horní Terlicko	cp.142	letohradek	Slezsko	
12773 / 8-3862	Albrechtice		kaple	Slezsko	
46095 / 8-799	Chotěbuz		vysinné opevněné sídliště	Slezsko	
31542 / 8-698	Horní Bludovice		socha sv. Jana Nepomuckého	Slezsko	
11961 / 8-3193	Stonava		kostel sv. Mari Magdalény	Slezsko	
12775 / 8-3811	Stonava		kaple (při čp. 37)	Slezsko	
30158 / 8-822	Stonava		mohyla svědská, archeologické stopy	Slezsko	
18373 / 8-716	Stará Ves n/O		kostel sv. Jana Křtitele	Morava	Výhledově návrh na NKP ¹
32377 / 8-715	Stará Ves n/O	cp.1	zámek	Morava	Výhledově návrh na NKP ¹
27692 / 8-716	Stará ves n/O	cp.10	tara	Morava	

Zdroj:

Seznam nemovitých památek (Národní památkový ústav) <http://monumnet.npu.cz/monumnet.php>
Česká biskupská konference

Poznámka:

1 - výhledově návrh na národní kulturní památku

Rozvojové plochy, brownfieldy a průmyslové zóny

(červenec 2015)

Název	Typ	Obec	Rozloha	Poznámka
Areál Pašůvka	brownfield	Horní Suchá	1,74 ha	bývalé využití - zemědělství
František - skipová věž F4	brownfield	Horní Suchá	0,05 ha	bývalé využití - průmysl
Areál zámku Chotěbuz	brownfield	Chotěbuz	2,02 ha	bývalé využití - zemědělství
Bývalá plocha Síhly	brownfield	Krásná	1,00 ha	bývalé využití - průmysl
Slezan - Raškovice	brownfield	Raškovice	2,61 ha	bývalé využití - průmysl
Bývalý vojenský areál Monoblok	brownfield	Stará Ves nad Ondřejnicí	0,38 ha	bývalé využití - vojenské bydlení
Průmyslová zóna František - Horní Suchá	průmyslová zóna	Horní Suchá	22,00 ha	k dispozici 4,00 ha
CTPark Nošovice	průmyslová zóna	Nošovice	4,40 ha	k dispozici 2,10 ha
Nošovice	průmyslová zóna	Nošovice	261,00 ha	k dispozici 0,00 ha
Venkovská průmyslová zóna Tránovice	průmyslová zóna	Tránovice	29,00 ha	k dispozici 0,00 ha
František II Industrial Park	rozvojová plocha	Horní Suchá	30,00 ha	
Lhotka	rozvojová plocha	Lhotka	0,80 ha	
Výšni Lhoty	rozvojová plocha	výšni Lhoty	3,00 ha	

Zdroj:

Investiční příležitosti v Moravskoslezském kraji (<http://www.invest-msr.com/cz/>)

Podíl ekonomicky aktivních osob

(k 26. březnu 2011)

ID	Kód	Obec	Počet obyvatel	Počet ekonomicky aktivních osob	Podíl ekonomicky aktivních osob
1	598925	Albrechtice	3 795	1 852	48,80%
2	598038	Brušperk	3 827	1 813	47,37%
3	598046	Bruzovice	738	353	47,83%
4	598089	Dobrá	3 012	1 405	46,65%
5	552542	Dobratice	1 117	506	45,30%
6	598101	Dolní Domaslavice	1 184	558	47,13%
7	552607	Dolní Tošanovice	325	159	48,92%
8	598135	Fryčovice	2 314	1 162	50,22%
9	598160	Hnojník	1 479	672	45,44%
10	598178	Horní Bludovice	2 027	1 026	50,62%
11	512192	Horní Domaslavice	667	322	48,28%
12	552739	Horní Suchá	4 333	1 971	45,49%
13	552631	Horní Tošanovice	498	245	49,20%
14	598691	Hukvaldy	1 910	877	45,92%
15	555291	Chotěbuz	1 122	531	47,33%
16	507237	Komorní Lhotka	1 250	550	44,00%
17	598321	Kozlovice	2 853	1 286	45,08%
18	549673	Krásná	637	297	46,62%
19	598348	Krmelín	2 180	1 067	48,94%
20	598364	Lhotka	501	270	53,89%
21	598399	Lučina	1 188	560	47,14%
22	598445	Morávka	1 049	489	46,62%
23	552526	Nižní Lhoty	255	105	41,18%
24	552518	Nošovice	937	413	44,08%
25	598551	Palkovice	3 078	1 525	49,55%
26	552500	Pazderna	275	141	51,27%
27	568813	Pražmo	951	447	47,00%
28	549665	Raškovice	1 739	807	46,41%
29	556971	Ropice	1 486	714	48,05%
30	552640	Řeka	495	236	47,68%
31	552658	Smilovice	714	344	48,18%
32	568791	Soběšovice	808	374	46,29%
33	598739	Stará Ves nad Ondřejnicí	2 559	1 228	47,99%
34	552551	Staré Město	1 429	653	45,70%
35	552569	Staříč	1 980	1 011	51,06%
36	599140	Stonava	1 728	735	42,53%
37	552674	Střítež	981	467	47,60%
38	599158	Těrlícko	4 243	2 036	47,98%
39	552623	Třanovice	1 057	468	44,28%
40	552615	Vělopolí	281	130	46,26%
41	552488	Vojkovice	561	283	50,45%
42	552682	Vyšní Lhoty	811	407	50,18%
43	568163	Zermanice	287	143	49,83%
x	x	Pobeskydí celkem	64 661	30 638	47,38%
x	x	Moravskoslezský kraj	1 205 834	575 689	47,74%
x	x	Česká republika	10 436 560	5 080 573	48,68%

Zdroje dat:

Sčítání lidu, domů a bytů 2011 (Český statistický úřad)

Vyjížd'ka do zaměstnání
(k 26. březnu 2011)

ID	Kód	Obec	Počet ekonomicky aktivních osob	Zaměstnaní vyjíždějící denně mimo obec	Podíl vyjíždějících zaměstnaných
1	598925	Albrechtice	1 852	838	45,25%
2	598038	Brušperk	1 813	684	37,73%
3	598046	Bruzovice	353	151	42,78%
4	598089	Dobrá	1 405	552	39,29%
5	552542	Dobratice	506	260	51,38%
6	598101	Dolní Domaslavice	558	171	30,65%
7	552607	Dolní Tošanovice	159	70	44,03%
8	598135	Fryčovice	1 162	351	30,21%
9	598160	Hnojník	672	258	38,39%
10	598178	Horní Bludovice	1 026	458	44,64%
11	512192	Horní Domaslavice	322	134	41,61%
12	552739	Horní Suchá	1 971	712	36,12%
13	552631	Horní Tošanovice	245	105	42,86%
14	598691	Hukvaldy	877	336	38,31%
15	555291	Chotěbuz	531	260	48,96%
16	507237	Komorní Lhotka	550	212	38,55%
17	598321	Kozlovice	1 286	475	36,94%
18	549673	Krásná	297	131	44,11%
19	598348	Krmelín	1 067	478	44,80%
20	598364	Lhotka	270	133	49,26%
21	598399	Lučina	560	175	31,25%
22	598445	Morávka	489	163	33,33%
23	552526	Nižní Lhoty	105	42	40,00%
24	552518	Nošovice	413	134	32,45%
25	598551	Palkovice	1 525	546	35,80%
26	552500	Pazderna	141	59	41,84%
27	568813	Pražmo	447	201	44,97%
28	549665	Raškovice	807	292	36,18%
29	556971	Ropice	714	315	44,12%
30	552640	Reka	236	98	41,53%
31	552658	Smilovice	344	162	47,09%
32	568791	Soběšovice	374	162	43,32%
33	598739	Stará Ves nad Ondřejnicí	1 228	474	38,60%
34	552551	Staré Město	653	236	36,14%
35	552569	Staříč	1 011	301	29,77%
36	599140	Stonava	735	223	30,34%
37	552674	Střítež	467	252	53,96%
38	599158	Těrlicko	2 036	921	45,24%
39	552623	Tranovice	468	164	35,04%
40	552615	Vělopolí	130	75	57,69%
41	552488	Vojkovice	283	90	31,80%
42	552682	Vyšní Lhoty	407	190	46,68%
43	568163	Žermanice	143	76	53,15%
x	x	Pobeskydí celkem	30 638	12 120	39,56%
x	x	Moravskoslezský kraj	575 689	113 147	19,65%
x	x	Česká republika	5 080 573	962 057	18,94%

Zdroje dat:
Sčítání lidu, domů a bytů 2011 (Český statistický úřad)

Míra nezaměstnanosti

(k 26. březnu 2011)

ID	Kód	Obec	Počet ekonomicky aktivních osob	Počet nezaměstnaných	Míra nezaměstnanosti
1	598925	Albrechtice	1 852	218	11,77%
2	598038	Brušperk	1 813	151	8,33%
3	598046	Bruzovice	353	32	9,07%
4	598089	Dobrá	1 405	127	9,04%
5	552542	Dobratice	506	36	7,11%
6	598101	Dolní Domaslavice	558	56	10,04%
7	552607	Dolní Tošanovice	159	22	13,84%
8	598135	Fryčovice	1 162	92	7,92%
9	598160	Hnojník	672	45	6,70%
10	598178	Horní Bludovice	1 026	114	11,11%
11	512192	Horní Domaslavice	322	32	9,94%
12	552739	Horní Suchá	1 971	310	15,73%
13	552631	Horní Tošanovice	245	22	8,98%
14	598691	Hukvaldy	877	80	9,12%
15	555291	Chotěbuz	531	54	10,17%
16	507237	Komorní Lhotka	550	44	8,00%
17	598321	Kozlovice	1 286	97	7,54%
18	549673	Krásná	297	33	11,11%
19	598348	Krmelín	1 067	70	6,56%
20	598364	Lhotka	270	25	9,26%
21	598399	Lučina	560	55	9,82%
22	598445	Morávka	489	57	11,66%
23	552526	Nižní Lhoty	105	12	11,43%
24	552518	Nošovice	413	39	9,44%
25	598551	Palkovice	1 525	137	8,98%
26	552500	Pazderna	141	17	12,06%
27	568813	Pražmo	447	51	11,41%
28	549665	Raškovice	807	73	9,05%
29	556971	Ropice	714	64	8,96%
30	552640	Řeka	236	15	6,36%
31	552658	Smilovice	344	23	6,69%
32	568791	Soběšovice	374	32	8,56%
33	598739	Stará Ves nad Ondřejnicí	1 228	86	7,00%
34	552551	Staré Město	653	62	9,49%
35	552569	Staříč	1 011	130	12,86%
36	599140	Stonava	735	79	10,75%
37	552674	Střítež	467	49	10,49%
38	599158	Těrlícko	2 036	199	9,77%
39	552623	Třanovice	468	47	10,04%
40	552615	Vělopolí	130	12	9,23%
41	552488	Vojkovice	283	38	13,43%
42	552682	Vyšní Lhoty	407	42	10,32%
43	568163	Zemanice	143	21	14,69%
x	x	Pobeskydí celkem	30 638	3 000	9,79%
x	x	Moravskoslezský kraj	575 689	71 388	12,40%
x	x	Česká republika	5 080 573	499 859	9,84%

Zdroje dat:

Sčítání lidu, domů a bytů 2011 (Český statistický úřad)

Vývoj podílu nezaměstnaných
(k 31. prosinci 2008-2011, 2014)

ID	Kód	Obec	Podíl nezaměstnaných 2008	Podíl nezaměstnaných 2009	Podíl nezaměstnaných 2010	Podíl nezaměstnaných 2011	Podíl nezaměstnaných 2014
1	598925	Albrechtice	6,32	7,51	9,02	7,85	9,03
2	598038	Brušperk	3,05	6,10	5,56	4,41	5,85
3	598046	Bruzovice	2,88	5,23	6,92	7,08	6,46
4	598089	Dobrá	2,55	5,22	5,43	5,00	5,93
5	552542	Dobratice	3,51	4,67	5,36	4,56	7,26
6	598101	Dolní Domaslavice	3,63	6,08	5,88	5,54	5,34
7	552607	Dolní Tošanovice	4,74	5,43	8,41	6,31	4,97
8	598135	Fryčovice	3,07	5,91	5,78	5,29	5,23
9	598160	Hnojník	3,15	5,31	5,93	4,62	5,49
10	598178	Horní Bludovice	4,25	7,83	8,38	6,74	8,12
11	512192	Horní Domaslavice	2,93	7,02	5,98	4,72	5,93
12	552739	Horní Suchá	9,31	12,14	11,53	10,86	12,54
13	552631	Horní Tošanovice	3,49	4,79	5,08	6,35	7,86
14	598691	Hukvaldy	3,26	8,07	7,39	5,47	6,15
15	555291	Chotěbuz	5,83	5,99	6,72	4,90	6,05
16	507237	Komorní Lhotka	3,91	7,22	5,61	2,61	5,05
17	598321	Kozlovice	3,50	7,70	7,11	6,22	6,20
18	549673	Krásná	5,32	10,56	6,94	8,01	7,52
19	598348	Krmelín	1,79	4,15	4,43	3,53	3,72
20	598364	Lhotka	3,93	8,54	7,43	8,52	5,63
21	598399	Lučina	4,05	6,40	6,26	6,17	6,50
22	598445	Morávka	5,27	9,13	7,82	5,76	6,52
23	552526	Nižní Lhoty	1,78	5,65	9,20	8,09	6,36
24	552518	Nošovice	2,49	4,34	4,21	3,60	6,25
25	598551	Palkovice	3,50	6,65	6,02	6,26	6,35
26	552500	Pazderna	2,01	7,00	6,90	2,45	3,95
27	568813	Pražmo	3,69	6,13	7,38	6,25	6,31
28	549665	Raškovice	4,40	7,70	6,57	5,11	6,33
29	556971	Ropice	3,38	5,31	5,51	4,45	5,19
30	552640	Řeka	3,45	4,69	5,75	4,72	5,12
31	552658	Smilovice	2,16	3,90	3,40	2,81	3,72
32	568791	Soběšovice	3,34	6,03	5,94	5,28	5,98
33	598739	Stará Ves nad Ondřejnicí	3,28	5,46	4,83	4,90	6,54
34	552551	Staré Město	3,26	4,93	5,73	4,85	5,44
35	552569	Staříč	5,01	7,15	9,03	7,00	6,77
36	599140	Stonava	5,45	7,12	7,52	7,28	7,96
37	552674	Střítež	3,53	5,49	6,22	5,23	6,22
38	599158	Těrlicko	5,90	8,11	7,64	6,25	7,41
39	552623	Třanovice	2,39	6,26	4,80	4,99	5,45
40	552615	Vělopolí	6,15	8,29	8,02	5,85	4,22
41	552488	Vojkovice	3,63	7,16	9,65	6,54	6,39
42	552682	Vyšní Lhoty	3,91	6,63	7,75	5,87	6,05
43	568163	Zemanice	5,91	9,95	6,81	5,58	5,55
x	x	Pobeskydí celkem	x	x	x	x	6,77
x	x	Moravskoslezský kraj	6,09	8,89	9,05	8,31	10,24
x	x	Česká republika	4,51	7,12	7,41	6,77	7,77

Zdroje dat:

Data pro místní akční skupiny (MAS) k 30. 6. 2015 (Český statistický úřad)

Poznámky:

Podíl nezaměstnaných - podíl dosažitelných uchazečů o zaměstnání k obyvatelstvu ke věku 15-64 let
Za roky 2012 a 2013 nebyl údaj sledován za jednotlivé obce

Převis poptávky na trhu práce
(za roky 2011 a 2014)

ID	Kód	Obec	Převis poptávky na trhu práce (2011)	Převis poptávky na trhu práce (2014)
1	598925	Albrechtice	134,57	127,38
2	598038	Brušperk	67,25	32,32
3	598046	Bruzovice	17,63	9,87
4	598089	Dobrá	14,76	17,10
5	552542	Dobratice	18,88	77,00
6	598101	Dolní Domaslavice	21,25	20,78
7	552607	Dolní Tošanovice	x	x
8	598135	Fryčovice	21,50	10,06
9	598160	Hnojník	1,82	7,89
10	598178	Horní Bludovice	47,78	19,73
11	512192	Horní Domaslavice	x	x
12	552739	Horní Suchá	31,16	25,11
13	552631	Horní Tošanovice	x	124,00
14	598691	Hukvaldy	10,79	21,47
15	555291	Chotěbuz	10,24	22,22
16	507237	Komorní Lhotka	15,38	9,11
17	598321	Kozlovice	238,00	19,68
18	549673	Krásná	61,50	21,50
19	598348	Krmelín	57,00	57,00
20	598364	Lhotka	108,00	10,25
21	598399	Lučina	27,38	33,29
22	598445	Morávka	88,00	21,78
23	552526	Nižní Lhoty	0,28	1,05
24	552518	Nošovice	0,22	1,52
25	598551	Palkovice	23,35	57,00
26	552500	Pazderna	39,00	32,00
27	568813	Pražmo	x	162,00
28	549665	Raškovice	7,00	6,64
29	556971	Ropice	27,86	74,33
30	552640	Řeka	5,13	11,00
31	552658	Smilovice	19,00	76,00
32	568791	Soběšovice	42,00	48,00
33	598739	Stará Ves nad Ondřejnicí	61,00	97,60
34	552551	Staré Město	5,18	3,85
35	552569	Staříč	2,05	1,48
36	599140	Stonava	20,89	415,00
37	552674	Střítež	51,67	88,00
38	599158	Těrlicko	39,45	40,09
39	552623	Třanovice	4,27	11,77
40	552615	Vělopolí	15,33	x
41	552488	Vojkovice	x	x
42	552682	Vyšní Lhoty	x	144,00
43	568163	Zermanice	x	x
x	x	Pobeskydí celkem	7,53	13,49
x	x	Moravskoslezský kraj	16,02	18,60
x	x	Česká republika	13,68	10,94

Zdroje dat:
Měsíční statistika nezaměstnanosti (Ministerstvo práce a sociálních věcí)

Struktura nezaměstnaných (v počtech)

(za roky 2008-2011, 2014)

Rok	Území	Počet uchazečů	Počet uchazečů - OZP	Počet mladistvých uchazečů	Počet uchazečů ve věku 50 let a více	Průměrný věk uchazečů	Počet uchazečů absolven.	Počet uchazečů evidence nad 12 měsíců	Počet uchazečů - evidence nad 24 měsíců
2008	MAS Pobeskydí	2107	404	9	779	41,54	145	.	535
2008	MSK	57455	10642	716	18298	40,90	2 911	.	16 684
2008	ČR	352250	61136	4981	103063	39,78	19 716	.	67 823
2009	MAS Pobeskydí	3274	487	17	1066	40,36	228	.	487
2009	MSK	80581	10661	695	23404	39,60	4 007	.	14 496
2009	ČR	539136	67738	4941	144592	38,70	30 738	.	62 431
2010	MAS Pobeskydí	3338	456	12	1087	40,46	238	.	546
2010	MSK	82776	10467	676	24175	39,75	4 551	.	16 266
2010	ČR	561551	69499	4585	155624	39,16	30 821	.	79 321
2011	MAS Pobeskydí	2902	414	15	926	40,38	173	.	565
2011	MSK	75019	9458	639	21591	39,73	3 804	.	19 265
2011	ČR	508451	63092	4325	132325	38,68	29 230	.	101 783
2014	MAS Pobeskydí	3109	339	7	.	.	174	1 217	.
2014	MSK	82463	8656	643	.	.	3 199	41 575	.
2014	ČR	535849	60722	3833	.	.	23 284	234 371	.
celkem	MAS Pobeskydí	14730	2100	60	3858	40,69	958	1 217	2133
celkem	MSK	378294	49884	3369	87468	39,99	18 472	41 575	66711
celkem	ČR	2497237	322187	22665	535604	39,08	133 789	234 371	311358

Struktura nezaměstnaných (v procentech)

(za roky 2008-2011, 2014)

Rok	Území	Počet uchazečů	Počet uchazečů - OZP	Počet mladistvých uchazečů	Počet uchazečů ve věku 50 let a více	Počet uchazečů - absolven.	Počet uchazečů - evidence nad 24 měsíců	Počet uchazečů - evidence nad 12 měsíců
2008	MAS Pobeskydí	100,00%	19,17%	0,43%	36,97%	6,88%	25,39%	.
2008	MSK	100,00%	18,52%	1,25%	31,85%	5,07%	29,04%	.
2008	ČR	100,00%	17,36%	1,41%	29,26%	5,60%	19,25%	.
2009	MAS Pobeskydí	100,00%	14,87%	0,52%	32,56%	6,96%	14,87%	.
2009	MSK	100,00%	13,23%	0,86%	29,04%	4,97%	17,99%	.
2009	ČR	100,00%	12,56%	0,92%	26,82%	5,70%	11,58%	.
2010	MAS Pobeskydí	100,00%	13,66%	0,36%	32,56%	7,13%	16,36%	.
2010	MSK	100,00%	12,64%	0,82%	29,21%	5,50%	19,65%	.
2010	ČR	100,00%	12,38%	0,82%	27,71%	5,49%	14,13%	.
2011	MAS Pobeskydí	100,00%	14,27%	0,52%	31,91%	5,96%	19,47%	.
2011	MSK	100,00%	12,61%	0,85%	28,78%	5,07%	25,68%	.
2011	ČR	100,00%	12,41%	0,85%	26,03%	5,75%	20,02%	.
2014	MAS Pobeskydí	100,00%	10,90%	0,23%	.	5,60%	.	39,14%
2014	MSK	100,00%	10,50%	0,78%	.	3,88%	.	50,42%
2014	ČR	100,00%	11,33%	0,72%	.	4,35%	.	43,74%
celkem	MAS Pobeskydí	100,00%	14,26%	0,41%	33,20%	6,50%	18,35%	8,26%
celkem	MSK	100,00%	13,19%	0,89%	29,57%	4,88%	22,55%	10,99%
celkem	ČR	100,00%	12,90%	0,91%	27,31%	5,36%	15,87%	9,39%

Zdroje dat:

Data pro místní akční skupiny (MAS) k 30. 6. 2015 (Český statistický úřad)

Index kriminality na 10 tis. obyvatel

(rok 2014)

Obvodní oddělení	Počet trestných činů	Počet obyvatel	Index kriminality	Průměr na měsíc	Počet obcí Pobeskydí	Přesah mimo Pobeskydí	Obec mimo Pobeskydí
Brušperk	246,00	19 338,00	127,20	10,60	5	ano	Paskov, Řepiště, Žabeň
Hnojník	132,00	12 268,00	107,60	9,00	14	ne	
Horní Suchá	296,00	6 256,00	473,10	39,40	2	ne	
Nošovice	247,00	14 479,00	170,60	14,20	13	ano	Kaňovice, Sedliště
Palkovice	132,00	14 524,00	90,90	7,60	4	ano	Baška, Metylovice
Těrlicko	135,00	8 179,00	165,10	13,80	2	ne	
Celkem	1 188,00	75 044,00	158,31	13,19	40	x	x

Obec Pobeskydí nezařazené do výše uvedených odvodních oddělení

Obec Pobeskydí	Obvodní oddělení	Počet obcí
Staré Město	Frydek-Místek	3
Chotěbuz	Český Těšín	2
Horní Bludovice	Havířov	2

Poznámka: index kriminality na 10 tis. obyvatel = počet trestných činů/počet obyvatel na vymezeném území × 10 000

zdroj: <http://www.mapakriminality.cz/>

Bytový fond (počty)
(k 26. březnu 2011)

ID	Kód	Obec	Byty v domech	Byty v rodinných domech	Byty v bytových domech	Obydlené byty v domech	Obydlené byty v rodinných domech	Obydlené byty v bytových domech	Obydlené byty ve vlastním domě ¹	Obydlené byty v osobní vlastnictví ²	Obydlené byty nájemní ³	Obydlené byty družstevní ⁴	Počet osob vy bytech	Počet osob vy bytech v rodinných domech	Počet osob vy bytech v bytových domech	Počet osob v bytech ve vlastním domě	Počet osob v bytech v osobní vlastnictví	Počet osob v bytech nájemních	Počet osob v bytech družstevních
1	598925	Albrechtice	1 545	931	604	1 384	803	574	657	0	567	0	3 782	2 373	1 409	2 022	0	1 412	0
2	598038	Brusperk	1 626	1 423	195	1 435	1 253	175	979	58	121	14	3 761	3 360	401	2 782	125	273	37
3	598046	Bruzovice	335	300	33	259	233	25	191	2	15	10	734	679	55	592	2	34	24
4	598089	Dobrá	1 228	1 142	73	1 057	980	65	784	10	72	6	2 999	2 798	201	2 341	22	205	17
5	552542	Dobratice	431	420	6	366	356	6	311	6	11	0	1 115	1 084	31	982	22	27	0
6	598101	Dolní Domaslavice	445	435	6	372	362	6	302	0	13	0	1 156	1 125	31	974	0	35	0
7	552607	Dolní Tošanovice	125	119	0	104	98	0	83	0	10	0	318	305	13	273	0	29	0
8	598135	Fryčovice	885	839	40	800	755	40	605	0	42	16	2 306	2 198	108	1 843	0	102	40
9	598160	Hnojník	589	475	102	514	407	98	325	0	77	37	1 433	1 174	259	1 003	0	187	81
10	598178	Horní Bludovice	805	787	14	703	686	13	566	6	15	0	2 017	1 982	35	1 729	12	30	0
11	512192	Horní Domaslavice	304	295	4	236	230	2	196	0	5	0	666	648	18	570	0	18	0
12	552739	Horní Suchá	1 786	1 112	663	1 613	990	615	760	1	686	0	4 285	2 770	1 515	2 169	4	1 750	0
13	552631	Horní Tošanovice	193	169	18	160	138	18	112	2	10	15	495	438	57	382	5	28	38
14	598691	Hukvaldy	818	750	43	658	602	38	485	8	47	4	1 876	1 772	104	1 523	17	95	11
15	555291	Chotěbuz	470	455	14	387	372	14	293	1	26	0	1 121	1 084	37	907	6	62	0
16	507237	Komorní Lhotka	451	427	19	353	332	18	281	11	10	1	1 073	1 020	53	895	29	32	3
17	598321	Kozlovice	1 166	1 022	138	960	853	101	685	25	53	44	2 838	2 614	224	2 216	51	131	94
18	549673	Krásná	344	331	6	221	208	6	163	0	15	0	598	564	34	481	0	45	0
19	598348	Krmelín	835	797	35	756	720	33	575	4	36	13	2 173	2 081	92	1 766	8	101	30
20	598364	Lhotka	227	220	0	170	163	0	139	0	11	0	498	487	11	445	0	19	0
21	598399	Lučina	492	461	25	431	401	25	335	25	10	0	1 153	1 075	78	931	65	26	0
22	598445	Morávka	636	608	15	374	349	14	279	4	21	0	990	926	64	782	12	57	0
23	552526	Nižní Lhoty	122	115	6	95	92	2	66	0	3	0	254	247	7	183	0	9	0
24	552518	Nošovice	385	318	64	323	262	58	218	1	54	1	927	782	145	686	11	137	2
25	598551	Palkovice	1 209	1 159	38	1 005	957	37	799	6	51	4	3 038	2 925	113	2 554	16	139	13
26	552500	Pazderna	110	108	0	96	94	0	71	0	5	0	275	271	4	221	0	16	0
27	568813	Pražmo	390	248	137	350	213	132	181	8	124	0	943	599	344	525	16	324	0
28	549665	Raškovice	756	570	181	613	441	168	375	83	58	33	1 686	1 269	417	1 102	196	144	84
29	556971	Ropice	573	552	17	485	466	15	361	6	19	0	1 460	1 420	40	1 175	13	48	0
30	552640	Reka	221	213	4	161	153	4	122	0	5	0	478	462	16	396	0	12	0
31	552658	Smilovice	297	293	0	245	241	0	196	0	5	0	705	695	10	591	0	19	0
32	568791	Soběšovice	351	321	24	288	260	22	220	0	23	2	787	730	57	646	0	49	3
33	598739	Stará Ves nad Ondřejnicí	1 144	1 065	74	979	905	70	694	10	40	33	2 558	2 367	191	1 945	23	106	93
34	552551	Staré Město	632	504	118	518	436	76	375	4	54	0	1 417	1 261	156	1 115	8	111	0
35	552569	Staříč	767	625	135	715	574	135	458	34	97	10	1 967	1 578	389	1 344	87	276	31
36	599140	Stonava	710	400	279	646	346	271	280	0	279	0	1 702	1 000	702	834	0	693	0
37	552674	Střítež	361	318	43	321	281	40	236	17	23	0	976	854	122	743	60	68	0
38	599158	Těříčko	1 733	1 493	230	1 490	1 274	209	1 035	99	117	0	4 090	3 629	461	3 058	239	258	0
39	552623	Třanovice	392	368	18	339	316	17	250	5	12	0	1 036	977	59	841	13	33	0
40	552615	Vělopolí	100	100	0	81	81	0	75	0	0	0	280	280	0	271	0	0	0
41	552488	Vojkovice	216	207	6	181	172	6	139	6	9	0	554	532	22	458	16	25	0
42	552682	Vysní Lhoty	371	347	15	290	269	13	216	9	17	0	785	731	54	610	22	58	0
43	568163	Žermanice	125	117	6	98	91	6	77	0	7	4	285	269	16	234	0	20	9
x	x	Pobeskydí celkem	26 701	22 959	3 448	22 632	19 215	3 167	15 550	451	2 875	247	63 590	55 435	8 155	47 140	1 090	7 243	610
x	x	Moravskoslezský kraj	532 334	215 822	311 170	480 158	182 351	293 560	144 276	64 073	139 456	77 533	1 177 914	517 246	660 668	430 456	143 081	313 308	177 284
x	x	Česká republika	4 756 572	2 256 072	2 434 619	4 104 635	1 795 065	2 257 978	1 470 174	824 076	920 405	385 601	10 144 961	5 033 359	5 111 602	4 290 789	1 835 602	2 071 519	893 811

Zdroje dat:
Sčítání lidu, domů a bytů 2011 (Český statistický úřad)

- Poznámky:
 1 - v Pobeskydí ve většině případů byty v rodinných domech (99,54 %)
 2 - v Pobeskydí ve většině případů byty v bytových domech (99,11 %)
 3 - v Pobeskydí převažují byty v bytových domech (75,90 %, na celostátní úrovni se podíl pohybuje kolem 90 %)
 4 - v Pobeskydí ve většině případů byty v bytových domech (98,79 %)

Bytový fond (podíly)
(březen 2011)

ID	Kód	Obec	Byty v domech	Byty v rodinných domech	Byty v bytových domech	Obydlené byty v domech	Obydlené byty v rodinných domech	Obydlené byty v bytových domech	Obydlené byty ve vlastním domě	Obydlené byty v osobní vlastnictví	Obydlené byty nájemní	Obydlené byty družstevní	Počet osob vy bytech	Počet osob vy bytech v rodinných domech	Počet osob vy bytech v bytových domech	Počet osob v bytech ve vlastním domě	Počet osob v bytech v osobní vlastnictví	Počet osob v bytech nájemních	Počet osob v bytech družstevních
1	598925	Albrechtice	100,00%	60,26%	39,09%	89,58%	58,02%	41,47%	47,47%	0,00%	40,97%	0,00%	100,00%	62,74%	37,26%	53,46%	0,00%	37,33%	0,00%
2	598038	Brušperk	100,00%	87,52%	11,99%	88,25%	87,32%	12,20%	68,22%	4,04%	8,43%	0,98%	100,00%	89,34%	10,66%	73,97%	3,32%	7,26%	0,98%
3	598046	Bruzovice	100,00%	89,55%	9,85%	77,31%	89,96%	9,65%	73,75%	0,77%	5,79%	3,86%	100,00%	92,51%	7,49%	80,65%	4,63%	4,63%	3,27%
4	598089	Dobrá	100,00%	93,00%	5,94%	86,07%	92,72%	6,15%	74,17%	0,95%	6,81%	0,57%	100,00%	93,30%	6,70%	78,06%	0,73%	6,84%	0,57%
5	552542	Dobratice	100,00%	97,45%	1,39%	84,92%	97,27%	1,64%	84,97%	1,64%	3,01%	0,00%	100,00%	97,22%	2,78%	88,07%	1,97%	2,42%	0,00%
6	598101	Dolní Domaslavice	100,00%	97,75%	1,35%	83,60%	97,31%	1,61%	81,18%	0,00%	3,49%	0,00%	100,00%	97,32%	2,68%	84,26%	0,00%	3,03%	0,00%
7	552607	Dolní Tošanovice	100,00%	0,00%	0,00%	83,20%	94,23%	0,00%	79,81%	0,00%	9,62%	0,00%	100,00%	95,91%	4,09%	85,85%	0,00%	9,12%	0,00%
8	598135	Fryčovice	100,00%	94,80%	4,52%	90,40%	94,38%	5,00%	75,63%	0,00%	5,25%	2,00%	100,00%	95,32%	4,68%	79,92%	0,00%	4,42%	1,73%
9	598160	Hnojník	100,00%	80,65%	17,32%	87,27%	79,18%	19,07%	63,23%	0,00%	14,98%	7,20%	100,00%	81,93%	18,07%	69,99%	0,00%	13,05%	5,65%
10	598178	Horní Bludovice	100,00%	97,76%	1,74%	87,33%	97,58%	1,85%	80,51%	0,85%	2,13%	0,00%	100,00%	98,26%	1,74%	85,72%	0,59%	1,49%	0,00%
11	512192	Horní Domaslavice	100,00%	97,04%	1,32%	77,63%	97,46%	0,85%	83,05%	0,00%	2,12%	0,00%	100,00%	97,30%	2,70%	85,59%	0,00%	2,70%	0,00%
12	552739	Horní Suchá	100,00%	62,26%	37,12%	90,31%	61,38%	38,13%	47,12%	0,06%	42,53%	0,00%	100,00%	64,64%	35,36%	50,62%	0,09%	40,84%	0,00%
13	552631	Horní Tošanovice	100,00%	87,56%	9,33%	82,90%	86,25%	11,25%	70,00%	1,25%	6,25%	9,38%	100,00%	88,48%	11,52%	77,17%	1,01%	5,66%	7,68%
14	598691	Hukvaldy	100,00%	91,69%	5,26%	80,44%	91,49%	5,78%	73,71%	1,22%	7,14%	0,61%	100,00%	94,46%	5,54%	81,18%	0,91%	5,06%	0,59%
15	555291	Chotěbuz	100,00%	2,98%	96,81%	82,34%	96,12%	3,62%	75,71%	0,26%	6,72%	0,00%	100,00%	96,70%	3,30%	80,91%	0,54%	5,53%	0,00%
16	507237	Komorní Lhotka	100,00%	94,68%	4,21%	78,27%	94,05%	5,10%	79,60%	3,12%	2,83%	0,28%	100,00%	95,06%	4,94%	83,41%	2,70%	2,98%	0,28%
17	598321	Kozlovice	100,00%	87,65%	11,84%	82,33%	88,85%	10,52%	71,35%	2,60%	5,52%	4,58%	100,00%	92,11%	7,89%	78,08%	1,80%	4,62%	3,31%
18	549673	Krásná	100,00%	96,22%	1,74%	64,24%	94,12%	2,71%	73,76%	0,00%	6,79%	0,00%	100,00%	94,31%	5,69%	80,43%	0,00%	7,53%	0,00%
19	598348	Krmelín	100,00%	95,45%	4,19%	90,54%	95,24%	4,37%	76,06%	0,53%	4,76%	1,72%	100,00%	95,77%	4,23%	81,27%	0,37%	4,65%	1,38%
20	598364	Lhotka	100,00%	96,92%	0,00%	74,89%	95,88%	0,00%	81,76%	0,00%	6,47%	0,00%	100,00%	97,79%	2,21%	89,36%	0,00%	3,82%	0,00%
21	598399	Lučina	100,00%	93,70%	5,08%	87,60%	93,04%	5,80%	77,73%	5,80%	2,32%	0,00%	100,00%	93,24%	6,76%	80,75%	5,64%	2,25%	0,00%
22	598445	Morávka	100,00%	95,60%	2,36%	58,81%	93,32%	3,74%	74,60%	1,07%	5,61%	0,00%	100,00%	93,54%	6,46%	78,99%	1,21%	5,76%	0,00%
23	552526	Nížní Lhoty	100,00%	94,26%	4,92%	77,87%	96,84%	2,11%	69,47%	0,00%	3,16%	0,00%	100,00%	97,24%	2,76%	72,05%	0,00%	3,54%	0,00%
24	552518	Nošovice	100,00%	82,60%	16,62%	83,90%	81,11%	17,96%	67,49%	0,31%	16,72%	0,31%	100,00%	84,36%	15,64%	74,00%	0,11%	14,78%	0,22%
25	598551	Palkovice	100,00%	95,86%	3,14%	83,13%	95,22%	3,68%	79,50%	0,60%	5,07%	0,40%	100,00%	96,28%	3,72%	84,07%	0,53%	4,58%	0,43%
26	552500	Pazderna	100,00%	98,18%	0,00%	87,27%	97,92%	0,00%	73,96%	0,00%	5,21%	0,00%	100,00%	98,55%	1,45%	80,36%	0,00%	5,82%	0,00%
27	568813	Pražmo	100,00%	63,59%	35,13%	89,74%	60,86%	37,71%	51,71%	2,29%	35,43%	0,00%	100,00%	63,52%	36,48%	55,67%	1,70%	34,36%	0,00%
28	549665	Raškovice	100,00%	75,40%	23,94%	81,08%	71,94%	27,41%	61,17%	13,54%	9,46%	5,38%	100,00%	75,27%	24,73%	65,36%	11,63%	8,54%	4,98%
29	556971	Ropice	100,00%	96,34%	2,97%	84,64%	96,08%	3,09%	74,43%	1,24%	3,92%	0,00%	100,00%	97,26%	2,74%	80,48%	0,89%	3,29%	0,00%
30	552640	Reka	100,00%	96,38%	1,81%	72,85%	95,03%	2,48%	75,78%	0,00%	3,11%	0,00%	100,00%	96,65%	3,35%	82,85%	0,00%	2,51%	0,00%
31	552658	Smilovice	100,00%	98,65%	0,00%	82,49%	98,37%	0,00%	80,00%	0,00%	2,04%	0,00%	100,00%	98,58%	1,42%	83,83%	0,00%	2,70%	0,00%
32	568791	Soběšovice	100,00%	91,45%	6,84%	82,05%	90,28%	7,64%	76,39%	0,00%	7,99%	0,69%	100,00%	92,76%	7,24%	82,08%	0,00%	6,23%	0,38%
33	598739	Stará Ves nad Ondřejnicí	100,00%	93,09%	6,47%	85,58%	92,44%	7,15%	70,89%	1,02%	4,09%	3,37%	100,00%	92,53%	7,47%	76,04%	0,90%	4,14%	3,64%
34	552551	Staré Město	100,00%	79,75%	18,67%	81,96%	84,17%	14,67%	72,39%	0,77%	10,42%	0,00%	100,00%	88,99%	11,01%	78,69%	0,56%	7,83%	0,00%
35	552569	Starič	100,00%	81,49%	17,60%	93,22%	80,28%	18,88%	64,06%	4,76%	13,57%	1,40%	100,00%	80,22%	19,78%	68,33%	4,42%	14,03%	1,58%
36	599140	Stonava	100,00%	56,34%	39,30%	90,99%	53,56%	41,95%	43,34%	0,00%	43,19%	0,00%	100,00%	58,75%	41,25%	49,00%	0,00%	40,72%	0,00%
37	552674	Střítež	100,00%	88,09%	11,91%	88,92%	87,54%	12,46%	73,52%	5,30%	7,17%	0,00%	100,00%	87,50%	12,50%	76,13%	6,15%	6,97%	0,00%
38	599158	Těřicko	100,00%	86,15%	13,27%	85,98%	85,50%	14,03%	69,46%	6,64%	7,85%	0,00%	100,00%	88,73%	11,27%	74,77%	5,84%	6,31%	0,00%
39	552623	Třanovice	100,00%	93,88%	4,59%	86,48%	93,22%	5,01%	73,75%	1,47%	3,54%	0,00%	100,00%	94,31%	5,69%	81,18%	1,25%	3,19%	0,00%
40	552615	Vělopolí	100,00%	100,00%	0,00%	81,00%	100,00%	0,00%	92,59%	0,00%	0,00%	0,00%	100,00%	100,00%	0,00%	96,79%	0,00%	0,00%	0,00%
41	552488	Vojkovice	100,00%	95,83%	2,78%	83,80%	95,03%	3,31%	76,80%	3,31%	4,97%	0,00%	100,00%	96,03%	3,97%	82,67%	2,89%	4,51%	0,00%
42	552682	Vysní Lhoty	100,00%	93,53%	4,04%	78,17%	92,76%	4,48%	74,48%	3,10%	5,86%	0,00%	100,00%	93,12%	6,88%	77,71%	2,80%	7,39%	0,00%
43	568163	Zermanice	100,00%	93,60%	4,80%	78,40%	92,86%	6,12%	78,57%	0,00%	7,14%	4,08%	100,00%	94,39%	5,61%	82,11%	0,00%	7,02%	3,16%
x	x	Pobeskydí celkem	100,00%	85,99%	12,91%	84,76%	84,90%	13,99%	68,71%	1,99%	12,70%	1,09%	100,00%	87,18%	12,82%	74,13%	1,71%	11,39%	0,96%
x	x	Moravskoslezský kraj	100,00%	40,54%	58,45%	90,20%	37,98%	61,14%	30,05%	13,34%	29,04%	16,15%	100,00%	43,91%	56,09%	36,54%	12,15%	26,60%	15,05%
x	x	Česká republika	100,00%	47,43%	51,18%	86,29%	43,73%	55,01%	35,82%	20,08%	22,42%	9,39%	100,00%	49,61%	50,39%	42,29%	18,09%	20,42%	8,81%

Zdroje dat:
Sčítání lidu, domů a bytů 2011 (Český statistický úřad)

Poskytnuté dávky v hmotné nouzi

ID	Kód	Obec	Podíl domácností pobírající příspěvek na živobytí (2014) v %	Vývoj příspěvku na živobytí mezi léty 2007 a 2014 změna lokalizačního kvocientu	Podíl domácností pobírající doplatek na bydlení (2014) v %	Vývoj doplatku na bydlení mezi léty 2007 a 2014 změna lokalizačního kvocientu
1	598925	Albrechtice	4,08	-0,13	2,59	-0,39
2	598038	Brušperk	1,82	0,00	0,60	-0,04
3	598046	Bruzovice	1,97	-0,24	0,84	0,15
4	598089	Dobrá	1,63	-0,04	0,78	0,07
5	552542	Dobratice	1,49	-0,22	0,45	-0,02
6	598101	Dolní Domaslavice	1,34	-0,08	0,00	-0,26
7	552607	Dolní Tošanovice	0,00	-0,37	0,00	-0,09
8	598135	Fryčovice	1,98	-0,02	0,47	0,02
9	598160	Hnojník	2,05	0,17	0,58	0,18
10	598178	Horní Bludovice	1,18	-0,17	0,39	0,01
11	512192	Horní Domaslavice	1,54	-0,39	0,00	-0,25
12	552739	Horní Suchá	9,11	-0,58	5,75	0,08
13	552631	Horní Tošanovice	4,15	-0,30	1,25	-0,81
14	598691	Hukvaldy	0,70	-0,18	0,03	-0,19
15	555291	Chotěbuz	1,34	-0,45	0,70	0,08
16	507237	Komorní Lhotka	1,29	-0,15	0,26	-0,18
17	598321	Kozlovice	0,45	-0,05	0,07	-0,04
18	549673	Krásná	1,33	-0,34	0,08	-0,48
19	598348	Krmelín	1,46	-0,14	0,30	-0,19
20	598364	Lhotka	0,43	-0,58	0,00	0,03
21	598399	Lučina	0,70	-0,24	0,25	-0,14
22	598445	Morávka	2,80	-0,50	1,07	-0,59
23	552526	Nižní Lhoty	2,11	0,30	1,91	-1,29
24	552518	Nošovice	2,28	0,15	1,10	0,36
25	598551	Palkovice	1,34	-0,13	0,18	-0,14
26	552500	Pazderna	2,46	-0,02	0,28	0,27
27	568813	Pražmo	1,14	-0,41	0,52	-0,43
28	549665	Raškovice	1,13	-0,06	0,50	0,01
29	556971	Ropice	1,95	-0,08	0,21	0,18
30	552640	Reka	0,23	0,25	0,00	0,00
31	552658	Smilovice	1,22	0,18	0,04	0,01
32	568791	Soběšovice	1,55	0,00	0,41	-0,48
33	598739	Stará Ves nad Ondřejnicí	1,59	-0,25	0,99	-0,16
34	552551	Staré Město	1,44	-0,25	0,79	-0,34
35	552569	Staříč	2,59	-0,02	0,70	0,06
36	599140	Stonava	4,59	-0,36	2,27	-0,36
37	552674	Střítež	2,69	-0,08	1,30	0,29
38	599158	Těřlicko	2,38	-0,01	1,00	-0,18
39	552623	Třanovice	1,98	0,17	0,54	-0,06
40	552615	Vělopolí	3,14	-0,94	0,34	0,11
41	552488	Vojkovice	0,55	-0,10	0,55	-0,11
42	552682	Vyšní Lhoty	0,60	-0,28	0,00	-0,09
43	568163	Zermanice	1,02	-0,51	0,00	0,02

Zdroje dat:

Mapa sociálně vyloučených lokalit v ČR zpracovaná v rámci projektu Ministerstva práce a sociálních věcí - Analýza sociálně vyloučených lokalit v ČR.

Charakteristika domácnosti

(k 27. 3. 2011)

ID	Kód	Obec	Bytové domácnosti	Hospodařící domácnosti	Rodinné domácnosti	Rodinné domácnosti s 5 a více členy	Neúplné rodinné domácnosti
1	598925	Albrechtice	1 384,00	1473	1063	105	152
2	598038	Brušperk	1 435,00	1477	1052	96	150
3	598046	Bruzovice	259,00	276	204	20	32
4	598089	Dobrá	1 057,00	1137	830	103	131
5	552542	Dobruška	366,00	403	290	50	36
6	598101	Dolní Domaslavice	372,00	403	316	39	54
7	552607	Dolní Tošanovice	104,00	114	80	14	12
8	598135	Fryčovice	800,00	871	644	60	101
9	598160	Hnojník	514,00	543	402	52	67
10	598178	Horní Bludovice	703,00	742	571	64	76
11	512192	Horní Domaslavice	236,00	253	181	21	29
12	552739	Horní Suchá	1 613,00	1729	1186	127	215
13	552631	Horní Tošanovice	160,00	169	131	26	20
14	598691	Hukvaldy	658,00	719	499	60	83
15	555291	Chotěbuz	387,00	419	313	45	42
16	507237	Komorní Lhotka	353,00	391	293	42	43
17	598321	Kozlovice	960,00	1025	754	130	112
18	549673	Krásná	221,00	240	157	20	22
19	598348	Křemelín	756,00	794	614	59	84
20	598364	Lhotka	170,00	176	135	22	22
21	598399	Lučina	431,00	455	318	35	54
22	598445	Morávka	374,00	400	265	37	54
23	552526	Nižní Lhoty	95,00	104	66	11	11
24	552518	Nošovice	323,00	347	264	30	35
25	598551	Palkovice	1 005,00	1093	815	103	109
26	552500	Pazderna	96,00	101	75	10	13
27	568813	Pražmo	350,00	373	258	28	40
28	549665	Raškovice	613,00	650	478	58	78
29	556971	Ropice	485,00	528	385	63	68
30	552640	Řeka	161,00	177	129	22	16
31	552658	Smilovice	245,00	255	196	26	23
32	568791	Soběšovice	288,00	304	237	22	34
33	598739	Stará Ves nad Ondřejnicí	979,00	1018	741	56	105
34	552551	Staré Město	518,00	561	379	46	67
35	552569	Staiřč	715,00	751	551	58	105
36	599140	Stonava	646,00	694	463	45	81
37	552674	Střítež	321,00	343	260	49	51
38	599158	Těřlicko	1 490,00	1601	1145	122	143
39	552623	Třanovice	339,00	375	281	39	53
40	552615	Vělopolí	81,00	89	74	16	7
41	552488	Vojkovice	181,00	204	149	25	29
42	552682	Vyšní Lhoty	290,00	307	230	19	37
43	568163	Žermanice	98,00	111	80	10	15
x	x	Pobeskydí celkem	22 632	24 195	17 554	2 085	2 711
x	x	Moravskoslezský kraj	480158	503425	321460	26 269	68 447
x	x	Česká republika	4104635	4320691	2721095	231 336	565 975

Zdroje dat:

Sčítání lidu, domů a bytů 2011 (Český statistický úřad)

Sociální vyloučení
(září 2015)

Skupina ohrožená sociálním vyloučením	Podíl v Pobeskydí	Absolutní hodnoty	Zdroje dat
Osoby v tíživé životní situaci	5,79%	3910	Dotazníkové šetření
Osoby ohrožené trestnou činností	0,30%	200	Dotazníkové šetření
Clen neúplné rodiny	3,84%	2594	Dotazníkové šetření
Clen vícečetné rodiny	4,96%	3353	Dotazníkové šetření
Dlouhodobě nemocní	4,31%	2914	Dotazníkové šetření
Osoby se zdravotním postižením	8,69%	5868	Dotazníkové šetření
Seniři se sníženou soběstačností	6,80%	4590	Dotazníkové šetření
Seniři (nad 65 let)	14,92%	10078	Šetření lidu, domů a bytů 2011
Děti (0 až 14 let)	15,09%	10191	Šetření lidu, domů a bytů 2011
Počet rodinných domácností s neúplnou rodinou	15,44%	2711	Šetření lidu, domů a bytů 2011
Počet rodinných domácností s 5 a více členy	11,88%	2085	Šetření lidu, domů a bytů 2011
Domácnosti pobírající příspěvek na živobytí	2,37%	536	Mapa sociálně vyloučených lokalit v ČR
Domácnosti pobírající doplatek na bydlení	1,07%	243	Mapa sociálně vyloučených lokalit v ČR
Počet nezaměstnaných	4,60%	3109	Data pro místní akční skupiny (MAS) k 30. 6. 2015 (Český statistický úřad)
Osoby žijící v sociálně vyloučené lokalitě	0,15-0,2 %	100-150	Vlastní šetření

Poznámka:

Dotazníkové šetření probíhalo od září do října 2015 v rámci přípravy strategického plánu Sdružení obcí povodí Morávky v 9 obcích (vyjma obce Dobrá), 1692 respondentů. Výsledky jsou dostupné na stránkách zúčastněných obcí.

Sociální služba/program	Územní potřebnost v Pobeskydí	Priorita ve strategiích	Odhad absorpční kapacity	Poznámka
Odborné sociální poradenství	plošně	vyšoká	5 až 10 klientů (kapacita služby)	
Terénní programy	lokality s výskytem	vyšoká	3 až 5 klientů (kapacita služby)	
Nízkoprahová zařízení pro děti a mládež	lokality s výskytem	vyšoká	15 až 30 míst (kapacita služby)	
Odhledovací služby	plošně	vyšoká	5 míst (kapacita služby)	
Programy prevence a řešení problémů v sociálně vyloučených lokalitách	soc. vyloučená lokalita	vyšoká	100 až 150 osob	
Aktivizační, asistenční a motivační programy	lokality s výskytem	vyšoká	300 osob	
Aktivita zaměřené na podporu neformální a sdílené péče, domácí paliativní péče	plošně	vyšoká	500 osob	
Aktivita místních samospráv při optimalizaci zajištění činnosti a výkonu soc. práce	plošně	vyšoká	5 projektů	
Sociálně aktivizační služby pro rodiny s dětmi	plošně	střední	3 až 5 klientů (kapacita služby)	
Sociálně terapeutické dílny	plošně	střední	10 až 30 klientů (kapacita služby)	
Podpora samostatného bydlení	plošně	střední	1-3 klientů (kapacita služby)	
Osobní asistence	lokality s výskytem	střední	10 až 20 klientů (kapacita služby)	
Komunitní sociální práce	plošně	střední	1 projekt	Vhodné pro sociálně vyloučené lokality
Programy pro osoby ohrožené závislostmi	plošně	střední	1 projekt	vhodné řešit v rámci většího území
Aktivita zaměřené na předcházení ekonomické nestability	lokality s výskytem	střední	1 projekt	vhodné řešit jako součást většího projektu
Aktivita zaměřené na rozvoj sociálního/dostupného/podporovaného... bydlení	plošně	střední	3 projekty	vhodné řešit jako součást většího projektu
Sociální rehabilitace	lokality s výskytem	nizká		
Raná péče	plošně	nizká		služba zajišťovaná v rámci většího území
Kontaktní centra	plošně	nizká		služba zajišťovaná v rámci většího území
Služby následné péče	plošně	nizká		úzká cílová skupina
Programy pro osoby s chronickým duševním onemocněním	plošně	nizká		
Programy pro osoby s alternativními tresty a opouštějícími zařízeními	plošně	nizká		úzká cílová skupina
Vzdělávání osob z clových skupin	plošně	nizká		doplňkový charakter
Aktivita podporující mimosoudní způsob řešení konfliktů	plošně	nizká		

Poznámka: Jedná se o orientační odhad, které dle potřeby bude aktualizován.

Lokality s výskytem - lokality s vyšším výskytem osob sociálně vyloučených nebo ohrožených sociálním vyloučením

Obslužnost obcí hromadnou veřejnou dopravou
(duben 2015)

ID	Kód	Obec (zastávky v centru obce)	ORP (nádraží, stanoviště)	Počet spojů ve všední dny (průměr z/do)	Počet spojů v So, Ne, svátky (průměr z/do)
1	598925	Albrechtice	Havířov	39	21
2	598038	Brušperk	Frydek-Místek	21	12
3	598046	Bruzovice	Frydek-Místek	10	3
4	598089	Dobrá	Frydek-Místek	85	35
5	552542	Dobratice	Frydek-Místek	4	0
6	598101	Dolní Domaslavice	Frydek-Místek	18	6
7	552607	Dolní Tošanovice	Frydek-Místek	27	14
8	598135	Fryčovice	Frydek-Místek	21,0	12,0
9	598160	Hnojník	Třinec	33,0	17,0
10	598178	Horní Bludovice	Havířov	38,0	10,0
11	512192	Horní Domaslavice	Frydek-Místek	10,0	3,0
12	552739	Horní Suchá	Havířov	85,0	50,0
13	552631	Horní Tošanovice	Frydek-Místek	31,0	12,0
14	598691	Hukvaldy	Frydek-Místek	11,0	15,0
15	555291	Chotěbuz	Český Těšín	15,0	9,0
16	507237	Komorní Lhotka	Třinec	0,0	0,0
17	598321	Kozlovice	Frydek-Místek	30,0	14,0
18	549673	Krásná	Frydek-Místek	5,0	11,0
19	598348	Krmelín	Frydek-Místek	0,0	0,0
20	598364	Lhotka	Frydek-Místek	6,0	2,0
21	598399	Lučina	Frydek-Místek	16,0	4,0
22	598445	Morávka	Frydek-Místek	3,0	3,0
23	552526	Nižní Lhoty	Frydek-Místek	28,0	12,0
24	552518	Nošovice	Frydek-Místek	29,0	12,0
25	598551	Palkovice	Frydek-Místek	38,0	12,0
26	552500	Pazderna	Frydek-Místek	11,0	3,0
27	568813	Pražmo	Frydek-Místek	3,0	3,0
28	549665	Raškovice	Frydek-Místek	31,5	24,0
29	556971	Ropice	Třinec	18,0	9,0
30	552640	Reka	Třinec	6,0	3,0
31	552658	Smilovice	Třinec	6,0	3,0
32	568791	Soběšovice	Frydek-Místek	16,0	4,0
33	598739	Stará Ves nad Ondřejnicí	Ostrava	60,0	24,0
34	552551	Staré Město	Frydek-Místek	37,0	19,0
35	552569	Starč	Frydek-Místek	29,0	11,5
36	599140	Stonava	Karviná	42	14
37	552674	Střítež	Třinec	39	16,0
38	599158	Těrlícko	Havířov	63	29
39	552623	Třanovice	Frydek-Místek	4,0	0,0
40	552615	Vělopolí	Třinec	1,0	2,0
41	552488	Vojkovice	Frydek-Místek	31,0	12,0
42	552682	Vyšní Lhoty	Frydek-Místek	28,0	12,3
43	568163	Žermanice	Frydek-Místek	16,0	3,0
x	x	Pobeskydí (průměr)		24,29	11,18

Zdroje dat:

Celostátní informační systém o jízdních řádech (Ministerstvo dopavy) <http://www.portal.idos.cz/>

Poznámka:

Spoje do/z obce Pobeskydí do/z příslušné obce s rozšířenou působností

Cyklotrasy a cyklostezky
(únor 2014)

Název cyklotrasy	Číslo cyklotrasy	Celková délka v km	Obtížnost
Greenway K-M-W	6090	550,0	
Český Těšín - Sudoměřice n. Moravou	46	257,6	
Radegast Beskydy (Bukovec - Bohumín)	56	89,0	
Radhošťská stezka		66,0	
Beskydy Radegast cyklotrack		53,3	
Cyklotrasa z Českého Těšína kolem přehrad		50,0	
Frýdek-Místek - Frýdek-Místek	6005	45,0	střední
Olešná, přehrada - Olešná, přehrada	6006	39,0	lehká
Palkovické Hůrky a Hukvaldy		38,0	středně těžká
Okolo Ondřejníka		38,0	středně těžká
Olešná, přehrada - Olešná, přehrada	6004	35,5	střední
Travný - Morávka	4	35,0	střední
Olešná, přehrada - Olešná, přehrada	6003	33,0	lehká
Raškovice - Ostravice	6113	32,0	střední
Do Madry - Komorní Lhotka	6083	26,0	těžká
Starý Jičín - Hukvaldy	502	25,0	střední
Cyklotrasa na Morávku		20,0	
Brušperk - Horní Bludovice	6065	18,0	
Hotel Tetřev - Visalaje	6112	17,0	těžká
Smilovice - Třinec	6150	15,0	
Komorní Lhotka - Ropice-rozcestí	6089	12,0	lehká
Klokočov - Stará Ves n. Ondřejnicí	6134	10,5	střední
Brušperk - Košatka	6135	7,5	lehká
Zermanice - Dolní Domaslavice-rozc.	6163	6,0	
Smilovice - Guty	6150	5,0	lehká
Zermanice - Horní Bludovice	6099	3,0	

Zdroje dat:
www.cyklotrasy.cz
<http://www.nasecesko.cz/>

Poznámky:
 Výčet není konečný.

Vodovod

(k 26. březnu 2011)

ID	Kód	Obec	Počet domů	Počet domů vybavených vodovodem	Podíl domů vybavených vodovodem	Investice (mil. Kč)
1	598925	Albrechtice	802	706	88,03%	12,500
2	598038	Brušperk	1 080	967	89,54%	0,000
3	598046	Bruzovice	247	184	74,49%	2,500
4	598089	Dobrá	910	783	86,04%	2,200
5	552542	Dobratice	350	300	85,71%	0,000
6	598101	Dolní Domaslavice	381	305	80,05%	0,000
7	552607	Dolní Tošanovice	100	87	87,00%	0,000
8	598135	Fryčovice	660	600	90,91%	2,200
9	598160	Hnojník	390	327	83,85%	6,210
10	598178	Horní Bludovice	654	560	85,63%	15,780
11	512192	Horní Domaslavice	245	181	73,88%	0,000
12	552739	Horní Suchá	1 026	946	92,20%	5,600
13	552631	Horní Tošanovice	147	116	78,91%	0,000
14	598691	Hukvaldy	616	507	82,31%	3,410
15	555291	Chotěbuz	360	274	76,11%	0,224
16	507237	Komorní Lhotka	385	283	73,51%	6,400
17	598321	Kozlovice	871	699	80,25%	9,260
18	549673	Krásná	293	164	55,97%	15,200
19	598348	Krmelín	620	563	90,81%	153,000
20	598364	Lhotka	190	136	71,58%	0,000
21	598399	Lučina	398	328	82,41%	8,570
22	598445	Morávka	559	271	48,48%	3,200
23	552526	Nižní Lhoty	94	69	73,40%	0,000
24	552518	Nošovice	272	219	80,51%	2,410
25	598551	Palkovice	998	815	81,66%	0,000
26	552500	Pazderna	78	71	91,03%	0,000
27	568813	Pražmo	220	179	81,36%	5,500
28	549665	Raškovice	515	384	74,56%	7,200
29	556971	Ropice	421	346	82,19%	12,000
30	552640	Řeka	185	122	65,95%	1,450
31	552658	Smilovice	232	174	75,00%	7,350
32	568791	Soběšovice	269	225	83,64%	5,070
33	598739	Stará Ves nad Ondřejnicí	781	664	85,02%	0,000
34	552551	Staré Město	448	377	84,15%	11,900
35	552569	Staříč	527	476	90,32%	0,000
36	599140	Stonava	414	353	85,27%	1,140
37	552674	Střítež	259	229	88,42%	4,420
38	599158	Těrlícko	1 188	1 026	86,36%	4,600
39	552623	Třanovice	289	239	82,70%	9,570
40	552615	Vělopolí	89	72	80,90%	0,000
41	552488	Vojkovice	169	140	82,84%	1,430
42	552682	Vyšní Lhoty	288	213	73,96%	0,000
43	568163	Zemanice	103	76	73,79%	0,920
x	x	Pobeskydí celkem	19 123	15 756	82,39%	321,214
x	x	Moravskoslezský kraj	195 670	164 334	83,99%	.
x	x	Česká republika	2 158 119	1 656 010	76,73%	.

Zdroje dat:

Sčítání lidu, domů a bytů 2011 (Český statistický úřad)

Plán rozvoje vodovodů a kanalizací Moravskoslezského kraje (aktualizace k 11. prosinci 2014)

Plynofikace
(k 26. březnu 2011)

ID	Kód	Obec	Počet domů	Počet domů vybavených plynem	Podíl domů vybavených plynem
1	598925	Albrechtice	802	606	75,56%
2	598038	Brušperk	1 080	834	77,22%
3	598046	Bruzovice	247	128	51,82%
4	598089	Dobrá	910	630	69,23%
5	552542	Dobratice	350	244	69,71%
6	598101	Dolní Domaslavice	381	207	54,33%
7	552607	Dolní Tošanovice	100	36	36,00%
8	598135	Fryčovice	660	438	66,36%
9	598160	Hnojník	390	271	69,49%
10	598178	Horní Bludovice	654	378	57,80%
11	512192	Horní Domaslavice	245	58	23,67%
12	552739	Horní Suchá	1 026	721	70,27%
13	552631	Horní Tošanovice	147	54	36,73%
14	598691	Hukvaldy	616	410	66,56%
15	555291	Chotěbuz	360	220	61,11%
16	507237	Komorní Lhotka	385	218	56,62%
17	598321	Kozlovice	871	331	38,00%
18	549673	Krásná	293	71	24,23%
19	598348	Krmelín	620	368	59,35%
20	598364	Lhotka	190	9	4,74%
21	598399	Lučina	398	217	54,52%
22	598445	Morávka	559	113	20,21%
23	552526	Nižní Lhoty	94	44	46,81%
24	552518	Nošovice	272	152	55,88%
25	598551	Palkovice	998	590	59,12%
26	552500	Pazderna	78	55	70,51%
27	568813	Pražmo	220	57	25,91%
28	549665	Raškovice	515	179	34,76%
29	556971	Ropice	421	226	53,68%
30	552640	Řeka	185	75	40,54%
31	552658	Smilovice	232	94	40,52%
32	568791	Soběšovice	269	193	71,75%
33	598739	Stará Ves nad Ondřejnicí	781	476	60,95%
34	552551	Staré Město	448	317	70,76%
35	552569	Staříč	527	350	66,41%
36	599140	Stonava	414	118	28,50%
37	552674	Střítež	259	181	69,88%
38	599158	Těrlicko	1 188	768	64,65%
39	552623	Třanovice	289	205	70,93%
40	552615	Vělopolí	89	5	5,62%
41	552488	Vojkovice	169	112	66,27%
42	552682	Vyšní Lhoty	288	166	57,64%
43	568163	Zemanice	103	47	45,63%
x	x	Pobeskydí celkem	19 123	10 972	57,38%
x	x	Moravskoslezský kraj	195 670	125 934	64,36%
x	x	Česká republika	2 158 119	1 088 475	50,44%

Zdroje dat:
Sčítání lidu, domů a bytů 2011 (Český statistický úřad)

Kanalizace

(k 26. březnu 2011)

ID	Kód	Obec	Počet domů	Počet domů vybavených přípojkou ...	Podíl domů vybavených přípojkou ...	Investice (mil. Kč)
1	598925	Albrechtice	802	422	52,62%	71,300
2	598038	Brušperk	1 080	749	69,35%	111,660
3	598046	Bruzovice	247	0	0,00%	63,800
4	598089	Dobrá	910	340	37,36%	34,620
5	552542	Dobratice	350	0	0,00%	0,000
6	598101	Dolní Domaslavice	381	0	0,00%	0,000
7	552607	Dolní Tošanovice	100	0	0,00%	0,000
8	598135	Fryčovice	660	51	7,73%	63,930
9	598160	Hnojník	390	101	25,90%	73,070
10	598178	Horní Bludovice	654	91	13,91%	0,000
11	512192	Horní Domaslavice	245	0	0,00%	0,000
12	552739	Horní Suchá	1 026	301	29,34%	107,510
13	552631	Horní Tošanovice	147	0	0,00%	0,000
14	598691	Hukvaldy	616	0	0,00%	93,920
15	555291	Chotěbuz	360	26	7,22%	0,000
16	507237	Komorní Lhotka	385	126	32,73%	12,800
17	598321	Kozlovice	871	276	31,69%	50,140
18	549673	Krásná	293	0	0,00%	34,870
19	598348	Krmelín	620	141	22,74%	144,000
20	598364	Lhotka	190	0	0,00%	0,000
21	598399	Lučina	398	209	52,51%	55,260
22	598445	Morávka	559	0	0,00%	52,010
23	552526	Nižní Lhoty	94	0	0,00%	17,230
24	552518	Nošovice	272	0	0,00%	50,040
25	598551	Palkovice	998	149	14,93%	94,040
26	552500	Pazderna	78	0	0,00%	0,000
27	568813	Pražmo	220	159	72,27%	0,000
28	549665	Raškovice	515	164	31,84%	0,000
29	556971	Ropice	421	18	4,28%	0,000
30	552640	Řeka	185	0	0,00%	0,000
31	552658	Smilovice	232	0	0,00%	39,400
32	568791	Soběšovice	269	164	60,97%	12,830
33	598739	Stará Ves nad Ondřejnicí	781	0	0,00%	59,640
34	552551	Staré Město	448	205	45,76%	74,082
35	552569	Staříč	527	57	10,82%	110,300
36	599140	Stonava	414	203	49,03%	18,400
37	552674	Střítež	259	0	0,00%	0,000
38	599158	Těrlícko	1 188	568	47,81%	94,430
39	552623	Třanovice	289	27	9,34%	66,470
40	552615	Vělopolí	89	0	0,00%	0,000
41	552488	Vojkovice	169	0	0,00%	0,000
42	552682	Vyšní Lhoty	288	1	0,35%	69,060
43	568163	Zermanice	103	0	0,00%	0,000
x	x	Pobeskydí celkem	19 123	4 548	23,78%	1 674,812
x	x	Moravskoslezský kraj	195 670	78 730	40,24%	.
x	x	Česká republika	2 158 119	1 099 983	50,97%	.

Zdroje dat:

Sčítání lidu, domů a bytů 2011 (Český statistický úřad)

Plán rozvoje vodovodů a kanalizací Moravskoslezského kraje (aktualizace k 11. prosinci 2014)

Školství

(školní rok 2012/2013)

ID	Kód	Obec	Počet tříd mateřských škol	Počet tříd základ. škol (1-5)	Počet tříd základ. škol (6-9)	Počet tříd základ. škol (1-9)	Počet středních škol	Počet zákl. uměleckých škol
1	598925	Albrechtice	5	1	0	11	0	0
2	598038	Brušperk	6	0	0	17	0	1
3	598046	Bruzovice	1	2	0	0	0	0
4	598089	Dobrá	5	0	0	20	0	0
5	552542	Dobratice	2	5	0	0	0	0
6	598101	Dolní Domaslavice	2	0	0	9	0	0
7	552607	Dolní Tošanovice	0	0	0	0	0	0
8	598135	Fryčovice	3	0	0	9	0	0
9	598160	Hnojník	4	0	0	22	0	0
10	598178	Horní Bludovice	1	3	0	0	0	0
11	512192	Horní Domaslavice	1	0	0	0	0	0
12	552739	Horní Suchá	6	0	0	23	0	0
13	552631	Horní Tošanovice	1	0	0	0	0	0
14	598691	Hukvaldy	4	0	0	9	0	0
15	555291	Chotěbuz	1	2	0	0	0	0
16	507237	Komorní Lhotka	2	4	0	0	0	0
17	598321	Kozlovice	4	0	0	13	0	0
18	549673	Krásná	0	0	0	0	0	0
19	598348	Krmelín	3	5	0	0	0	0
20	598364	Lhotka	1	0	0	0	0	0
21	598399	Lučina	2	3	0	0	0	0
22	598445	Morávka	2	0	0	9	0	0
23	552526	Nižní Lhoty	0	0	0	0	0	0
24	552518	Nošovice	2	3	0	0	0	0
25	598551	Palkovice	4	0	0	10	0	0
26	552500	Pazderna	0	0	0	0	0	0
27	568813	Pražmo	2	0	0	0	0	0
28	549665	Raškovice	3	0	0	17	0	0
29	556971	Ropice	3	5	0	0	0	0
30	552640	Řeka	1	0	0	0	0	0
31	552658	Smilovice	1	3	0	0	0	0
32	568791	Soběšovice	1	2	0	0	0	0
33	598739	Stará Ves nad Ondřejnicí	4	0	0	9	0	0
34	552551	Staré Město	2	0	0	10	0	0
35	552569	Staříč	2	5	0	0	0	0
36	599140	Stonava	3	2	0	9	0	0
37	552674	Střítež	3	3	0	0	0	0
38	599158	Těrlícko	7	3	0	16	0	0
39	552623	Třanovice	2	4	0	0	0	0
40	552615	Vělopolí	0	0	0	0	0	0
41	552488	Vojkovice	1	0	0	0	0	0
42	552682	Vyšní Lhoty	1	0	0	0	0	0
43	568163	Zemanice	0	0	0	0	0	0
x	x	Pobeskydí celkem	98	55	0	213	0	1
x	x	Moravskoslezský kraj	1 696	584	31	4 379	193	50
x	x	Česká republika	15 045	4 858	337	37 139	1 793	486

Zdroje dat:

Data pro místní akční skupiny (MAS) k 30. 6. 2014 (Český statistický úřad)

Školská zařízení
(období 2010-2013)

Údaj/rok	2010	2011	2012	2013
Kapacita ZŠ	7252	7252	7252	7252
Počet žáků ZŠ	4800	4886	4926	5082
Počet žáků 1. stupně ZŠ	2833	2925	3019	3146
Kapacita školní družiny	1512	1542	542	x
Počet osob ŠD	1399	1429	1513	x
Počet osob ŠK	81	79	88	x
Kapacita MŠ	2160	2164	2164	2164
Počet žáků MŠ	1985	2083	2237	2331
Počet žáků mladších 3 let MŠ	223	252	260	275
Počet žáků 6letých a starších MŠ	78	79	56	83
Neuspokojené žádosti MŠ	101	214	209	145
Počet zařízení - dětský domov	1	1	1	1
Počet zařízení - základní umělecká škola	1	1	1	1
Kapacita školní jídelny	9578	9490	9490	x
Počet strážníků ŠJ a výdejny	8332	8439	8689	x
Počet strážníků (kromě dětí a žáků) ŠJ a výdejny	2496	2435	2503	x

Zdroje dat:

Rejstřík škol a školských zařízení (Ministerstvo školství, mládeže a tělovýchovy)

Veřejná databáze Českého statistického úřadu (Český statistický úřad)

Vlastní šetření

Školní družiny a školní kluby

ID	Kód	Obec	Druh školského zařízení	Sídlo	Nejvyšší povolený počet žáků v zařízení
1	598925	Albrechtice	základní škola-školní družina	Školní 20	50
	598925	Albrechtice	základní škola-školní družina	Školní 11	25
2	598038	Brušperk	základní škola-školní družina	Sportovní 584	120
3	598046	Bruzovice	základní škola-školní družina	Bruzovice 212	45
4	598089	Dobrá	základní škola-školní družina	Dobrá 860	150
5	552542	Dobratice	základní škola-školní družina	Dobratice 58	57
6	598101	Dolní Domaslavice	základní škola-školní družina	Dolní Domaslavice 201	80
7	552607	Dolní Tošanovice	x		
8	598135	Fryčovice	x		
9	598160	Hnojník	základní škola-školní družina	Hnojník 120	56
	598160	Hnojník	základní škola-školní družina	Hnojník 6	58
	598160	Hnojník	základní škola - školní klub	Hnojník 120	neuvádí se
10	598178	Horní Bludovice	základní škola-školní družina	Horní Bludovice 202	40
11	512192	Horní Domaslavice	x		
12	552739	Horní Suchá	základní škola-školní družina	Těrlická 969	78
13	552631	Horní Tošanovice	x		
14	598691	Hukvaldy	základní škola-školní družina	Hukvaldy 162	60
	598691	Hukvaldy	základní škola - školní klub	Hukvaldy 162	neuvádí se
15	555291	Chotěbuz	základní škola-školní družina	K Rybníkům 268	30
16	507237	Komorní Lhotka	základní škola-školní družina	Komorní Lhotka 203	45
17	598321	Kozlovice	základní škola-školní družina	Kozlovice 186	120
18	549673	Krásná	x		
19	598348	Krmelín	základní škola-školní družina	Školní 170	75
20	598364	Lhotka	x		
21	598399	Lučina	základní škola-školní družina	Lučina 2	60
22	598445	Morávka	základní škola-školní družina	Morávka 178	60
23	552526	Nižní Lhoty	x		
24	552518	Nošovice	základní škola-školní družina	Nošovice 125	30
25	598551	Palkovice	základní škola-školní družina	Palkovice 287	120
26	552500	Pazderna	x		
27	568813	Pražmo	x		
28	549665	Raškovice	základní škola-školní družina	Raškovice 18	90
29	556971	Ropice	základní škola-školní družina	Ropice 146	50
30	552640	Řeka	x		
31	552658	Smilovice	základní škola-školní družina	Smilovice 164	60
32	568791	Soběšovice	základní škola-školní družina	Soběšovice 141	30
33	598739	Stará Ves nad Ondřejnicí	základní škola-školní družina	Zámecká 38	100
34	552551	Staré Město	základní škola-školní družina	Jamnická 131	75
35	552569	Stáříč	základní škola-školní družina	Sviadnovská 333	45
36	599140	Stonava	základní škola-školní družina	Hořany 51	25
	599140	Stonava	základní škola-školní družina	Holkovice 326	25
37	552674	Střítež	základní škola-školní družina	Střítež 108	50
38	599158	Těrlicko	materáská škola-školní družina	Přehradní 243	40
	599158	Těrlicko	základní škola-školní družina	Školní 654	115
	599158	Těrlicko	základní škola-školní družina	Přehradní 243	25
39	552623	Třanovice	základní škola-školní družina	Třanovice 92	50
40	552615	Vělopolí	x		
41	552488	Vojkovice	x		
42	552682	Vyšní Lhoty	x		
43	568163	Zermanice	x		
x	x	Pobeskydí celkem	x	x	2139

Zdroje dat:

Resjstřík škol a školských zařízení

Zdravotnictví
(k 31. prosinci 2013)

ID	Kód	Obec	Počet ordinací prakt. lékaře pro dospělé	Počet ordinací prakt. lékaře pro děti a dorost	Počet ordinací stomatologů	Počet ordinací ostatních specialistů	Počet zařízení lékárenské péče
1	598925	Albrechtice	1	1	1	1	1
2	598038	Brušperk	2	1	2	3	2
3	598046	Bruzovice	0	0	0	0	0
4	598089	Dobrá	2	1	2	1	1
5	552542	Dobratice	0	0	0	0	0
6	598101	Dolní Domaslavice	1	0	0	0	0
7	552607	Dolní Tošanovice	0	0	0	0	0
8	598135	Fryčovice	1	0	2	0	1
9	598160	Hnojník	1	1	1	1	1
10	598178	Horní Bludovice	2	0	1	0	0
11	512192	Horní Domaslavice	0	0	0	0	0
12	552739	Horní Suchá	2	1	2	1	1
13	552631	Horní Tošanovice	0	1	0	0	0
14	598691	Hukvaldy	1	1	1	0	1
15	555291	Chotěbuz	0	0	0	0	0
16	507237	Komorní Lhotka	1	1	1	1	0
17	598321	Kozlovice	1	1	1	1	1
18	549673	Krásná	0	0	0	0	0
19	598348	Krmelín	1	0	1	0	0
20	598364	Lhotka	0	0	0	0	0
21	598399	Lučina	1	1	1	0	0
22	598445	Morávka	1	1	1	0	0
23	552526	Nižní Lhoty	0	0	0	1	0
24	552518	Nošovice	1	0	0	0	0
25	598551	Palkovice	2	1	1	0	1
26	552500	Pazderna	0	0	0	0	0
27	568813	Pražmo	0	0	0	0	0
28	549665	Raškovice	1	1	1	1	1
29	556971	Ropice	0	0	1	0	0
30	552640	Řeka	1	0	0	0	0
31	552658	Smilovice	0	0	0	0	0
32	568791	Soběšovice	0	0	0	1	0
33	598739	Stará Ves nad Ondřejnicí	1	1	1	0	1
34	552551	Staré Město	0	0	0	0	0
35	552569	Staříč	2	0	0	0	0
36	599140	Stonava	1	1	1	3	1
37	552674	Střítež	1	1	1	0	0
38	599158	Těrlícko	3	1	1	3	1
39	552623	Třanovice	1	1	1	0	0
40	552615	Vělopolí	0	0	0	0	0
41	552488	Vojkovice	1	0	0	0	0
42	552682	Vyšní Lhoty	0	0	0	0	0
43	568163	Zemanice	0	0	0	0	0
x	x	Pobeskydí celkem	33	18	25	18	14
x	x	Moravskoslezský kraj	640	281	687	1 188	258
x	x	Česká republika	5 570	2 731	6 023	10 527	3 257

Zdroje dat:

Data pro místní akční skupiny (MAS) k 30. 6. 2014 (Český statistický úřad)

Sociální péče

(k 31. prosinci 2013)

ID	Kód	Obec	Počet domovů pro seniory	Počet domovů pro osoby se zdrav. post.	Počet domovů se zvláštním režimem	Počet domů s peč. službou ¹
1	598925	Albrechtice	0	0	0	1
2	598038	Brušperk	1	0	0	1
3	598046	Bruzovice	0	0	0	0
4	598089	Dobrá	0	0	0	1
5	552542	Dobratice	0	0	0	0
6	598101	Dolní Domaslavice	0	0	1	0
7	552607	Dolní Tošanovice	0	0	0	0
8	598135	Fryčovice	0	0	0	0
9	598160	Hnojník	1	0	0	0
10	598178	Horní Bludovice	0	0	0	0
11	512192	Horní Domaslavice	0	0	0	0
12	552739	Horní Suchá	1	0	0	2
13	552631	Horní Tošanovice	0	0	0	0
14	598691	Hukvaldy	0	0	0	1
15	555291	Chotěbuz	0	0	0	0
16	507237	Komorní Lhotka	2	2	0	0
17	598321	Kozlovice	0	0	0	0
18	549673	Krásná	0	0	0	0
19	598348	Krmelín	0	0	0	0
20	598364	Lhotka	0	0	0	0
21	598399	Lučina	0	0	0	0
22	598445	Morávka	0	0	0	0
23	552526	Nižní Lhoty	0	0	0	0
24	552518	Nošovice	0	0	0	0
25	598551	Palkovice	0	0	0	0
26	552500	Pazderna	0	0	0	0
27	568813	Pražmo	0	0	0	0
28	549665	Raškovice	0	0	0	0
29	556971	Ropice	1	0	0	0
30	552640	Řeka	0	0	0	0
31	552658	Smilovice	0	0	0	0
32	568791	Soběšovice	0	0	0	1
33	598739	Stará Ves nad Ondřejnicí	0	0	0	0
34	552551	Staré Město	0	0	0	0
35	552569	Staříč	0	0	0	0
36	599140	Stonava	0	0	0	2
37	552674	Střítež	0	0	0	0
38	599158	Těrlicko	0	0	0	0
39	552623	Třanovice	0	0	0	0
40	552615	Vělopolí	0	0	0	0
41	552488	Vojkovice	0	0	0	0
42	552682	Vyšní Lhoty	0	0	0	0
43	568163	Zemanice	0	0	0	0
x	x	Pobeskydí celkem	6	2	1	9
x	x	Moravskoslezský kraj	.	.		.
x	x	Česká republika	.	.		.

Zdroje dat:

Městská a obecní statistika Českého statistického úřadu (Český statistický úřad)

Veřejná databáze Českého statistického úřadu (Český statistický úřad)

Poznámka:

1 - veřejně dostupná data z roku 2010 aktualizována vlastním šteřením v roce 2013

Registrované sociální služby

(k 31. prosinci 2013)

Poskytovatel	Identifikace služby	Druh služby	Kapacita služby	Název zařízení	Obec (místo zařízení)
AS-SENIOR o. p. s.	6462411	osobní asistence (terénní)	x	AS-SENIOR o. p. s.	Lučina
Brenkus Jaroslav	7605550	domovy se zvláštním režimem (pobytová)	36	Domov se zvláštním režimem Pohoda	Dolní Domaslavice
Charita Český Těšín	2315508	domovy pro seniory (pobytová)	42	Charitní dům pro seniory	Hnojník
Domov pro seniory Ondráš, příspěvková organizace	3090945	domovy pro seniory (pobytová)	60	Domov pro seniory Ondráš, příspěvková organizace	Brušperk
Integrovaný sociální ústav Komorní Lhotka, příspěvková organizace	3512416	domovy pro osoby se zdrav. postižením (pobytová)	24	Integrovaný sociální ústav Komorní Lhotka, příspěvková organizace	Komorní Lhotka
Integrovaný sociální ústav Komorní Lhotka, příspěvková organizace	5887093	domovy pro seniory (pobytová)	84	Integrovaný sociální ústav Komorní Lhotka, příspěvková organizace	Komorní Lhotka
Občanské sdružení Romodrom	6059705	terénní programy (terénní)	x	Romodrom pro regiony - Moravskoslezský kraj	Horní Suchá
Slezská diakonie	3320783	domovy pro osoby se zdrav. postižením (pobytová)	20	BETEZDA Komorní Lhotka, domov pro osoby se zdravotním postižením	Komorní Lhotka
Slezská diakonie	1662001	pečovatelská služba (terénní)	x	ELIM Stonava, pečovatelská služba	Stonava
Slezská diakonie	2074423	domovy pro seniory (pobytová)	10	BETANIA Komorní Lhotka, domov pro seniory	Komorní Lhotka
SLEZSKÁ HUMANITA, obecně prospěšná společnost	1023545	domovy pro seniory (pobytová)	30	Domov pro seniory	Horní Suchá

Zdroje dat:

Registr poskytovatelů sociálních služeb (Ministerstvo práce a sociálních věcí)
stránky poskytovatelů a zřizovatelů

Poznámka:

x - údaj nezjištěn

Kultura
(rok 2013)

ID	Kód	Obec	Počet veřejných knihoven	Počet muzeí a galerií	Počet středisek pro volný čas dětí a mládeže
1	598925	Albrechtice	1	0	0
2	598038	Brušperk	1	3	1
3	598046	Bruzovice	1	1	0
4	598089	Dobrá	1	0	1
5	552542	Dobratice	1	0	1
6	598101	Dolní Domaslavice	1	1	1
7	552607	Dolní Tošanovice	1	0	1
8	598135	Fryčovice	1	0	0
9	598160	Hnojník	1	0	1
10	598178	Horní Bludovice	1	0	0
11	512192	Horní Domaslavice	1	0	1
12	552739	Horní Suchá	1	0	0
13	552631	Horní Tošanovice	1	0	0
14	598691	Hukvaldy	1	4	1
15	555291	Chotěbuz	1	1	1
16	507237	Komorní Lhotka	1	0	0
17	598321	Kozlovice	2	0	2
18	549673	Krásná	2	0	0
19	598348	Krmelín	1	0	0
20	598364	Lhotka	1	1	1
21	598399	Lučina	1	0	1
22	598445	Morávka	1	0	0
23	552526	Nižní Lhoty	0	0	0
24	552518	Nošovice	1	0	0
25	598551	Palkovice	2	0	0
26	552500	Pazderna	1	0	0
27	568813	Pražmo	1	0	0
28	549665	Raškovice	1	2	1
29	556971	Ropice	1	0	0
30	552640	Řeka	1	1	1
31	552658	Smilovice	1	0	0
32	568791	Soběšovice	1	0	1
33	598739	Stará Ves nad Ondřejnicí	2	0	0
34	552551	Staré Město	1	0	0
35	552569	Staříč	1	0	0
36	599140	Stonava	1	0	0
37	552674	Střítež	1	0	0
38	599158	Těrlicko	2	0	0
39	552623	Třanovice	1	1	1
40	552615	Vělopolí	1	0	0
41	552488	Vojkovice	1	0	1
42	552682	Vyšní Lhoty	1	0	1
43	568163	Zemanice	1	0	0
x	x	Pobeskydí celkem	47	15	19
x	x	Moravskoslezský kraj	.	.	.
x	x	Česká republika	.	.	.

Zdroje dat:

Městská a obecní statistika Českého statistického úřadu (Český statistický úřad)
Aktualizováno vlastním šetřením v roce 2013

Sport
(rok 2013)

ID	Kód	Obec	Počet koupališť a bazénů	Počet hřišť	Počet tělocvičen	Počet otevřených stadionů
1	598925	Albrechtice	0	4	2	0
2	598038	Brušperk	0	2	3	1
3	598046	Bruzovice	0	2	1	0
4	598089	Dobrá	0	1	2	1
5	552542	Dobratice	1	2	1	1
6	598101	Dolní Domaslavice	0	1	1	0
7	552607	Dolní Tošanovice	0	2	1	0
8	598135	Fryčovice	1	1	2	1
9	598160	Hnojník	0	2	3	0
10	598178	Horní Bludovice	0	2	1	0
11	512192	Horní Domaslavice	0	0	0	0
12	552739	Horní Suchá	0	2	2	1
13	552631	Horní Tošanovice	0	1	0	0
14	598691	Hukvaldy	0	3	1	0
15	555291	Chotěbuz	0	2	2	0
16	507237	Komorní Lhotka	1	1	1	0
17	598321	Kozlovice	1	4	1	1
18	549673	Krásná	1	1	1	0
19	598348	Krmelín	0	1	1	1
20	598364	Lhotka	1	1	1	0
21	598399	Lučina	0	2	1	0
22	598445	Morávka	2	3	1	0
23	552526	Nižní Lhoty	0	1	0	0
24	552518	Nošovice	0	2	1	0
25	598551	Palkovice	2	4	2	0
26	552500	Pazderna	0	1	0	0
27	568813	Pražmo	0	2	1	0
28	549665	Raškovice	1	3	1	0
29	556971	Ropice	0	2	2	0
30	552640	Řeka	1	0	0	0
31	552658	Smilovice	0	3	2	1
32	568791	Soběšovice	1	1	0	1
33	598739	Stará Ves nad Ondřejnicí	0	1	1	1
34	552551	Staré Město	0	2	2	0
35	552569	Staříč	0	2	2	1
36	599140	Stonava	0	3	2	0
37	552674	Střítež	0	1	1	0
38	599158	Těrlicko	0	4	5	0
39	552623	Třanovice	0	1	1	0
40	552615	Vělopolí	0	0	0	0
41	552488	Vojkovice	0	1	0	0
42	552682	Vyšní Lhoty	0	2	0	0
43	568163	Zemanice	0	1	0	0
x	x	Pobeskydí celkem	13	77	52	11
x	x	Moravskoslezský kraj
x	x	Česká republika

Zdroje dat:
Městská a obecní statistika Českého statistického úřadu (Český statistický úřad)
Aktualizováno vlastním šetřením v roce 2013

Spolková činnost v obcích
(leden 2014)

ID	Kód	Obec	Sportovní org.	Sbory dobrovolných hasičů	Myslivecké a honební org.	Zahradkáři	Včelaři	Chovatelé	Kluby seniorů	Spolky rodičů a přátel škol	Ostatní spol. org.
1	598925	Albrechtice	2	1	1	1	1	1	1	2	2
2	598038	Brušperk*	8	1	2	1	1	1	1	2	7
3	598046	Bruzovice	1	1	1	1	0	0	1	1	1
4	598089	Dobrá	3	1	1	1	1	0	1	1	6
5	552542	Dobratice	1	1	1	1	1	0	1	1	4
6	598101	Dolní Domaslavice	2	1	1	1	0	1	1	1	1
7	552607	Dolní Tošanovice	1	1	0	0	1	0	1	0	1
8	598135	Fryčovice	3	1	3	1	1	1	1	1	4
9	598160	Hnojník	1	1	1	1	1	1	1	1	2
10	598178	Horní Bludovice	1	1	1	1	1	1	1	1	0
11	512192	Horní Domaslavice	0	1	1	1	1	0	0	0	1
12	552739	Horní Suchá	3	1	1	1	1	1	1	1	3
13	552631	Horní Tošanovice	1	1	1	0	0	1	1	1	1
14	598691	Hukvaldy	2	2	0	0	1	0	1	1	3
15	555291	Chotěbuz	1	1	3	0	1	0	1	1	3
16	507237	Komorní Lhotka	1	1	1	0	0	0	0	1	4
17	598321	Kozlovice	6	2	1	0	1	0	1	1	8
18	549673	Krásná	0	1	2	0	1	0	0	0	0
19	598348	Krmelín	3	1	1	1	1	1	1	1	2
20	598364	Lhotka	2	1	1	0	1	0	1	0	2
21	598399	Lučina	1	1	1	1	1	1	1	1	2
22	598445	Morávka	2	1	1	1	1	1	0	1	2
23	552526	Nižní Lhoty	1	1	1	0	0	0	0	0	0
24	552518	Nošovice	1	1	1	0	1	0	1	1	0
25	598551	Palkovice	6	1	1	1	1	1	1	1	2
26	552500	Pazderna	0	1	1	0	1	0	0	0	3
27	568813	Pražmo	2	1	1	1	0	0	1	1	3
28	549665	Raškovice	3	1	1	1	1	1	1	1	1
29	556971	Ropice	2	1	1	0	0	1	1	1	2
30	552640	Reka	0	1	1	0	0	0	0	1	2
31	552658	Smilovice	1	0	1	1	1	0	0	1	5
32	568791	Soběšovice	1	1	1	1	0	0	1	1	0
33	598739	Stará Ves n/O	2	2	1	1	1	1	1	1	6
34	552551	Staré Město	2	1	0	0	0	0	1	1	0
35	552569	Staříč	1	1	1	1	0	1	1	1	3
36	599140	Stonava	2	1	1	1	1	1	0	1	7
37	552674	Střítež	1	1	1	1	1	0	1	1	3
38	599158	Těrlícko	6	1	1	1	1	2	2	2	7
39	552623	Třanovice	1	1	2	0	1	0	1	1	6
40	552615	Vělopolí	0	1	0	1	0	0	0	0	2
41	552488	Vojkovice	1	1	1	0	1	0	1	1	2
42	552682	Vyšní Lhoty	0	1	0	1	0	0	1	0	0
43	568163	Žermanice	1	1	1	0	0	0	1	0	0
x	x	Pobeskydí celkem	79	45	45	26	29	19	34	37	113

Zdroje dat:
internetové stránky obcí, vlastní šetření

Poznámka:
nejedná se o konečný výčet
obsahuje formální i neformální organizace

Struktura využití půdy
(k 31. prosinci 2013)

ID	Kód	Obec	Rozloha (ha)	Zemědělská půda (ha)	Lesní půda (ha)	Ostatní (ha)
1	598925	Albrechtice	1 269	705	322	241
2	598038	Brušperk	1 026	730	140	157
3	598046	Bruzovice	1 595	1 199	269	128
4	598089	Dobrá	873	539	170	164
5	552542	Dobratice	704	575	63	66
6	598101	Dolní Domaslavice	737	506	163	68
7	552607	Dolní Tošanovice	370	282	51	38
8	598135	Fryčovice	1 646	1 183	294	170
9	598160	Hnojník	642	443	95	104
10	598178	Horní Bludovice	898	701	101	96
11	512192	Horní Domaslavice	506	395	61	50
12	552739	Horní Suchá	980	425	247	308
13	552631	Horní Tošanovice	530	437	43	50
14	598691	Hukvaldy	2 027	910	917	201
15	555291	Chotěbuz	1 061	560	345	156
16	507237	Komorní Lhotka	1 988	638	1 201	149
17	598321	Kozlovice	2 107	1 345	534	228
18	549673	Krásná	4 410	742	3 488	180
19	598348	Krmelín	504	395	30	79
20	598364	Lhotka	722	364	306	53
21	598399	Lučina	744	354	33	357
22	598445	Morávka	8 734	1 068	7 257	409
23	552526	Nižní Lhoty	379	220	50	109
24	552518	Nošovice	647	229	111	307
25	598551	Palkovice	2 173	1 104	864	206
26	552500	Pazderna	322	224	77	21
27	568813	Pražmo	355	98	225	32
28	549665	Raškovice	862	628	93	141
29	556971	Ropice	1 011	770	107	133
30	552640	Řeka	1 345	222	991	132
31	552658	Smilovice	784	601	113	70
32	568791	Soběšovice	366	260	48	58
33	598739	Stará Ves nad Ondřejnicí	1 879	1 364	296	218
34	552551	Staré Město	468	245	72	151
35	552569	Staříč	1 895	1 328	177	390
36	599140	Stonava	1 387	692	182	513
37	552674	Střítež	615	449	79	87
38	599158	Těrlícko	2 465	1 383	472	610
39	552623	Třanovice	861	598	112	150
40	552615	Vělopolí	299	211	56	32
41	552488	Vojkovice	488	315	100	73
42	552682	Vyšní Lhoty	1 147	530	498	119
43	568163	Zermanice	342	264	35	44
x	x	Pobeskydí celkem	54 165	26 229	20 889	7 047
x	x	Moravskoslezský kraj	542 708	274 457	193 773	74 478
x	x	Česká republika	7 886 707	4 219 867	2 663 731	1 003 109

Zdroje dat:
Veřejná databáze Českého statistického úřadu (Český statistický úřad)

Struktura zemědělské půdy

(k 31. prosinci 2013)

ID	Kód	Obec	Zemědělská půda (ha)	Orná půda (ha)	TTP (ha)	Ostatní (ha)
1	598925	Albrechtice	705	496	134	76
2	598038	Brušperk	730	506	140	83
3	598046	Bruzovice	1 199	875	283	41
4	598089	Dobrá	539	353	109	77
5	552542	Dobratice	575	441	95	38
6	598101	Dolní Domaslavice	506	387	79	40
7	552607	Dolní Tošanovice	282	199	70	12
8	598135	Fryčovice	1 183	858	252	72
9	598160	Hnojník	443	328	69	45
10	598178	Horní Bludovice	701	524	134	44
11	512192	Horní Domaslavice	395	284	78	33
12	552739	Horní Suchá	425	303	22	101
13	552631	Horní Tošanovice	437	325	93	19
14	598691	Hukvaldy	910	525	289	95
15	555291	Chotěbuz	560	368	136	56
16	507237	Komorní Lhotka	638	216	373	50
17	598321	Kozlovice	1 345	337	905	102
18	549673	Krásná	742	39	665	38
19	598348	Krmelín	395	291	53	51
20	598364	Lhotka	364	66	269	29
21	598399	Lučina	354	291	31	32
22	598445	Morávka	1 068	98	918	52
23	552526	Nižní Lhoty	220	192	16	11
24	552518	Nošovice	229	186	18	25
25	598551	Palkovice	1 104	449	500	154
26	552500	Pazderna	224	203	11	9
27	568813	Pražmo	98	25	58	15
28	549665	Raškovice	628	353	222	52
29	556971	Ropice	770	547	174	49
30	552640	Řeka	222	30	170	23
31	552658	Smilovice	601	296	262	42
32	568791	Soběšovice	260	157	76	26
33	598739	Stará Ves nad Ondřejnicí	1 364	908	375	81
34	552551	Staré Město	245	152	65	28
35	552569	Staříč	1 328	852	396	80
36	599140	Stonava	692	588	43	62
37	552674	Střítež	449	232	186	31
38	599158	Těrlicko	1 383	908	331	144
39	552623	Třanovice	598	426	125	47
40	552615	Vělopolí	211	87	106	18
41	552488	Vojkovice	315	259	41	15
42	552682	Vyšní Lhoty	530	172	321	38
43	568163	Zermanice	264	207	48	8
x	x	Pobeskydí celkem	26 229	15 342	8 742	2 144
x	x	Moravskoslezský kraj	274 457	170 199	85 980	18 278
x	x	Česká republika	4 219 867	2 985 792	994 461	239 613

Zdroje dat:

Veřejná databáze Českého statistického úřadu (Český statistický úřad)

Index ekologické stability

(k 31. prosinci 2013)

ID	Kód	Obec	Index
1	598925	Albrechtice	0,8140
2	598038	Brušperk	0,6002
3	598046	Bruzovice	0,6106
4	598089	Dobrá	0,7807
5	552542	Dobratice	0,4172
6	598101	Dolní Domaslavice	0,6294
7	552607	Dolní Tošanovice	0,5805
8	598135	Fryčovice	0,6447
9	598160	Hnojník	0,5539
10	598178	Horní Bludovice	0,4773
11	512192	Horní Domaslavice	0,5396
12	552739	Horní Suchá	0,6779
13	552631	Horní Tošanovice	0,4207
14	598691	Hukvaldy	1,9083
15	555291	Chotěbuz	1,1372
16	507237	Komorní Lhotka	4,7056
17	598321	Kozlovice	2,9854
18	549673	Krásná	21,5833
19	598348	Krmelín	0,3678
20	598364	Lhotka	5,4398
21	598399	Lučina	1,1021
22	598445	Morávka	23,0896
23	552526	Nižní Lhoty	0,3103
24	552518	Nošovice	0,3420
25	598551	Palkovice	2,4088
26	552500	Pazderna	0,4458
27	568813	Pražmo	5,5447
28	549665	Raškovice	0,8642
29	556971	Ropice	0,5314
30	552640	Řeka	7,9948
31	552658	Smilovice	1,2520
32	568791	Soběšovice	0,7104
33	598739	Stará Ves nad Ondřejnicí	0,7608
34	552551	Staré Město	0,7102
35	552569	Staříč	0,5734
36	599140	Stonava	0,3636
37	552674	Střítež	1,0303
38	599158	Těrlícko	1,0564
39	552623	Třanovice	0,5510
40	552615	Vělopolí	1,7473
41	552488	Vojkovice	0,5290
42	552682	Vyšní Lhoty	3,4351
43	568163	Zemanice	0,3928
x	x	Pobeskydí celkem	1,5982
x	x	Moravskoslezský kraj	1,3281
x	x	Česká republika	1,0621

Zdroje dat:

Veřejná databáze Českého statistického úřadu (Český statistický úřad)

Chráněná území a NATURA 2000

(duben 2014)

Typ chráněného území	Název	Rozloha	Pouze na území Pobeskydí	Předmět ochrany
Evropsky významná lokalita	Beskydy	120386,5 ha	ne	Druhově bohaté smilkové louky na silikátových podložích v horských oblastech (a v kontinentální Evropě v podhorských oblastech); petrifikující prameny s tvorbou pěnovců; lesy svazu Tilio-Acerion na svazích, sutích a v roklicích; smíšené jasanovo-olšové lužní lesy temperátní a boreální Evropy; lokalita medvěda hnědého, vlka obecného; alpské řeky a bylinná vegetace podél jejich břehů; alpské řeky a jejich dřevinná vegetace s vrbou šedou; formace jalovce obecného na vřesovištích nebo vápnitých travnicích; polopřirozené suché travníky a facie křovin na vápnitých podložích; vlhkominlná vysokobylinná lemová společenstva nížin a horského až alpského stupně; extenzivní sečené louky nížin až podhůří; chasmofytická vegetace silikátových skalnatých svahů; jeskyně nepřístupné veřejnosti; bučiny asociace Luzulo-Fagetum a Asperulo-Fagetum; středoevropské subalpské bučiny s javorem a šťovíkem horským; dubohabřiny asociace Galio-Carpinetum; acidofilní smrčiny; lokalita čolka karpatského, kuňky žlutobřiché, lesáka rumělkového, netopýra velkého, oměje tuhého moravského, rýhovce pralesního, rysa ostrovida, střevlíka hrboletého, šikoušku zeleného, vydry říční, velevruba tupého.
Evropsky významná lokalita	Hukvaldy	200,3 ha	ano	Lokalita páchníka hnědého
Evropsky významná lokalita	Niva Morávky	367,4 ha	ne	Smíšené jasanovo-olšové lužní lesy temperátní a boreální Evropy; alpské řeky a jejich dřevinná vegetace s židovníkem německým; dubohabřiny asociace Galio-Carpinetum
Evropsky významná lokalita	Palkovické hůrky	131,5 ha	ne	Bučiny asociace Asperulo-Fagetum
Evropsky významná lokalita	Poodří	5235 ha	ne	Smíšené jasanovo-olšové lužní lesy temperátní a boreální Evropy; oligotrofní až mezotrofní stojaté vody nížinného až subalpského stupně kontinentální a alpské oblasti a horských poloh a jiných oblastí, s vegetací tříd Littorelletea uniflorae nebo Isoëto-Nanojuncetea; tvrdé oligo-mezotrofní vody s benthickou vegetací parožnatek; přirozené eutrofní vodní nádrže s vegetací typu Magnopotamion nebo Hydrocharition; extenzivní sečené louky nížin až podhůří; dubohabřiny asociace Galio-Carpinetum; smíšené lužní lesy s dubem letním, jilmem vazem, jilmem habrolistým, jasanem ztepilým nebo jasanem úzkolistým podél velkých řek atlantské a středoevropské provincie; lokalita čolka velkého, kuňky ohnivě, ohniváčka černočárného, modráska bahenního, piskoře pruhovaného, svinutce tenkého, velevruba tupého.
Evropsky významná lokalita	Řeka Ostravice	155,4 ha	ne	Alpské řeky a bylinná vegetace podél jejich břehů; alpské řeky a jejich dřevinná vegetace s vrbou šedou; lokalita vranky obecné.
Evropsky významná lokalita	Stonávka - nádrž Halama	4,6 ha	ano (Těrlícko)	Lokalita hořavky duhové
Chráněná krajinná oblast	CHKO Beskydy	116000 ha	ne	Posláním oblasti je ochrana všech hodnot krajiny, jejího vzhledu a jejich typických znaků i přírodních zdrojů a vytváření vyváženého životního prostředí; k typickým znakům krajiny náleží zejména její povrchové utváření, včetně vodních toků a ploch, její vegetační kryt a volně žijící živočišstvo, rozvržení a využití lesního a zemědělského původního fondu a ve vztahu k ní také rozmístění a urbanistická skladba sídlišť, architektonické stavby a místní zástavba lidového rázu.
Chráněná krajinná oblast	CHKO Poodří	8150 ha	ne	Posláním oblasti je ochrana a postupná obnova hodnot krajiny, jejího vzhledu a jejich typických znaků a vytvoření a rozvíjení ekologicky optimálního systému všestranného využívání krajiny a jejich přírodních zdrojů v oblasti. K typickým znakům oblasti náleží zejména její povrchové utváření, včetně vodních ploch a toků, její rostlinstvo a volně žijící živočišstvo, rozvržení a využití lesního a zemědělského původního fondu a ve vztahu k ní také rozmístění a urbanistická skladba sídlišť a místní zástavba lidového rázu.
Národní přírodní památka	Skalická Morávka	101,9806 ha	ne	Zachování úseku přirozeného divočícího toku řeky Morávky ve šterkových náplavech s charakteristickými společenstvy a doprovodnými přirozenými lesními porosty, na které jsou vázány populace vzácných či ohrožených druhů rostlin a živočichů.
Přírodní památka	Byčinec	0,8632 ha	ano (Morávka)	Mokřadní společenstvo s výskytem chráněných druhů rostlin a živočichů.
Přírodní památka	Hukvaldy	221,59 ha	ano	Ochrana páchníka hnědého, bukové porosty na hradním vrchu a přírodně krajinářská kompozice obory.
Přírodní památka	Kamenec	9,82 ha	ano (Dobrá)	Mokřadní biotop rašelinného charakteru v bývalém aluviu řeky Morávky s výskytem chráněných druhů rostlin a živočichů.
Přírodní památka	Kamenná	2,83 ha	ano (Staříč)	Jediná lokalita teplomilných rostlin a živočichů společenstev na vápencových půdách v okrese Frýdek-Místek.
Přírodní památka	Niva Morávky	74,568 ha	ne	Zachování úseku řeky Morávky jako alpského toku se šterkovými náplavy a jejich charakteristickými společenstvy a doprovodnými jasanovo-olšovými lužními lesy a dubohabřinami.
Přírodní památka	Obidová	7,2796 ha	ano (Krásná)	Mokřadní společenstvo s výskytem chráněných a ohrožených druhů rostlin a živočichů

Typ chráněného území	Název	Rozloha	Pouze na území Pobeskydí	Předmět ochrany
Přírodní památka	Pod hukvaldskou oborou	0,42 ha	ano	Chráněné a mizející druhy rostlin.
Přírodní památka	Profil Morávky	49,6428 ha	ne	Ochrana kaňonovitého profilu přirozeného štěrkonosného toku Morávky se skalními prahy a peřejemi a zachování přilehlých lužních porostů a štěrkových teras s výskytem chráněných a ohrožených druhů rostlin a živočichů.
Přírodní památka	Stará řeka	1,4154 ha	ano (Horní Bludovice)	Zachování slepého ramene řeky Lučiny s výskytem ohrožených druhů živočichů, zejména obojživelníků a plazů.
Přírodní památka	Vysutý	13,86 ha	ano (Morávka)	Vodní tok Vysutý s četnými peřejemi a výrazně vyvinutým vodopádem, který patří mezi nejvyšší v Moravskoslezských Beskydech, přírodě blízké lesní porosty jedlových bučin a suťových lesů lemujících strže potoka; acidofilní bučiny s příměsí smrku a vtroušenou jedlí rostoucí na strmých svazích mezi zdrojnicemi Vysutého potoka.
Přírodní památka	Žermanický lom	1,9543 ha	ano (Žermanice)	Mokřadní biotop druhotně vzniklý v opuštěném těšinitovém lomu s výskytem chráněných druhů rostlin a živočichů.
Přírodní rezervace	Kršle	35,9 ha	ano (Vyšší Lhoty)	Přírodě blízké bučiny v nejnižších polohách beskydského bioregionu na prudkých jižních svazích nad řekou Morávkou od nadmořské výšky 410 m, v rámci CHKO Beskydy s potenciálně naprosto převládajícími jedlovými bučinami se v dané nadmořské výšce jedná o ojedinělou lokalitu s výskytem starých bukových lesů s doupnými stromy; ojedinělé geomorfologické jevy a procesy, zejména skalní nárazový svah řeky Morávky v lokalitě Kršle II. kde dochází k intenzivnímu skalnímu řízení tvorbě osvnů a náplavových kuželů
Přírodní rezervace	Lysá hora	63,62 ha	ne	Fragmenty původních porostů horských smrčín na východním úbočí Lysé hory; klimatické smrčiny v nejvyšších polohách Moravskoslezských Beskyd náležející do smrkového vegetačního stupně a vytvářející v Západokarpatské biogeografické podprovincii v ČR nejdůležitější ostrov boreální bioty.
Přírodní rezervace	Malenovický kotel	145,99 ha	ne	Geomorfologický fenomén údolí potoka Satina a přilehlých západních a severních svahů Lysé hory a Malchoru v Moravskoslezských Beskydech zahrnující pestrou mozaiku zachovaných různorodých ekosystémů v rozpětí nadmořských výšek 570 – 1320 m n. m. s bohatou druhovou diverzitou rostlinných i živočišných druhů. Posláním rezervace je rovněž umožnit přirozené procesy v lesním prostředí.
Přírodní rezervace	Novodvorský močál	2,7003 ha	ne	Významný komplex lesních a nelesních mokřadů s výskytem ohrožených druhů rostlin a živočichů.
Přírodní rezervace	Palkovické hůrky	34,93 ha	ano (Hukvaldy)	Posláním rezervace je ochrana přirozených lesních porostů, typických pro severní předhůří Moravskoslezských Beskyd. Jedná se o typologicky členité porosty s převahou svěžích a bohatých bučin, lipových a vlhkých bučin a jasaninových olší na křídových pískovcích a vápencích s typickou vegetací.
Přírodní rezervace	Ropice	255,30 ha	ne	Komplex přírodě blízkých lesů, tvořených převážně bučinami s doupnými stromy a smíšenými porosty se zastoupením stanovištně původního smrku s řadou ohrožených a vzácných druhů organismů, zejména ptáků; významné geomorfologické jevy jako skalní stěny a suťové pokryvy na svazích, především však rozsáhlé svahové deformace vyvolané skalní lavinou na severním svahu Ropice.
Přírodní rezervace	Rybníky	7,32 ha	ano (Kozlovice)	Přirozené lesní porosty a prameniště a rašelinné louky s četnými chráněnými a mizejícími druhy rostlin.
Přírodní rezervace	Travný	154,8515 ha	ano	Ochrana fragmentů přirozených lesních porostů v komplexu bučin na západním úbočí Travného v širokém rozpětí vegetačních stupňů od montánní olšiny po zakrslou bukovou smrčinu v n.v. 530-1203 m. Nedílnou součástí posláním rezervace je rovněž ochrana přirozených procesů, které umožňují existenci celé řady vzácných a ohrožených druhů rostlin a živočichů.
Přírodní rezervace	Travný potok	18,6797 ha	ano (Morávka)	Ochrana smíšeného lesního porostu s přirozenou dřevinnou skladbou a strukturou na prudkém svahu v závěru Travného potoka a zajištění nerušených přírodních procesů pro lesní společenstva s ohroženými rostlinnými a živočišnými druhy.
Přírodní rezervace	Zimný potok	3,3349 ha	ano (Krásná)	Cenná geomorfologická lokalita podél Zimného potoka na východním úbočí Lysé hory s dochovaným ekosystémem přirozeného karpatského lesa jedlobukového a smrkobukového lesního vegetačního stupně s bohatou diverzitou rostlinných i živočišných druhů. Posláním je rovněž umožnit přirozené procesy v lesním prostředí.
Ptačí oblast	Beskydy	41702,04 ha	ne	Populace čapa černého, jeřábka lesního, tetřeva hlušce, kulíška nejmenšího, puštíka bělavého, žluny šedé, datla černého, strakapouda bělohřbetého, datlíka tříprstého, lejska malého a jejich biotopy.
Ptačí oblast	Poodří	8042,59 ha	ne	Populace bukače velkého, motáka pochopa, ledňáčka říčního, kopřivky obecné a jejich biotopy

Zdroje dat:

Ústřední seznam ochrany přírody (<http://drusop.nature.cz/>)

Památné stromy

(duben 2014)

Kód	Název památkého stromu	Obec
100377	Dub u Stonávky	Stonava
100346	Dub na hrázi	Stonava
100348	Dub v Albrechticích	Albrechtice
105809	Smelíkův dub	Albrechtice
100352	Buky na Hradisku	Chotěbuz
100380	Albrechtický dub	Albrechtice
100396	Duby letní v Albrechticích	Albrechtice
100396	Duby letní v Albrechticích	Albrechtice
100396	Duby letní v Albrechticích	Albrechtice
100396	Duby letní v Albrechticích	Albrechtice
100349	Dub v Chotěbuzi	Chotěbuz
100357	Lípa v Chotěbuzi	Chotěbuz
100358	Dub v Chotěbuzi	Chotěbuz
100381	Lípa v Těrlicku	Těrlicko
100414	Dub letní (Quercus robur) v lokalitě "U kravína"	Soběšovice
100470	Dub letní v Bruzovicích	Bruzovice
105470	Habr obecní	Bruzovice
100439	Jasan v Bruzovicích	Bruzovice
100450	Jilm v Brušperku	Brušperk
100471	Buk na hřbitově v Brušperku	Brušperk
100417	Dub letní "U Adámků"	Lučina
100400	Dub letní (Quercus robur) v Závadovicích	Dolní Domaslavice
100465	Dub v Kocurovicích	Lučina
100467	Třanovická babyka	Třanovice
100429	Klen v Horních Domaslavicích	Horní Domaslavice
100454	Dub ve Staříči	Staříč
100457	Vělopolská lípa	Vělopolí
100476	Klen v Hnojníku	Hnojník
100405	Tis červený ve Stříteži	Střítež
100475	Krnalovický tis	Hukvaldy
100401	Dub letní (Quercus robur) v zahradě v Rychalticích	Hukvaldy
100398	4 Lípy u kamenného kříže v Rychalticích	Hukvaldy
100398	5 Lípy u kamenného kříže v Rychalticích	Hukvaldy
100398	6 Lípy u kamenného kříže v Rychalticích	Hukvaldy
100398	7 Lípy u kamenného kříže v Rychalticích	Hukvaldy
100449	Tis u Eliášů v Palkovicích	Palkovice
100437	Tis na Podhoralí v Palkovicích	Palkovice
100451	Tis u Kociána v Palkovicích	Palkovice
100462	Tis u Radů v Palkovicích	Palkovice
100461	Torzo lípy malolisté v Palkovicích	Palkovice
100438	Buky pod Hukvaldským hradem	Hukvaldy
100438	Buky pod Hukvaldským hradem	Hukvaldy
100438	Buky pod Hukvaldským hradem	Hukvaldy
100438	Buky pod Hukvaldským hradem	Hukvaldy
100438	Buky pod Hukvaldským hradem	Hukvaldy
100438	Buky pod Hukvaldským hradem	Hukvaldy
100438	Buky pod Hukvaldským hradem	Hukvaldy
100436	Lípa v Řece	Řeka
100472	Raškovický dub	Raškovice
100478	Duby v Raškovicích	Raškovice
100478	Duby v Raškovicích	Raškovice
100408	Javor mléč Na Pasičkách v Krásné	Krásná
100440	Borovice na Horní Morávce	Morávka
100441	Tisy na Horní Morávce	Morávka
100441	Tisy na Horní Morávce	Morávka
100410	Tis na Byčinci	Morávka

Zdroje dat:

Ústřední seznam ochrany přírody (<http://drusop.nature.cz/>)

Významné krajinné prvky registrované

(březen 2015)

Název	Lokalizace	Popis
Lipová alej Komorní Lhotka - Hnojník (č. 30-01/Ra)	k. ú. Hnojník parc. č. 1589/1, k. ú. Komorní Lhotka parc. č. 2981/1	Jedná se o oboustranné stromořadí lip kolem silnice III/4761 mezi obcemi Hnojník a Komorní Lhotka v k. ú. Hnojník na pozemku parc. č. 1589/1 a v k.ú. Komorní Lhotka na pozemku parc. č. 2981/1. Celková délka stromořadí je cca 2,3 km a tvoří její 119 lip malolistých, 13 lip velkolistých, 1 javor klen a 20 nových výsadeb. Alej vznikla ve dvacátých letech 20. století. Jde o krajinnotvorný a historický prvek v regionu. Datum registrace 14. 12. 2000.
Remíz (č. 65/13/Rr)	k. ú. Ropice parc. č. 465/2	Nachází se v k. ú. Ropice na pozemku parc. č. 465/2, částečně na pozemku 374/1, 374/2, 374/3, 2112/2 a 2112/6. Celková plocha VKP je 0,20 ha. Jedná se o úzký listnatý remíz, starý okolo 100 let. Převládá zde dub zimní. Význam tohoto remízu je především krajinnotvorný. Bylo stanoveno ochranné pásmo remízu, které je tvořeno kolmým průmětem korun stromů. V tomto ochranném pásmu je vyloučena jakákoliv pro dřeviny ničivá činnost. Remíz je nutné ponechat přirozenému vývoji. Datum registrace 2. 3. 2000.
Střítežské rybníky (č. 78-01/VR/dT)	k. ú. Střítež parc. č. 884, 885, 886, 887, 888, 889, 890, 891, 892, 898, 906/1, 1163	Nachází se v k. ú. Střítež na pozemcích parc. č. 884, 885, 886, 887, 888, 889, 890, 891, 892, 898, 906/1, 1163 a na části 906/1. Jedná se o soustavu několika rybníků, jež má ekologicko-stabilizační a krajinnotvorný význam. Doprovod napájecí strouhy tvoří hlavně olše šedá, olše lepkavá a vrba bílá, místy rostou jasaný. Břehové pásmo je pokryté rákosem obecným, orobincem úzkolistým, orobincem širokolistým, zevarem vzpřímeným a netýkavkou žláznatou. Dva rybníky mají ostrůvky porostlé stromy. Hráze a okolí rybníků jsou porostlé duby, lípami, jasaný, javory, olšemi, střechemi, buky, vrbami, jeřáby ptačími. Duby a lípy jsou velkých rozměrů. Mokrý louky v nivě Černého potoka jsou druhově bohaté, vyskytuje se zde společenstvo s pcháčem zelinným. Lokalita je stanovištěm obojživelníků, plazů a ornifauny, s pozorovaným výskytem užovky obojkové (ohrožený druh) a skokana zeleného (silně ohrožený druh). Datum registrace 15. 8. 2003.
Dub letní (č. 78-02/R/s)	k. ú. Střítež parc. č. 908/1.	Nachází se v k. ú. Střítež na pozemku parc. č. 908/1. Jedná se o samostatný dub v poli se symetrickou korunou, je významnou dominantou. Jeho význam je krajinnotvorný a estetický. Bylo stanoveno ochranné pásmo dřeviny, které je tvořeno kolmým průmětem koruny stromu. V tomto ochranném pásmu je vyloučena jakákoliv pro dřevinu ničivá činnost. V ochranném pásmu lze provádět jen takovou hloubku orby, která nepoškozuje kořenový systém stromu. Datum registrace 11. 8. 2003.
Malý rybníček pod remízem (č. 85-07/VTR/r)	k. ú. Vělopolí parc. č. 152, 153, 431/2, 5	Nachází se v k. ú. Vělopolí na pozemcích parc. č. 152, 153, 431/2, 5. Jedná se o malý rybníček pokrytý okřehkem, na březích s ostřicemi, okraje s vrbou bílou a olší šedou, hraničí s Jehličnatým remízem. Na okraji vlhké louky rostou čtyři hlavaté vrby bílé. Význam je zejména krajinnotvorný. Datum registrace 15. 7. 2003.
Krátká linie dřevin podlé cesty (č. 85-09 R/s)	k. ú. Vělopolí parc. 135	Nachází se v k. ú. Vělopolí na pozemku parc. 135. Jedná se o krátkou linii pěti dřevin – dvě statné lípy, jasan, bříza, dub letní – rostoucí podél cesty. Zdravotní stav všech dřevin je dobrý. Význam je především krajinnotvorný a estetický, jde o zachování krásných dřevin. Datum registrace 15. 7. 2003.
Naleziště "Těšíňanky"	k. ú. Albrechtice u Českého Těšína	Naleziště "Těšíňanky" čili hvězdnatce zubatého - polský název "cieszynianka" běžně používaný obyvateli Těšína je jako oficiální botanický název od r. 1924.
Meandrující tok Stonávky (Stonávka)	k. ú. Albrechtice u Českého Těšína, k. ú. Stonava (parc. č. 443/1, 443/2)	Zvýšení ochrany ekologicky velmi významné, cenné a zajímavé lokality je snaha o zachování meandrovitého řečiště toku Stonávky s původními břehovými porosty. Ve stromovém patře jsou zastoupeny vrby, olše, jasaný, lípy, duby, topoly a břízy.
Zvodnělá poklesová kotlina	Horní Suchá na pozemcích parc.č. 3103/1, 3104, 3105, 3106, 3107, 3108, 3112, 3114	
Skupina 11 kusů dubů letních	Horní Suchá rostoucí podél ulice Hornosušské na pozemcích parc.č. 3146, 239/3	
Dub letní v Dobratcích	k. ú. Dobratice parc. č. 267/2	
Vrba letní Volovec	k. ú. Volovec parc. č. 298/10	
Hornodomaslavický zámek	k. ú. H. Domaslavice parc. č. 305, 304/2	
8 stromů u křiže Hukvaldy	k. ú. Rychaltice parc. č. 879/1	
Dva duby letní v Nošovicích	k. ú. Nošovice parc. č. 136	
Linie zeleně Na Pasekách	k. ú. Pazderna parc. č. 306/1	
Dub letní u cesty Pitrov	k. ú. Pitrov parc. č. 57/1	
Hrušeň obecná Žermanice	k. ú. Žermanice parc. č. 187	

Zdroje dat:

Územně analytické podklady Český Těšín, aktualizace č. 3; Územně analytické podklady pro obec s rozšířenou působností Třinec; Údaje poskytnuté ORP Frýdek-Místek; Územně analytické podklady obce s rozšířenou působností Kravíná (aktualizace 2014); Územně analytické podklady pro správní obvod statutárního města Ostravy (aktualizace 2014)

Významné krajinné prvky ze zákona

(březen 2015)

Obec	Lesy hospodářské	Lesy zvláštního určení	Ochranné lesy	Údolní nivy	Jezera, rybníky, vodní nádrže	Vodní toky	Mokřady, rašeliniště
Hnojník	ano	ne	ne	ano	ano	ano	ne
Střítež	ano	ne	ne	ano	ano	ano	ne
Smilovice	ano	ne	ne	ano	ano	ano	ne
Vělopolí	ano	ne	ne	ne	ano	ano	ne
Ropice	ano	ano	ne	ano	ano	ano	ne
Komorní Lhotka	ano	ano	ne	ne	ano	ano	ne
Řeka	ano	ano	ne	ne	ano	ano	ne
Těrlicko	ano	ano	ne	ano	ano	ano	ano
Horní Bludovice	ano	ne	ne	ano	ano	ano	ne
Horní Suchá	ano	ano	ano	ano	ano	ano	ne
Albrechtice	ano	ano	ne	ano	ano	ano	ne
Brušperk	ano	ano	ne	ne	ano	ano	ne
Bruzovice	ano	ano	ne	ne	ano	ano	ne
Dobrá	ano	ano	ne	ne	ano	ano	ne
Dobruška	ano	ano	ne	ne	ano	ano	ne
Dolní Domaslavice	ano	ne	ne	ne	ano	ano	ne
Dolní Tošanovice	ano	ne	ne	ne	ano	ano	ne
Fryčovice	ano	ano	ne	ne	ano	ano	ne
Horní Domaslavice	ano	ne	ne	ne	ne	ano	ne
Horní Tošanovice	ano	ne	ne	ne	ano	ano	ne
Hukvaldy	ano	ano	ne	ne	ano	ano	ne
Kozlovice	ano	ano	ne	ne	ano	ano	ne
Krásná	ano	ano	ne	ne	ano	ano	ne
Krmelín	ano	ano	ne	ne	ano	ano	ne
Lhotka	ano	ne	ne	ne	ano	ano	ne
Lučina	ano	ano	ne	ne	ano	ano	ne
Morávka	ano	ano	ne	ne	ano	ano	ne
Nižní Lhoty	ano	ano	ne	ne	ano	ano	ne
Nošovice	ano	ano	ne	ne	ano	ano	ne
Palkovice	ano	ano	ne	ne	ano	ano	ne
Pazderna	ano	ne	ne	ne	ne	ano	ne
Pražmo	ano	ne	ne	ne	ne	ano	ne
Raškovice	ano	ne	ne	ne	ano	ano	ne
Soběšovice	ano	ano	ne	ne	ano	ano	ne
Staré Město	ano	ano	ne	ne	ano	ano	ne
Staříč	ano	ano	ne	ne	ano	ano	ne
Třanovice	ano	ne	ne	ne	ano	ano	ne
Vojkovic	ano	ne	ne	ne	ano	ano	ne
Vyšní Lhoty	ano	ano	ne	ne	ano	ano	ne
Žermanice	ano	ano	ne	ne	ano	ano	ne
Stonava	ano	ano	ano	ne	ano	ano	ne
Chotěbuz	ano	ano	ne	ano	ano	ano	ne
Stará Ves nad Ondřejnicí	ano	ano	ne	ano	ano	ano	ne

Zdroje dat:

Územně analytické podklady Český Těšín, aktualizace č. 3; Územně analytické podklady pro obec s rozšířenou působností Třinec; Údaje poskytnuté ORP Frýdek-Místek; Územně analytické podklady obce s rozšířenou působností Kravíná (aktualizace 2014); Územně analytické podklady pro správní obvod statutárního města Ostravy (aktualizace 2014)

Územní systém ekologické stability
(listopad 2014)

Prvek ÚSES	Název	Kód ZÚR MSK /ÚTP ÚSES	Rozloha (ha) /délka (km)	Pouze na území Pobeskydí	Základní charakteristika
Nadregionální ÚSES - biocentrum	Hukvaldy	97/97	1800,84	ne	Reprezentativní pro bioregion 3.5 Podbeskydský. Cílové ekosystémy - mezofilní bučinné a luční. Vymezení vychází především z rozsahu souvisejších lesních celků v daném území s částečným využitím řešení ÚP SÚ Hukvaldy. <u>Vymezení respektuje koridor silnice R48</u>
Nadregionální ÚSES - biocentrum	Oderská niva	92/92	3709,76	ne	Reprezentativní pro bioregion 2.4 Pooderský. Cílové ekosystémy - nivní, vodní a luční. Vymezení z velké části kopíruje vymezení příslušné části EVL Poodří a na území města Ostravy je převzato z nového řešení ÚSES pro území města Ostravy
Nadregionální ÚSES - biokoridor	---	K 99/K 99 (mezofilní bučinná až mezofilní hájová osa)	42,835	ne	Mezofilní bučinná až mezofilní hájová osa. Propouje východně až jižně od Ostravy mezofilní hájovou osu NRBK K 98 a NRBC 97 Hukvaldy. Lokalizace základní trasy, převzaté v dílčích úsecích z nového řešení pro území města Ostravy, z ÚPD obcí a z ÚPN VÚC Beskydy, vyplývá z celkově poměrně značné variability možností trasování. Cílové ekosystémy - mezofilní hájové, příp. mezofilní bučinné.
Nadregionální ÚSES - biokoridor	---	K 101/K 101 (vodní osa)	51,229	ne	Směřuje od soutoku Ostravice s Odrou, kde se napojuje na vodní osu NRBK K 100, postupně ve vazbě na tok Ostravice přes Ostravu a část Frýdku-Místku a dále ve vazbě na toky Morávky a Mohelnice do CHKO Beskydy. Jednoznačná lokalizace trasy je dána bezprostřední vazbou na vodní prostředí v korytech vodních toků. Cílové ekosystémy – vodní
Nadregionální ÚSES - biokoridor	---	K 101/K 101 (nivní osa)	53,032	ne	Je vedena údolními nivami Ostravice, Morávky a Mohelnice v zásadě souběžně s vodní osou NRBK K 101 od soutoku s Odrou přes území měst Ostravy a Frýdku-Místku až do CHKO Beskydy. Lokalizace trasy je dána převážně bezprostřední vazbou na vodní osu NRBK, případně vazbou na stávající lužní porosty a doprovodné porosty vodních toků. Cílové ekosystémy – nivní
Nadregionální ÚSES - biokoridor	---	K 147/ K 147 (horská osa)	44,514	ne	NRBK č.147 Makyta-hranice ČR Směřuje ze Zlínského kraje územím CHKO Beskydy obloukem podél hranice se Slovenskem z jižní strany Mostů u Jablunkova, s napojením na mezofilní bučinnou osu NRBK K 147 z východní strany Mostů. Lokalizace trasy vyplývá z jejího prověření aktuálně zpracovanou studií, vymezující v rámci NRBK koridor pro migraci velkých savců napříč územím Jablunkovské brázd. Cílové ekosystémy – horské.
Nadregionální ÚSES - biokoridor	---	K 147/ K 147 (mezofilní bučinná osa)	27,855	ne	Směřuje z CHKO Beskydy jižně od Jablunkova ze severní strany Mostů u Jablunkova obloukem k jihovýchodu, na Slovensko. Lokalizace většiny trasy vyplývá z jejího prověření nově zpracovanou studií, vymezující v rámci NRBK koridor pro migraci velkých savců napříč územím Jablunkovské brázd. V místě křížení se silnicí I/11 je trasa nasměrována na plánovaný ekodukt pro velké savce. Cílové ekosystémy - mezofilní bučinné.
Regionální ÚSES - biocentrum	Brušperský les	109/---	---	ano	cílové ekosystémy - hygrolfilní lesní
Regionální ÚSES - biocentrum	Gruníky	124/136	---	ano	cílové ekosystémy - nivní, vodní, hygrolfilní
Regionální ÚSES - biocentrum	Hornosušské Doly (Doly)	135/1937	---	ne	cílové ekosystémy - mezofilní hájové, mezofilní bučinné, hygrolfilní lesní, hydrofilní, vodní
Regionální ÚSES - biocentrum	Kozlovická hora	154/---	---	ne	cílové ekosystémy - mezofilní bučinné
Regionální ÚSES - biocentrum	Křížové Cesty	155/1830	---	ano	cílové ekosystémy - horské, mezofilní bučinné
Regionální ÚSES - biocentrum	Loucký les	163/---	---	ne	cílové ekosystémy - mezofilní hájové, hygrolfilní lesní
Regionální ÚSES - biocentrum	Michovec-Osičina	172/---	---	ne	cílové ekosystémy - mezofilní hájové, hygrolfilní lesní, mezofilní bučinné
Regionální ÚSES - biocentrum	Morávka	177/127	---	ano	cílové ekosystémy - mezofilní bučinné
Regionální ÚSES - biocentrum	Na Morávce	180/137+140	---	ne	cílové ekosystémy - nivní, vodní, hygrolfilní, mezofilní bučinné
Regionální ÚSES - biocentrum	Nad Mohelnicí	188/1836	---	ano	cílové ekosystémy - mezofilní bučinné
Regionální ÚSES - biocentrum	Pod Kempy	198/318	---	ne	cílové ekosystémy - nivní, vodní
Regionální ÚSES - biocentrum	Pod Žermanickou přehradou	204/---	---	ano	cílové ekosystémy - nivní, vodní
Regionální ÚSES - biocentrum	Staroměstská Ostravice	219/---	---	ne	cílové ekosystémy - nivní, vodní
Regionální ÚSES - biocentrum	Štandl	224/1969	---	ne	cílové ekosystémy - mezofilní bučinné, mezofilní hájové
Regionální ÚSES - biocentrum	Travný	230/1835	---	ano	cílové ekosystémy - horské, mezofilní bučinné
Regionální ÚSES - biocentrum	Travný potok	231/1834	---	ano	cílové ekosystémy - horské, mezofilní bučinné
Regionální ÚSES - biocentrum	U Chabičova	243/1968	---	ne	cílové ekosystémy - mezofilní hájové, hygrolfilní lesní

Prvek ÚSES	Název	Kód ZÚR MSK /ÚTP ÚSES	Rozloha (ha) / délka (km)	Pouze na území Pobeškydí	Základní charakteristika
Regionální ÚSES - biocentrum	Vojkovický les	268/1938	---	ano	cílové ekosystémy - hygromilní lesní, mezofilní bučinné
Regionální ÚSES - biocentrum	Zámrlí	275/---	---	ne	cílové ekosystémy - mezofilní bučinné, mezofilní hájové
Regionální ÚSES - biocentrum	Zavadovice	277/317	---	ano	cílové ekosystémy - hygromilní lesní, mezofilní bučinné
Regionální ÚSES - biokoridor	---	544/RK 1556	---	ne	cílové ekosystémy - mezofilní hájové, hygromilní
Regionální ÚSES - biokoridor	---	550/RK 1557	---	ne	cílové ekosystémy - mezofilní hájové, mezofilní bučinné, hygromilní, hydrofilní
Regionální ÚSES - biokoridor	---	551/RK 959	---	ne	cílové ekosystémy - mezofilní hájové, hygromilní
Regionální ÚSES - biokoridor	---	552/RK957	---	ne	cílové ekosystémy - mezofilní hájové, hygromilní
Regionální ÚSES - biokoridor	---	554/---	---	ano	cílové ekosystémy - mezofilní hájové, hygromilní, hydrofilní
Regionální ÚSES - biokoridor	---	555/---	---	ano	cílové ekosystémy - mezofilní hájové, hygromilní, hydrofilní
Regionální ÚSES - biokoridor	---	556/---	---	ne	cílové ekosystémy - hygromilní, mezofilní hájové
Regionální ÚSES - biokoridor	---	557/RK 1558	---	ne	cílové ekosystémy - mezofilní bučinné
Regionální ÚSES - biokoridor	---	558/RK 1558	---	ne	cílové ekosystémy - mezofilní bučinné
Regionální ÚSES - biokoridor	---	561/RK 1561	---	ano	cílové ekosystémy - mezofilní bučinné, hygromilní, hydrofilní
Regionální ÚSES - biokoridor	---	562/RK 969	---	ano	cílové ekosystémy - mezofilní bučinné, hygromilní, hydrofilní
Regionální ÚSES - biokoridor	---	563/RK 970	---	ano	cílové ekosystémy - mezofilní bučinné, hygromilní, hydrofilní
Regionální ÚSES - biokoridor	---	575/RK 962	---	ne	cílové ekosystémy - nivní, vodní
Regionální ÚSES - biokoridor	---	585/---	---	ano	cílové ekosystémy - nivní, vodní
Regionální ÚSES - biokoridor	---	618/RK 966	---	ne	cílové ekosystémy - mezofilní hájové, mezofilní bučinné, hygromilní
Regionální ÚSES - biokoridor	---	619/---	---	ano	cílové ekosystémy - mezofilní bučinné, hygromilní
Regionální ÚSES - biokoridor	---	636/RK 1565	---	ne	cílové ekosystémy - horské, mezofilní bučinné
Regionální ÚSES - biokoridor	---	638/RK 1563	---	ano	cílové ekosystémy - nivní, vodní
Regionální ÚSES - biokoridor	---	639/RK 1566	---	ano	cílové ekosystémy - mezofilní bučinné
Regionální ÚSES - biokoridor	---	640/RK 1564	---	ano	cílové ekosystémy - nivní, vodní, hydrofilní, hygromilní, mezofilní bučinné
Regionální ÚSES - biokoridor	---	642/RK 965	---	ne	cílové ekosystémy - mezofilní hájové, mezofilní bučinné, hygromilní

Zdroje dat:

Základy územního rozvoje Moravskoslezského kraje

https://verejna-sprava.kr-moravskoslezsky.cz/zip/01_textzur_pdf/01_d_ploch_korid.pdf

<http://geoportal.kr-moravskoslezsky.cz/Html5Viewer/Index.html?viewer=zur>

Sběrné dvory a kompostárny

(duben 2014)

ID	Kód	Obec	Počet sběrných dvorů	Počet kompostáren
1	598925	Albrechtice	1	
2	598038	Brušperk		
3	598046	Bruzovice	1	
4	598089	Dobrá		
5	552542	Dobratice		
6	598101	Dolní Domaslavice		
7	552607	Dolní Tošanovice		
8	598135	Fryčovice		
9	598160	Hnojník	1	
10	598178	Horní Bludovice		
11	512192	Horní Domaslavice		
12	552739	Horní Suchá	1	1
13	552631	Horní Tošanovice		
14	598691	Hukvaldy		
15	555291	Chotěbuz		
16	507237	Komorní Lhotka		
17	598321	Kozlovice		
18	549673	Krásná		
19	598348	Krmelín		
20	598364	Lhotka		
21	598399	Lučina		
22	598445	Morávka		
23	552526	Nižní Lhoty		
24	552518	Nošovice		
25	598551	Palkovice		
26	552500	Pazderna		
27	568813	Pražmo		
28	549665	Raškovice		
29	556971	Ropice		
30	552640	Řeka		
31	552658	Smilovice		
32	568791	Soběšovice		
33	598739	Stará Ves nad Ondřejnicí		
34	552551	Staré Město		
35	552569	Staříč		
36	599140	Stonava		
37	552674	Střítež		
38	599158	Těrlicko	1	
39	552623	Třanovice	1	
40	552615	Vělopolí		
41	552488	Vojkovice		
42	552682	Vyšní Lhoty	1	
43	568163	Žermanice		
x	x	Pobeskydí celkem	7	1

Zdroje dat:

Seznam zařízení v Moravskoslezském kraji (<http://aplikace.kr-moravskoslezsky.cz/websouhlasy/>)

Jednotky požární ochrany kategorie I až III

(prosinec 2014)

Obec	Kategorie	Zřizovatel	Evidenční číslo	Územní odbor
Nošovice	I		812012	Frýdek-Místek
Brušperk	II	město	812118	Frýdek-Místek
Albrechtice	III	obec	813141	Karviná
Dobrá	III	obec	812127	Frýdek-Místek
Dobratice	III	obec	812128	Frýdek-Místek
Dolní Domaslavice	III	obec	812129	Frýdek-Místek
Fryčovice	III	obec	812132	Frýdek-Místek
Hnojník	III	obec	812134	Frýdek-Místek
Horní Suchá	III	obec	813137	Karviná
Kozlovice	III	obec	812150	Frýdek-Místek
Lučina	III	obec	812159	Frýdek-Místek
Nošovice	III	obec	812168	Frýdek-Místek
Pražmo a Morávka	III/2	obec	812180	Frýdek-Místek
Raškovice	III	obec	812184	Frýdek-Místek
Stará Ves nad Ondřejnicí	III	obec	816133	Ostrava
Těrlicko	III	obec	813138	Karviná
Vyšní Lhoty	III	obec	812208	Frýdek-Místek

Zdroje dat:

Příloha č. 2b k nařízení Moravskoslezského kraje č. 1/2014

Příjmy obcí
(průměr za roky 2010-2013)

ID	Kód	Obec	Daňové (tis. Kč)	Nedaňové (tis. Kč)	Kapitálové (tis. Kč)	Dotace (tis. Kč)	Celkem (tis. Kč)
1	598925	Albrechtice	31 532,369	6 076,928	45,420	7 704,261	45 358,978
2	598038	Brušperk	31 989,111	9 179,829	5 874,426	14 808,007	61 851,374
3	598046	Bruzovice	7 150,717	1 531,077	893,413	5 256,222	14 831,427
4	598089	Dobrá	27 993,046	5 767,881	9 031,608	14 630,685	57 423,221
5	552542	Dobratice	8 738,088	1 011,314	149,063	6 063,784	15 962,247
6	598101	Dolní Domaslavice	9 668,365	1 496,422	20,900	4 629,438	15 815,125
7	552607	Dolní Tošanovice	2 577,391	403,361	11,365	1 179,741	4 171,859
8	598135	Fryčovice	20 412,698	5 257,251	286,113	3 761,261	29 717,322
9	598160	Hnojník	14 659,803	5 417,943	377,485	7 820,125	28 275,356
10	598178	Horní Bludovice	17 004,574	1 547,168	527,220	2 916,483	21 995,444
11	512192	Horní Domaslavice	6 867,328	498,762	364,870	605,601	8 336,560
12	552739	Horní Suchá	88 229,083	25 494,640	2 023,596	30 931,270	146 678,588
13	552631	Horní Tošanovice	4 341,541	1 464,339	71,000	1 044,318	6 921,197
14	598691	Hukvaldy	16 647,552	5 292,621	16,871	3 518,359	25 475,403
15	555291	Chotěbuz	8 707,720	2 772,786	356,608	1 734,197	13 571,310
16	507237	Komorní Lhotka	10 621,975	2 033,075	147,963	5 820,925	18 623,937
17	598321	Kozlovice	25 626,314	6 689,977	3 608,589	15 044,668	50 969,548
18	549673	Krásná	7 830,677	1 072,196	30,880	5 179,495	14 113,248
19	598348	Krmelín	16 145,628	2 339,436	106,413	1 398,687	19 990,163
20	598364	Lhotka	4 658,365	1 010,167	52,000	2 061,878	7 782,410
21	598399	Lučina	9 902,351	1 088,207	613,923	1 724,076	13 328,557
22	598445	Morávka	15 599,697	1 311,276	44,605	3 020,588	19 976,165
23	552526	Nižní Lhoty	3 956,257	456,991	25,500	439,413	4 878,161
24	552518	Nošovice	24 661,293	1 834,428	98,250	2 344,277	28 938,247
25	598551	Palkovice	29 388,151	6 253,685	134,826	17 115,221	52 891,883
26	552500	Pazderna	2 262,681	540,089	17,500	1 005,245	3 825,515
27	568813	Pražmo	7 465,347	899,557	127,035	830,238	9 322,177
28	549665	Raškovice	14 962,009	2 976,456	24,204	14 367,399	32 330,068
29	556971	Ropice	12 439,822	2 062,017	138,475	2 539,082	17 179,395
30	552640	Řeka	4 745,401	818,465	2,625	842,108	6 408,599
31	552658	Smilovice	6 028,954	872,924	1 565,513	994,695	9 462,086
32	568791	Soběšovice	7 218,716	670,519	0,000	1 669,502	9 558,737
33	598739	Stará Ves nad Ondřejnicí	22 784,838	3 217,816	378,342	21 600,778	47 981,774
34	552551	Staré Město	13 255,118	1 251,078	34,863	3 407,117	17 948,175
35	552569	Staříč	29 152,761	24 106,183	228,783	1 352,482	54 840,209
36	599140	Stonava	40 182,788	47 516,928	1 018,020	1 632,571	90 350,307
37	552674	Střítež	8 077,313	827,526	90,406	1 610,193	10 605,439
38	599158	Těrlícko	35 946,141	4 765,395	1 512,380	15 196,258	57 420,174
39	552623	Třanovice	10 058,959	2 096,598	2 067,585	5 548,549	19 771,691
40	552615	Vělopolí	2 106,664	41,475	11,545	317,362	2 477,046
41	552488	Vojkovice	4 784,674	1 149,406	74,485	2 219,654	8 228,219
42	552682	Vyšní Lhoty	7 128,826	1 239,674	1 174,230	1 353,819	10 896,549
43	568163	Zemanice	2 361,466	359,074	0,710	442,364	3 163,614
x	x	Pobeskydí celkem	675 872,567	192 712,935	33 379,603	237 682,394	1 139 647,498
x	x	Moravskoslezský kraj
x	x	Česká republika

Zdroje dat:
Rozpočet Veřejně o.s. (<http://www.rozpcetobce.cz/>)

Výdaje obcí

(průměr za roky 2010-2013)

ID	Kód	Obec	Provozní (tis. Kč)	Investiční (tis. Kč)	Celkem (tis. Kč)
1	598925	Albrechtice	34 344,046	10 542,833	44 886,879
2	598038	Brušperk	37 513,464	16 787,381	54 300,845
3	598046	Bruzovice	7 404,465	8 593,556	15 998,021
4	598089	Dobrá	31 286,216	25 016,531	56 302,747
5	552542	Dobratice	8 219,129	7 168,436	15 387,565
6	598101	Dolní Domaslavice	8 909,912	3 588,516	12 498,428
7	552607	Dolní Tošanovice	3 238,201	1 843,362	5 081,562
8	598135	Fryčovice	20 977,370	5 028,056	26 005,426
9	598160	Hnojník	22 520,714	7 052,689	29 573,403
10	598178	Horní Bludovice	15 942,984	4 651,504	20 594,488
11	512192	Horní Domaslavice	6 593,802	1 189,431	7 783,233
12	552739	Horní Suchá	58 581,061	99 897,068	158 478,129
13	552631	Horní Tošanovice	5 381,309	1 132,204	6 513,513
14	598691	Hukvaldy	17 554,297	6 888,182	24 442,479
15	555291	Chotěbuz	10 948,952	1 410,860	12 359,812
16	507237	Komorní Lhotka	11 843,711	6 008,080	17 851,790
17	598321	Kozlovice	23 491,783	31 256,934	54 748,717
18	549673	Krásná	5 925,524	5 990,011	11 915,535
19	598348	Krmelín	10 787,001	2 705,941	13 492,942
20	598364	Lhotka	4 693,337	1 714,622	6 407,958
21	598399	Lučina	9 182,195	3 122,227	12 304,422
22	598445	Morávka	10 600,880	7 625,990	18 226,870
23	552526	Nižní Lhoty	2 877,789	959,648	3 837,437
24	552518	Nošovice	9 458,634	7 608,956	17 067,590
25	598551	Palkovice	26 161,759	26 656,155	52 817,914
26	552500	Pazderna	2 069,330	761,908	2 831,238
27	568813	Pražmo	7 399,272	1 025,667	8 424,939
28	549665	Raškovice	18 027,949	13 981,169	32 009,117
29	556971	Ropice	12 198,470	3 596,040	15 794,509
30	552640	Řeka	4 810,769	915,864	5 726,633
31	552658	Smilovice	5 525,179	2 445,150	7 970,329
32	568791	Soběšovice	7 540,495	5 273,650	12 814,144
33	598739	Stará Ves nad Ondřejnicí	19 912,859	31 778,021	51 690,879
34	552551	Staré Město	6 726,519	12 609,644	19 336,163
35	552569	Staríč	17 997,481	18 230,642	36 228,122
36	599140	Stonava	44 616,512	47 599,794	92 216,306
37	552674	Střítež	7 529,577	3 270,274	10 799,850
38	599158	Těřlicko	37 145,599	25 258,877	62 404,476
39	552623	Třanovice	9 994,529	10 956,983	20 951,513
40	552615	Vělopolí	1 950,204	426,994	2 377,198
41	552488	Vojkovice	4 714,645	2 614,222	7 328,866
42	552682	Vyšní Lhoty	7 854,250	2 996,664	10 850,914
43	568163	Zemanice	1 994,919	666,679	2 661,597
x	x	Pobeskydí celkem	622 447,086	478 847,408	1 101 294,494
x	x	Moravskoslezský kraj	.	.	.
x	x	Česká republika	.	.	.

Zdroje dat:

 Rozpočet Veřejně o.s. (<http://www.rozpočetobce.cz/>)

Výdaje obcí na veřejnou správu
(průměr za rok 2013)

ID	Kód	Obec	Výdaje obcí na veřejnou správu (v Kč)	Počet obyvatel	Výdaje obcí na veřejnou správu (v Kč) na obyvatele
1	598925	Albrechtice	11 403 589	3 948	2 888
2	598038	Brušperk	16 625 990	3 929	4 232
3	598046	Bruzovice	3 014 275	825	3 654
4	598089	Dobrá	10 787 945	3 108	3 471
5	552542	Dobratice	2 899 331	1 175	2 468
6	598101	Dolní Domaslavice	2 973 978	1 260	2 360
7	552607	Dolní Tošanovice	1 586 779	320	4 959
8	598135	Fryčovice	4 376 175	2 367	1 849
9	598160	Hnojník	6 655 052	1 491	4 463
10	598178	Horní Bludovice	12 549 908	2 214	5 668
11	512192	Horní Domaslavice	7 807 820	754	10 355
12	552739	Horní Suchá	18 376 112	4 585	4 008
13	552631	Horní Tošanovice	2 913 240	547	5 326
14	598691	Hukvaldy	4 886 395	1 976	2 473
15	555291	Chotěbuz	6 231 070	1 210	5 150
16	507237	Komorní Lhotka	3 956 022	1 264	3 130
17	598321	Kozlovice	7 588 701	2 979	2 547
18	549673	Krásná	2 338 469	643	3 637
19	598348	Krmelín	3 704 116	2 228	1 663
20	598364	Lhotka	2 331 092	529	4 407
21	598399	Lučina	2 551 290	1 280	1 993
22	598445	Morávka	11 582 492	1 114	10 397
23	552526	Nižní Lhoty	1 641 407	265	6 194
24	552518	Nošovice	3 538 385	990	3 574
25	598551	Palkovice	4 950 467	3 218	1 538
26	552500	Pazderna	1 097 759	277	3 963
27	568813	Pražmo	4 396 650	929	4 733
28	549665	Raškovice	5 620 141	1 823	3 083
29	556971	Ropice	2 985 821	1 529	1 953
30	552640	Řeka	5 871 407	556	10 560
31	552658	Smilovice	2 911 644	743	3 919
32	568791	Soběšovice	3 945 140	881	4 478
33	598739	Stará Ves nad Ondřejnicí	9 291 642	2 734	3 399
34	552551	Staré Město	2 560 395	1 478	1 732
35	552569	Staříč	6 032 826	2 084	2 895
36	599140	Stonava	6 070 875	1 891	3 210
37	552674	Střítež	2 986 162	1 015	2 942
38	599158	Těrlícko	15 215 280	4 295	3 543
39	552623	Třanovice	3 918 702	1 037	3 779
40	552615	Vělopolí	1 063 661	285	3 732
41	552488	Vojkovice	2 211 731	622	3 556
42	552682	Vyšní Lhoty	2 617 321	838	3 123
43	568163	Zemanice	1 195 729	308	3 882
x	x	Pobeskydí celkem	237 262 986	67 544	3 513
x	x	Moravskoslezský kraj	x	1 221 832	x
x	x	Česká republika	x	10 512 419	x

Zdroje dat:

Rozpočet Veřejně o.s. (<http://www.rozpocetobce.cz/>)

Územní plány a jejich změny
(duben 2014)

ID	Kód	Obec	Rok	Poslední změna	Rok změny
1	598925	Albrechtice	2011	ne	-
2	598038	Brušperk	2011	ne	-
3	598046	Bruzovice	2009	ne	-
4	598089	Dobrá	2014	ne	-
5	552542	Dobratice	2009	ÚP Dobratice - změna č. 1	2012
6	598101	Dolní Domaslavice	2013	ne	-
7	552607	Dolní Tošanovice	2011	ne	-
8	598135	Fryčovice	2013	ne	-
9	598160	Hnojník	2006	ÚPO Hnojník - změna č. 1	2011
10	598178	Horní Bludovice	2011	ÚP Horní Bludovice - změna č. 1	2011
11	512192	Horní Domaslavice	2011	ne	-
12	552739	Horní Suchá	2012	ne	-
13	552631	Horní Tošanovice	2012	ne	-
14	598691	Hukvaldy	2011	ÚP Hukvaldy - změna č. 1	2013
15	555291	Chotěbuz	1993	ÚPN SÚ obce Chotěbuz - změna č. 14	2010
16	507237	Komorní Lhotka	2012	ne	-
17	598321	Kozlovice	2010	ne	-
18	549673	Krásná	2011	ne	-
19	598348	Krmelín	2002	ÚPO Krmelín - změna č. 4	2012
20	598364	Lhotka	2003	ÚPO Lhotka - změna č. 1	2010
21	598399	Lučina	2009	ne	-
22	598445	Morávka	2012	ne	-
23	552526	Nižní Lhoty	2008	ne	-
24	552518	Nošovice	2010	ne	-
25	598551	Palkovice	2011	ne	-
26	552500	Pazderna	2007	ne	-
27	568813	Pražmo	2013	ne	-
28	549665	Raškovice	2012	ne	-
29	556971	Ropice	2002	ÚPO Ropice - změna č. 2	2008
30	552640	Řeka	2013	ne	-
31	552658	Smilovice	2010	ne	-
32	568791	Soběšovice	2009	ÚP Soběšovice - změna č. 1	20013
33	598739	Stará Ves nad Ondřejnicí	2008	ne	-
34	552551	Staré Město	2013	ne	-
35	552569	Staříč	2002	ÚPO Staříč - změny č. 2 a 3	2009
36	599140	Stonava	1998	ÚPO Stonava - změna č. 3	2012
37	552674	Střítež	2004	ÚPO Střítež - změna č. 2	2012
38	599158	Těrlicko	2006	ÚP Těrlicko - změna č. 3	2012
39	552623	Třanovice	2011	ne	-
40	552615	Vělopolí	2008	ne	-
41	552488	Vojkovice	2008	ne	-
42	552682	Vyšní Lhoty	2012	ne	-
43	568163	Žermanice	2011	ne	-

Zdroje dat:

Ústav územního rozvoje (<http://www.uur.cz/ilAS/ilas.asp>)

PŘÍLOHA Č. 5: PRIORITY, SPECIFICKÉ CÍLE A OPATŘENÍ

1. OBLAST: HOSPODÁŘSTVÍ

Strategický cíl:

1. Zvýšit konkurenceschopnost místního hospodářství. Důraz bude kladen především na aktivity využívající místní zdroje ve prospěch místních společenství a na aktivity s vyšší přidanou hodnotou.

1.1. Priorita: Zaměstnanost

Specifický cíl: 1.1 Zlepšit příležitosti pro zvýšení zaměstnanosti a uplatnění zejména znevýhodněných skupin obyvatel na trhu práce

Opatření:

- 1.1.1. Přístup k zaměstnání
- 1.1.2. Sladování rodinného a profesního života
- 1.1.3. Sociální podnikání

1.2. Priorita: Podnikatelské prostředí

Specifický cíl: 1.2 Zlepšit podnikatelské prostředí

Opatření:

- 1.2.1. Poradenství a služby pro podnikatele
- 1.2.2. Spolupráce a síťování

1.3. Priorita: Zhodnocení místní produkce

Specifický cíl: 1.3 Vytvořit příležitosti pro zvýšení konkurenceschopnosti místních výrobků a služeb

Opatření:

- 1.3.1. Místní výrobky a služby
- 1.3.2. Cestovní ruch

1.4. Priorita: Zemědělství a lesnictví

Specifický cíl: 1.4 Vytvoření příležitosti pro zvýšení konkurenceschopnosti místního zemědělství a lesnictví

Opatření:

- 1.4.1. Zemědělská produkce
- 1.4.2. Konkurenceschopnost zemědělství
- 1.4.3. Diverzifikace činnosti zemědělských subjektů
- 1.4.4. Lesnictví

2. OBLAST: SPOLEČNOST

Strategický cíl:

2. Zvýšit spokojenost místních obyvatel s životními podmínkami a s kvalitou života v Pobeskydí. Důraz bude kladen na dostupnost základních služeb, kvalitní podmínky pro rodinný život a na pospolitost venkovských společenství.

2.1. Priorita: Pomoc a péče o potřebné

Specifický cíl: 2.1 Zlepšit příležitosti pro začlenění sociálně vyloučených nebo sociálním vyloučením ohrožených osob a skupin osob

Opatření:

- 2.1.1. Prevence a řešení sociálního vyloučení
- 2.1.2. Péče o osoby se sníženou soběstačností a hendikepem
- 2.1.3. Bydlení pro potřebné
- 2.1.4. Infrastruktura sociálních služeb a začleňování

2.2. Priorita: Školství a venkovské školy

Specifický cíl: 2.2 Přiblížit vzdělávání, školy a s nimi spolupracující organizace životu venkovských společenství

Opatření:

- 2.2.1. Rozvoj klíčových kompetenci
- 2.2.2. Inkluzivní vzdělávání
- 2.2.3. Komunitní role škol
- 2.2.4. Vzdělávací infrastruktura

2.3. Priorita: Chut' bavit se a poznávat

Specifický cíl: 2.3 Rozšířit a zkvalitnit nabídku volnočasových a vzdělávacích aktivit pro veřejnost

Opatření:

- 2.3.1. Kvalitní trávení volného času dětí a mládeže
- 2.3.2. Aktivní stárnutí
- 2.3.3. Pospolitost a lokální identita
- 2.3.4. Vzdělávání pro veřejnost
- 2.3.5. Obnova rodiny

2.4. Priorita: Podmínky pro spolkovou činnost

Specifický cíl: 2.4 Zkvalitnit podmínky pro spolkovou činnost

Opatření:

- 2.4.1. Podmínky pro spolkovou činnost

2.5. Priorita: Kulturní dědictví a tradice

Specifický cíl: 2.5 Kulturní dědictví a tradice

Opatření:

- 2.5.1. Kulturní dědictví a tradice

3. OBLAST: ŽIVOTNÍ PROSTŘEDÍ A INFRASTRUKTURA

Strategické cíle:

3a. Zefektivnit stávající a doplnit chybějící infrastrukturu. Důraz bude kladen na jednoduchá, efektivní a moderní řešení v souladu s potřebami a možnostmi území.

3b. Zvýšit ekologickou stabilitu krajiny při zachování legitimních životních potřeb obyvatel Pobeskydí. Důraz bude kladen na naplňování principů dlouhodobé udržitelnosti ve prospěch člověka i přírody.

3.1. Priorita: Obnovitelné zdroje energie a šetrné nakládání se zdroji

Specifický cíl: 3.1 Zlepšit příležitosti pro širší využití obnovitelných zdrojů energií a pro šetrné nakládání se zdroji

Opatření:

3.1.1. Obnovitelné zdroje energie

3.1.2. Šetrné nakládání se zdroji

3.2. Priorita: Odpadové hospodářství

Specifický cíl: 3.2 Zlepšit příležitosti pro snížení podílu směsného komunálního odpadu na celkovém objemu odpadů

Opatření:

3.2.1. Využití biologicky rozložitelného odpadu

3.2.2. Systémy sběru a třídění odpadů

3.3. Priorita: Nakládání s odpadními vodami

Specifický cíl: 3.3 Vytvořit příležitosti pro rozšíření a zkvalitnění systému likvidace odpadních vod

Opatření:

3.3.1. Decentralizované čištění odpadních vod

3.3.2. Kanalizace a ČOV

3.4. Priorita: Doprava a dopravní infrastruktura

Specifický cíl: 3.4 Vytvořit příležitosti pro zkvalitnění dopravy a dopravní infrastruktury

Opatření:

3.4.1. Dopravní infrastruktura

3.4.2. Udržitelná a bezpečná doprava

3.5. Priorita: Kulturní krajina a příroda

Specifický cíl: 3.5 Vytvořit příležitosti pro obnovení a využití tradiční kulturní krajiny

Opatření:

3.5.1. Péče o krajinu a přírodní dědictví

3.5.2. Pozemkové úpravy

3.5.3. Intravilány a veřejná prostranství

3.5.4. Brownfieldy

3.5.5. Prevence invazních druhů

4. OBLAST: MANAGEMENT ROZVOJE ÚZEMÍ

Strategický cíl:

4. Zefektivnit proces řízení rozvoje území. Důraz bude kladen na rozvoj lidských zdrojů a uplatňování principů zapojování veřejnosti a partnerů do rozhodování o rozvojových aktivitách a do jejich realizace.

4.1. Priorita: Samospráva a řízení rozvoje území

Specifický cíl: 4.1 Zefektivnit samosprávu a řízení rozvoje území

Opatření:

- 4.1.1. Obce a obecní úřady
- 4.1.2. Spolupráce mezi obcemi
- 4.1.3. Integrované plánování

4.2. Priorita: Zapojení veřejnosti a partnerství

Specifický cíl: 4.2 Zlepšit příležitosti pro šíření praxe zapojování veřejnosti a partnerství

Opatření:

- 4.2.1. Komunitní plánování a partnerství
- 4.2.2. Dobrovolnictví a dobročinnost

4.3. Priorita: Bezpečnost a prevence

Specifický cíl: 4.3 Zlepšit příležitosti pro zvýšení bezpečnosti území

Opatření:

- 4.3.1. Prevence kriminality
- 4.3.2. Přípravenost na mimořádné události

4.4. Priorita: Metoda LEADER

Specifický cíl: 4.3 Zlepšit příležitosti pro rozvoj metody LEADER v Pobeskydí

Opatření:

- 4.4.1. Spolupráce a výměna zkušeností
- 4.4.2. Prezentace dobré praxe a inovace
- 4.4.3. Poradenství a vzdělávání v oblasti projektového a programového řízení
- 4.4.4. Finanční nástroje

PŘÍLOHA Č. 6: MONITORING A HODNOCENÍ STRATEGIE

Monitoring a hodnocení strategie bude probíhat s využitím dvou odlišných typů indikátorů, jejichž vzájemnou kombinací bude možné získat rámcový obraz o úspěšnosti realizace strategie. První skupinu tvoří „měkké“ indikátory, které budou sledovány prostřednictvím šetření spokojenosti mezi obyvateli a místními aktéry Pobeskydí. Tato šetření přesně odpovídají charakteru definovaných cílů, jsou však náročná na sběr informací a ještě náročnější na jejich interpretaci. Druhou skupinu tvoří „tvrdé“ indikátory, které mají sice charakter objektivních a snadno dostupných statistických dat, ale neodráží ani zdaleka komplexitu stanovených cílů.

V návaznosti na vizi strategie definuje základní strategické cíle a indikátory dopadů. V rámci priorit (které byly identifikované jako klíčové pro naplnění strategických cílů) jsou stanoveny specifické cíle. Naplňování jednotlivých specifických cílů bude probíhat realizací opatření a bude sledováno pomocí indikátorů výsledků a výstupů.

Obrázek č. 1: Logika cílů a indikátorů strategie

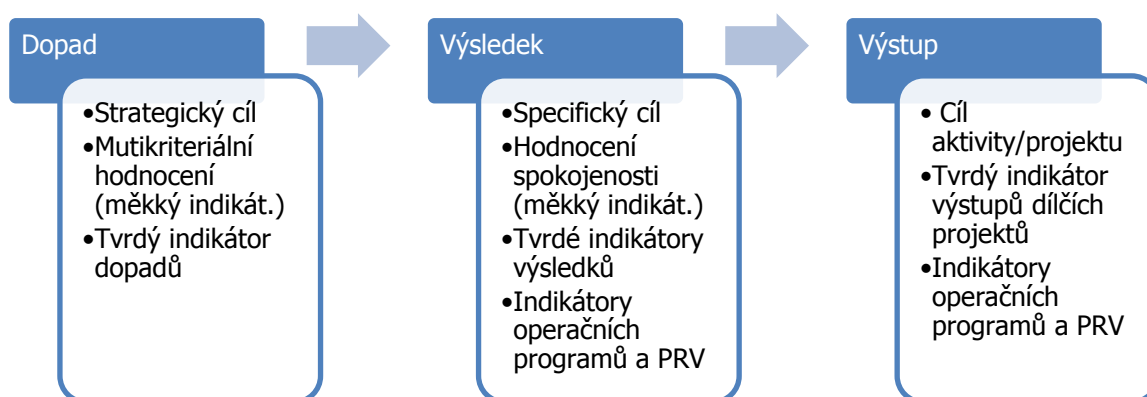

Ke každému strategickému cíli je navržen měkký multikriteriální indikátor. Jeho hodnocení provádí členové odborných pracovních skupin na základě pomocných tvrdých indikátorů strategických cílů a vyhodnocení specifických cílů. Tvrdé indikátory nejsou striktně přiřazeny k jednotlivým strategickým cílům, zejména indikátory počtu obyvatel a migrační saldo souvisí jak s oblastí společnost, tak i s oblastmi životního prostředí a infrastruktura a managementu rozvoje území.

Ke každému specifickému cíli jsou navrženy dva měkké indikátory výsledků a to spokojenost s dosahováním cíle a spokojenost s realizovanými opatřeními a tvrdé indikátory výsledků sledující určitý stěžejní fenomén daného specifického cíle. Hodnocení měkkých indikátorů výsledků bude probíhat odborným posouzením členů odborných pracovních skupin (např. řízenými rozhovory, brainstormingem). Toto hodnocení bude vycházet s hodnocení veřejnosti a místních aktérů (pomocí dotazníkového šetření), s přihlédnutím k jeho relevanci, a dále ze zkušenosti členů odborných pracovních skupin a dosazování hodnot tvrdých indikátorů. Dotazníkové šetření proběhlo na začátku období, druhé proběhne v polovině období v roce 2018 a poslední proběhne na konci období v první polovině roku 2023. K vybraným specifickým cílům jsou přiřazeny indikátory výsledků a výstupů operačních programů a programu rozvoje venkova. Na úrovni každého specifického cíle je nastaven indikátor výstupů „Počet realizovaných projektů“. Tento indikátor zahrnuje projekty, které jsou realizovány jak v rámci programových rámců tak i mimo na území Pobeskydí. Půjde zejména o projekty členů MAS a dalších místních aktérů, kteří se aktivně zapojí do realizace strategie. S přihlédnutím k těmto omezením byly stanoveny i cílové hodnoty těchto indikátorů.

Přehled cílů, indikátorů a cílových hodnot uvádí následující tabulky:

1. Strategické cíle a indikátory dopadů
2. Specifické cíle a měkké indikátory výsledků
3. Specifické cíle a tvrdé indikátory výsledků
4. Specifické cíle a indikátory výstupů
5. Indikátory operačních programů a PRV

Strategické cíle a indikátory

Ke každému strategickému cíli je navržen měkký multikriteriální indikátor. Jeho hodnocení provádí členové odborných pracovních skupin na základě pomocných tvrdých indikátorů strategických cílů a vyhodnocení specifických cílů. Tvrdé indikátory nejsou striktně přiřazeny k jednotlivým strategickým cílům, zejména indikátory počtu obyvatel a migrační saldo souvisí jak s oblastí společnost, tak i oblastmi životního prostředí a infrastruktura a managementu rozvoje území.

Oblast	Strategický cíl	Měkký indikátor	Výchozí stav	Cíl
1. HOSPODÁŘSTVÍ	Zvýšit konkurenceschopnost místního hospodářství. Důraz bude kladen především na aktivity využívající místní zdroje ve prospěch místních společenství a na aktivity s vyšší přidanou hodnotou.	Multikriteriální hodnocení konkurenceschopnosti místního hospodářství	3	zlepšení stavu
2. SPOLEČNOST	Zvýšit spokojenost místních obyvatel s životními podmínkami a s kvalitou života v Pobeskydí. Důraz bude kladen na dostupnost základních služeb, kvalitní podmínky pro rodinný život a na pospolitost venkovských společenství.	Multikriteriální hodnocení spokojenosti místních obyvatel s životními podmínkami a kvalitou života	3	zlepšení stavu
3. ŽIVOTNÍ PROSTŘEDÍ A INFRASTRUKTURA	Zefektivnit stávající a doplnit chybějící infrastrukturu. Důraz bude kladen na jednoduchá, efektivní a moderní řešení v souladu s potřebami a možnostmi území.	Multikriteriální hodnocení spokojenosti s dostupností a kvalitou infrastruktury	3	zlepšení stavu
	Zvýšit ekologickou stabilitu krajiny při zachování legitimních životních potřeb obyvatel Pobeskydí. Důraz bude kladen na naplňování principů dlouhodobé udržitelnosti ve prospěch člověka i přírody.	Multikriteriální hodnocení spokojenosti s kvalitou životního prostředí	3	zlepšení stavu
4. MANAGEMENT ROZVOJE ÚZEMÍ	Zefektivnit proces řízení rozvoje území. Důraz bude kladen na rozvoj lidských zdrojů a uplatňování principů zapojování veřejnosti a partnerů do rozhodování o rozvojových aktivitách a do jejich realizace.	Multikriteriální hodnocení spokojenosti s místními institucionálními podmínkami rozvoje území	3	zlepšení stavu

Tvrdé indikátory	Výchozí stav	Cílový stav
Počet aktivních ekonomických	7230	7230 a více
Podíl nezaměstnaných (srovnání hodnoty za Pobeskydí s hodnotou za celý Moravskoslezský kraj)	-3,47 procentního bodu	-1,5 procentního bodu a méně
Podíl nezaměstnaných (srovnání hodnoty za Pobeskydí s hodnotou za celou Českou republiku)	-1,00 procentního bodu	0 procentního bodu a méně
Počet obyvatel	67544	67544 a více
Migrační saldo	810,33	0 a více
Index ekologické stability	1,5962	1,5962 a více

Specifické cíle a měkké indikátory výsledků

Hodnocení spokojenosti provádí odborné pracovní skupiny na základě své odborné znalosti území a dotazníkového šetření mezi obyvateli a místními aktéry Pobeskydí, s přihlédnutím na relevanci dotazníkového šetření. Bude hodnocen stupnicí 1 až 4, přičemž 1 znamená vysokou spokojenost (výborný stav) a 4 znamená vysokou nespokojenost (špatný stav). Výchozí stav je zjišťován šetřením před realizací strategie (resp. na začátku realizace strategie v roce 2015) pouze u indikátorů spokojenost s realizovanými opatřeními není výchozí stav stanoven, neboť se vztahuje na realizovaná opatření strategie.

Číslo SC	Specifický cíl	Měkký indikátor	Výchozí stav	Cílový stav
1.1	Zlepšit příležitosti pro zvýšení zaměstnanosti a uplatnění zejména znevýhodněných skupin obyvatel na trhu práce.	Spokojenost s příležitostmi pro zvýšení zaměstnanosti a uplatnění zejména znevýhodněných skupin uchazečů a zájemců o zaměstnání na trhu práce.	3	hodnocení 1 až 2
		Spokojenost s realizovanými opatřeními na zlepšení příležitosti pro zvýšení zaměstnanosti a uplatnění zejména znevýhodněných skupin uchazečů a zájemců o zaměstnání na trhu práce.	0	hodnocení 1 až 2
1.2	Zlepšit podnikatelské prostředí.	Spokojenost s podnikatelským prostředím.	3	hodnocení 1 až 2
		Spokojenost s realizovanými opatřeními pro zlepšení podnikatelského prostředí.	0	hodnocení 1 až 2
1.3	Vytvořit příležitosti pro zvýšení konkurenceschopnosti místních výrobků a služeb.	Spokojenost s příležitostmi pro zvýšení konkurenceschopnosti místních výrobků a služeb.	3	hodnocení 1 až 2
		Spokojenost s realizovanými opatřeními na zlepšení příležitosti pro zvýšení konkurenceschopnosti místních výrobků a služeb.	0	hodnocení 1 až 2
1.4	Vytvořit příležitosti pro zvýšení konkurenceschopnosti místního zemědělství a lesnictví.	Spokojenost s příležitostmi pro zvýšení konkurenceschopnosti místního zemědělství a lesnictví.	3	hodnocení 1 až 2
		Spokojenost s realizovanými opatřeními na zlepšení příležitosti pro zvýšení konkurenceschopnosti místního zemědělství a lesnictví.	0	hodnocení 1 až 2
2.1	Zlepšit příležitosti pro začlenění sociálně vyloučených nebo sociálním vyloučením ohrožených osob a skupin osob.	Spokojenost s příležitostmi pro začlenění sociálně vyloučených nebo sociálním vyloučením ohrožených osob	3	hodnocení 1 až 2
		Spokojenost s realizovanými opatřeními na zlepšení příležitosti pro začlenění sociálně vyloučených nebo sociálním vyloučením ohrožených osob a skupin osob.	0	hodnocení 1 až 2
2.2	Přiblížit vzdělávání, školy a s nimi spolupracující organizace životu venkovských společenství.	Spokojenost se zapojením škol a s nimi spolupracujících organizací do života venkovských společenství.	3	hodnocení 1 až 2
		Spokojenost s realizovanými opatřeními na přiblížení vzdělávání, škol a s nimi spolupracujících organizací životu venkovských společenství.	0	hodnocení 1 až 2
2.3	Rozšířit a zkvalitnit nabídku volnočasových a vzdělávacích aktivit pro veřejnost.	Spokojenost s šíří a kvalitou nabídky volnočasových a vzdělávacích aktivit pro veřejnost.	3	hodnocení 1 až 2
		Spokojenost s realizovanými opatřeními na rozšíření a zkvalitnění nabídky volnočasových a vzdělávacích aktivit pro veřejnost.	0	hodnocení 1 až 2
2.4	Zkvalitnit podmínky pro spolkovou činnost.	Spokojenost s podmínkami pro spolkovou činnost.	2	hodnocení 1 až 2
		Spokojenost s realizovanými opatřeními na zkvalitnění podmínek pro spolkovou činnost.	0	hodnocení 1 až 2
2.5	Zachovat existující a obnovit opomíjené kulturní dědictví a tradice a rozvíjet podmínky pro jejich praktické využití v současnosti a v budoucnosti.	Spokojenost se stavem kulturního dědictví a tradic a s podmínkami pro jejich praktické využití v současnosti	3	hodnocení 1 až 2
		Spokojenost s realizovanými opatřeními na zachování existujícího a obnovu opomíjeného kulturního dědictví a tradic a na rozvoj podmínek pro jejich praktické využití v současnosti a v budoucnosti.	0	hodnocení 1 až 2
3.1	Zlepšit příležitosti pro širší využití obnovitelných zdrojů energií a pro šetrné nakládání se zdroji.	Spokojenost s příležitostmi pro širší využití obnovitelných zdrojů energií a pro šetrné nakládání se zdroji.	3	hodnocení 1 až 2
		Spokojenost s realizovanými opatřeními na zlepšení příležitosti pro širší využití obnovitelných zdrojů energií a pro šetrné nakládání se zdroji.	0	hodnocení 1 až 2
3.2	Zlepšit příležitosti pro snížení podílu směsného komunálního odpadu na celkovém objemu odpadů.	Spokojenost s příležitostmi pro snížení podílu směsného komunálního odpadu na celkovém objemu odpadů.	3	hodnocení 1 až 2
		Spokojenost s realizovanými opatřeními pro snížení podílu směsného komunálního odpadu na celkovém objemu odpadů.	0	hodnocení 1 až 2
3.3	Vytvořit příležitosti pro rozšíření a zkvalitnění systému likvidace odpadních vod.	Spokojenost s příležitostmi pro rozšíření a zkvalitnění systému likvidace odpadních vod.	4	hodnocení 1 až 2
		Spokojenost s realizovanými opatřeními pro rozšíření a zkvalitnění systému likvidace odpadních vod.	0	hodnocení 1 až 2
3.4	Vytvořit příležitosti pro zkvalitnění dopravy a dopravní infrastruktury.	Spokojenost s příležitostmi pro zkvalitnění dopravy a dopravní infrastruktury.	3	hodnocení 1 až 2
		Spokojenost s realizovanými opatřeními pro zkvalitnění dopravy a dopravní infrastruktury.	0	hodnocení 1 až 2
3.5	Vytvořit příležitosti pro obnovení a využití tradiční kulturní krajiny.	Spokojenost s příležitostmi pro obnovení a využití tradiční kulturní krajiny.	3	hodnocení 1 až 2
		Spokojenost s realizovanými opatřeními pro obnovení a využití tradiční kulturní krajiny.	0	hodnocení 1 až 2
4.1	Zefektivnit samosprávu a řízení rozvoje území.	Spokojenost s efektivitou samosprávy a řízení rozvoje území.	3	hodnocení 1 až 2
		Spokojenost s realizovanými opatřeními pro zefektivnění samosprávy a řízení rozvoje území.	0	hodnocení 1 až 2
4.2	Zlepšit příležitosti pro šíření praxe zapojování veřejnosti a partnerství.	Spokojenost s příležitostmi pro šíření praxe zapojování veřejnosti a partnerství.	3	hodnocení 1 až 2
		Spokojenost s realizovanými opatřeními pro zlepšení příležitosti pro šíření praxe zapojování veřejnosti a partnerství.	0	hodnocení 1 až 2
4.3	Zlepšit příležitosti pro zvýšení bezpečnosti území	Spokojenost s příležitostmi pro zvýšení bezpečnosti území	3	hodnocení 1 až 2
		Spokojenost s realizovanými opatřeními pro zlepšení příležitosti pro zvýšení bezpečnosti území	0	hodnocení 1 až 2
4.4	Zlepšit příležitosti pro rozvoj metody LEADER v Pobeskydí.	Spokojenost s příležitostmi pro rozvoj metody LEADER v Pobeskydí.	2	hodnocení 1 až 2
		Spokojenost s realizovanými opatřeními pro zlepšení příležitosti pro rozvoj metody LEADER v Pobeskydí.	0	hodnocení 1 až 2

Specifické cíle a tvrdé indikátory výsledků

Číslo SC	Specifický cíl	Tvrký indikátor	Cílový trend	Zdroj údajů	Výchozí stav	Cílový stav
1.1	Zlepšit příležitosti pro zvýšení zaměstnanosti a uplatnění zejména znevýhodněných skupin obyvatel na trhu práce.	Počet uchazečů o zaměstnání	nerostoucí	Data poskytnutá ČSÚ	3479 (rok 2013)	3479 a méně
1.2	Zlepšit podnikatelské prostředí.	Průměrné daňové příjmy obcí na jednoho obyvatele	neklesající	http://www.rozpocetobce.cz ; počet obyvatel ČSÚ k poslednímu dni daného roku.	11 618 (rok 2013)	11 618 a více
1.3	Vytvořit příležitosti pro zvýšení konkurenceschopnosti místních výrobců a služeb.	Počet subjektů neprůmyslového charakteru se zjištěnou ekonomickou aktivitou CZ-NACE A, F-U	neklesající	Data poskytnutá ČSÚ	5308 (rok 2013)	5308 a více
1.4	Vytvořit příležitosti pro zvýšení konkurenceschopnost místního zemědělství a lesnictví.	Počet subjektů zemědělských apod. se zjištěnou ekonomickou aktivitou CZ-NACE A	neklesající	Data poskytnutá ČSÚ	573 (rok 2013)	573 a více
2.1	Zlepšit příležitosti pro začlenění sociálně vyloučených nebo sociálním vyloučením ohrožených osob a skupin osob.	Počet sociálních zařízení registrovaných na území Pobeskydí	rostoucí	Registr poskytovatelů sociálních služeb	11 (k 31. 12. 2013)	15
2.2	Přiblížit vzdělávání, školy a s nimi spolupracující organizace životu venkovských společenství.	Počet tříd mateřských a základních škol	neklesající	Data poskytnutá ČSÚ	359 (rok 2013)	359 a více
2.3	Rozšířit a zkvalitnit nabídku volnočasových a vzdělávacích aktivit pro veřejnost.	Počet kulturních, volnočasových a sportovních zařízení	neklesající	Vlastní šetření	234 (rok 2013)	234 a více
2.4	Zkvalitnit podmínky pro spolkovou činnost.	Dostupnost spolkové činnosti	neklesající	Vlastní šetření	431 (rok 2014)	431 a více
2.5	Zachovat existující a obnovit opomíjené kulturní dědictví a tradice a rozvíjet podmínky pro jejich praktické využití v současnosti a v budoucnosti.	Počet kulturních nemovitých památek	neklesající	Národní památkový ústav	118 (rok 2014)	118 a více
		Počet ohrožených kulturních nemovitých památek	nerostoucí	(http://monumnet.npu.cz/monumnet.php)	6 (rok 2014)	6 a méně
3.1	Zlepšit příležitosti pro širší využití obnovitelných zdrojů energií a pro šetrné nakládání se zdroji.	Celkový instalovaný výkon (elektrický) OZE (sluneční, vodní, bioplynové stanice)	neklesající	Přehled o udělených licencích ERÚ (http://licence.eru.cz/index.php?)	12,73 MW (rok 2015)	12,73 a více
		Celkový instalovaný výkon (tepelný) OZE (sluneční, vodní, bioplynové stanice)	neklesající		2,55 MW (rok 2015)	2,55 a více
		Podíl obydlených bytů v domech se způsobem vytápění kamna využívajících dřevo a dřevní brikety k celkovému počtu obydlených bytů v domech	neklesající	Sčítání lidu, domů a bytů 2011/2021	1,64%	1,64 % a více
3.2	Zlepšit příležitosti pro snížení podílu smíšeného komunálního odpadu na celkovém objemu odpadů.	Počet sběrných dvorů a kompostáren	neklesající	Seznam oprávněných osob k nakládání s odpady MSK (http://aplikace.kr-	7+1 (rok 2014)	8 a více
3.3	Vytvořit příležitosti pro rozšíření a zkvalitnění systému likvidace odpadních vod.	Podíl domů vybavených přípojkou na kanalizační síť na celkovém počtu domů	mírně rostoucí	Sčítání lidu, domů a bytů 2011/2021	23,78%	30 % a více
3.4	Vytvořit příležitosti pro zkvalitnění dopravy a dopravní infrastruktury.	Průměrný počet přímých spojů autobusové hromadné dopravy z/do obcí Pobeskydí do/z příslušné ORP ve všední den	neklesající	Vlastní šetření	24	24 a více
		Průměrný počet přímých spojů autobusové hromadné dopravy z/do obcí Pobeskydí do/z příslušné ORP v sobotu/neděli/svátky	neklesající	Vlastní šetření	11	11 a více
3.5	Vytvořit příležitosti pro obnovení a využití tradiční kulturní krajiny.	Podíl zemědělské půdy	neklesající	ČSÚ	48,5% (rok 2013)	48,5 % a více
		Podíl lesní půdy	neklesající	ČSÚ	38,5% (rok 2013)	38,5 % a více
4.1	Zefektivnit samosprávu a řízení rozvoje území.	Průměrné výdaje na veřejnou správu obcí na jednoho obyvatele	nerostoucí	http://www.rozpocetobce.cz ; počet obyvatel ČSÚ k poslednímu dni daného roku.	3513 (rok 2013)	3513 a méně
4.2	Zlepšit příležitosti pro šíření praxe zapojování veřejnosti a partnerství.	Počet obcí se zkušenostmi se zapojením veřejnosti a partnerstvím od roku 2015	rostoucí	Vlastní šetření	0	10
4.3	Zlepšit příležitosti pro zvýšení bezpečnosti území.	Index kriminality na 10 tis. obyvatel území vybraných obvodních oddělení	nerostoucí	http://www.mapakriminality.cz/	158,3 (rok 2014)	158,3 a méně
		Počet jednotek požární ochrany kategorie I až III	neklesající	Nařízení Moravskoslezského kraje, kterým se stanoví podmínky k zabezpečení plošného pokrytí území MSK jednotkami požární ochrany	17 (rok 2014)	17 a více
4.4	Zlepšit příležitosti pro rozvoj metody LEADER v Pobeskydí.	Počet opatření strategie, kterým se MAS věnuje v rámci vlastní činnosti (mimo vyhlašování výzev a administrace podpořených projektů)	rostoucí	Vlastní šetření (sebehodnocení MAS)	0	5
		Počet místních akteru, se kterými systematicky spolupracuje (mimo vyhlašování výzev a administrace podpořených projektů)	rostoucí	Vlastní šetření (sebehodnocení MAS)	0	3

Specifické cíle a indikátory výstupů

Číslo SC	Specifický cíl	Tvrдый indikátor	Zdroj údajů	Výchozí stav	Cílový stav
1.1	Zlepšit příležitosti pro zvýšení zaměstnanosti a uplatnění zejména znevýhodněných skupin obyvatel na trhu práce.	Počet realizovaných projektů	MS2014+, vlastní šetření	0	23
1.2	Zlepšit podnikatelské prostředí.	Počet realizovaných projektů	MS2014+, vlastní šetření	0	6
1.3	Vytvořit příležitosti pro zvýšení konkurenceschopnosti místních výrobků a služeb.	Počet realizovaných projektů	MS2014+, PRV, vlastní šetření	0	45
1.4	Vytvořit příležitosti pro zvýšení konkurenceschopnost místního zemědělství a lesnictví.	Počet realizovaných projektů	PRV, vlastní šetření	0	63
2.1	Zlepšit příležitosti pro začlenění sociálně vyloučených nebo sociálním vyloučením ohrožených osob a skupin osob.	Počet realizovaných projektů	MS2014+, vlastní šetření	0	43
2.2	Přiblížit vzdělávání, školy a s nimi spolupracující organizace životu venkovských společenství.	Počet realizovaných projektů	MS2014+, vlastní šetření	0	68
2.3	Rozšířit a zkvalitnit nabídku volnočasových a vzdělávacích aktivit pro veřejnost.	Počet realizovaných projektů	MS2014+, vlastní šetření	0	45
2.4	Zkvalitnit podmínky pro spolkovou činnost.	Počet realizovaných projektů	Vlastní šetření	0	23
2.5	Zachovat existující a obnovit opomíjené kulturní dědictví a tradice a rozvíjet podmínky pro jejich praktické využití v	Počet realizovaných projektů	MS2014+, vlastní šetření	0	80
3.1	Zlepšit příležitosti pro širší využití obnovitelných zdrojů energií a pro šetrné nakládání se zdroji.	Počet realizovaných projektů	MS2014+, PRV, vlastní šetření	0	33
3.2	Zlepšit příležitosti pro snížení podílu smíšeného komunálního odpadu na celkovém objemu odpadů.	Počet realizovaných projektů	MS2014+, vlastní šetření	0	23
3.3	Vytvořit příležitosti pro rozšíření a zkvalitnění systému likvidace odpadních vod.	Počet realizovaných projektů	MS2014+, vlastní šetření	0	18
3.4	Vytvořit příležitosti pro zkvalitnění dopravy a dopravní infrastruktury.	Počet realizovaných projektů	MS2014+, vlastní šetření	0	65
3.5	Vytvořit příležitosti pro obnovení a využití tradiční kulturní krajiny.	Počet realizovaných projektů	MS2014+, PRV, vlastní šetření	0	23
4.1	Zefektivnit samosprávu a řízení rozvoje území.	Počet realizovaných projektů	MS2014+, vlastní šetření	0	30
4.2	Zlepšit příležitosti pro šíření praxe zapojování veřejnosti a partnerství.	Počet realizovaných projektů	MS2014+, vlastní šetření	0	10
4.3	Zlepšit příležitosti pro zvýšení bezpečnosti území.	Počet realizovaných projektů	MS2014+, vlastní šetření	0	11
4.4	Zlepšit příležitosti pro rozvoj metody LEADER v Pobeskydí.	Počet realizovaných projektů	Vlastní šetření	0	5

Indikátory výsledků a výstupů operačních programů a PRV

Název OP	Opatření/fiche programového rámce	Kód a název indikátorů	Typ indikátorů	Jednotka	Zdroj údajů	Výchozí stav	Cílový stav
Operační program Zaměstnanost	Specifický cíl 1.1	62700 - Účastníci zaměstnaní po ukončení své účasti, včetně OSVČ	Výsledek	Osoby	MS2014+	0,0	54,0
		62900 - Účastníci zaměstnaní 6 měsíců po ukončení své účasti, včetně OSVČ	Výsledek	Osoby	MS2014+	0,0	72,0
		60000 - Celkový počet účastníků	Výstup	Osoby	MS2014+	0,0	270,0
	Specifický cíl 2.1	67010 - Využívání podpořených služeb	Výsledek	Osoby	MS2014+	0,0	195,0
		60000 - Celkový počet účastníků	Výstup	Osoby	MS2014+	0,0	502,0
		67001 - Kapacita podpořených služeb	Výstup	Místa	MS2014+	0,0	52,0
Program rozvoje venkova	Specifický cíl 1.4	93701 - Počet podpořených podniků/příjemců	Výstup	Počet	SZIF	0,0	55,0
		94800 - Pracovní místa vytvořená v rámci podpořených projektů (Leader)	Výsledek	Pracovní místa	SZIF	0,0	2,0
	Specifický cíl 1.3	93701 - Počet podpořených podniků/příjemců	Výstup	Počet	SZIF	0,0	32,0
		94800 - Pracovní místa vytvořená v rámci podpořených projektů (Leader)	Výsledek	Pracovní místa	SZIF	0,0	4,0
Integrovaný regionální operační program	Specifický cíl 2.1	67510 - Kapacita služeb a sociální práce	Výsledek	Klient	MS2014+	82,0	125,0
		55401 - Počet podpořených zázemí pro služby a sociální práci	Výstup	Zázemí	MS2014+	0,0	15,0
	Specifický cíl 2.2	50030 - Podíl osob předčasně opouštějících vzdělávací systém	Výsledek	%	MS2014+	5,4	5,0
		50020 - Podíl tříletých dětí umístěných v předškolním zařízení	Výsledek	%	MS2014+	77,3	90,5
		50000 - Počet podpořených vzdělávacích zařízení	Výstup	Zařízení	MS2014+	0,0	83,0
		50001 - Kapacita podporovaných zařízení péče o dítě nebo vzdělávacích zařízení	Výstup	Osoby	MS2014+	0,0	1853,0
	Specifický cíl 3.4	75120 - Podíl veřejné osobní dopravy na celkových výkonech v osobní dopravě	Výsledek	%	MS2014+	30,0	35,0
		76310 - Podíl cyklistiky na přepravních výkonech	Výsledek	%	MS2014+	7,0	10,0
		75001 - Počet realizací vedoucích ke zvýšení bezpečnosti v dopravě	Výstup	ks	MS2014+	0,0	50,0
		76200 - Délka rekonstruovaných cyklostezek a cyklotras	Výstup	km	MS2014+	0,0	25,0
		752 01 - Počet nových nebo rekonstruovaných přestupních terminálů ve veřejné dopravě	Výstup	Terminály	MS2014+	0,0	2,0
		76401 - Počet parkovacích míst pro jízdní kola	Výstup	parkovací místo	MS2014+	0,0	110,0
		76100 - Délka nově vybudovaných cyklostezek a cyklotras	Výstup	km	MS2014+	0,0	52,0
		Operační program Životní prostředí	Specifický cíl 3.5	45711 - Počet lokalit se zvýšenou biodiverzitou	Výsledek	lokality	MS2014+
45102 - Plocha území, kde byla provedena opatření (mapy, monitoring) proti nepůvodním druhům	Výsledek			ha	MS2014+	0,0	21,0
45101 - Počet opatření k omezení nepůvodních druhů	Výstup			opatření	MS2014+	0,0	4,0

PŘÍLOHA Č. : PŘEHLED NÁVAZNOSTI SPECIFICKÝCH CÍLŮ STRATEGIE NA STRATEGICKÉ DOKUMENTY

Tato příloha představuje podrobný rámec návaznosti Strategie komunitně vedeného místního rozvoje MAS Pobeskydí na tematicky zaměřené strategie vyššího řádu ve své návrhové (strategické) části. Následující text je podkladovým materiálem, který obsahuje pouze schematicky přehled hlavních návaznosti strategie na dané strategické dokumenty.

DOPRAVNÍ POLITIKA ČR PRO OBDOBÍ 2014-2020 S VÝHLEDEM DO ROKU 2050

Specifický cíl: Veřejná služba v přepravě cestujících

Opatření (s návazností na SCLLD):

- Zajistit propojení veřejných služeb v přepravě cestujících s dopravou nemotorovou a individuální (obsluha rozptýleného osídlení)

Specifický cíl: Vytvoření podmínek pro rozvoj cestovního ruchu

Opatření (s návazností na SCLLD):

- Plánovat rozvoj dopravní infrastruktury s ohledem na potřeby rozvoje cestovního ruchu

Specifický cíl: Vytváření podmínek pro kvalitní poskytování služeb

Návaznost SCLLD MAS Pobeskydí zejména na opatření dané strategie:

- Vybudovat kvalitní dopravní infrastrukturu a vybavit ji moderními technologiemi ITS ve všech druzích dopravy, vč. infrastruktury pro multimodální propojení jednotlivých druhů dopravy v osobní i nákladní dopravě

Specifický cíl: Funkční systém osobní dopravy

Návaznost SCLLD MAS Pobeskydí zejména na opatření dané strategie:

- Vytvářet podmínky pro zpřístupnění všech druhů veřejné přepravy osobám s omezenou schopností pohybu nebo orientace
- Zavádět alternativní systémy obsluhy méně osídlených územích
- Budovat systémy parkovišť P+R, B+R, K+R, a to zejména u železničních stanic s intervalovou dopravou v předměstích měst
- Vytvářet podmínky pro větší využívání nemotorové dopravy v systému dopravní obslužnosti

Specifický cíl: Řešení problémů dopravy ve městech

Návaznost SCLLD MAS Pobeskydí zejména na opatření dané strategie:

- Rozvíjet stávající síť ucelených tras pro nemotorovou dopravu, zajišťujících relativně rychlé a hlavně bezpečné propojení důležitých cílů cest, nejen rekreačních, ale především z bydliště na pracoviště nebo do školy
- Na úrovni místních orgánů v obcích zpracovat resp. aktualizovat, kde je to účelné, koncepce cyklistické dopravy, v rámci kterých bude mimo jiné třeba dle místních podmínek v

intravilánech přehodnotit využití současných chodníků pro cyklistickou dopravu a prostor pro cyklistickou dopravu vymezovat dle místních podmínek také na úrovni vozovky

- Vytvářet řešení dopravního prostoru s respektováním požadavků pro osoby tělesně postižené (bezpečnost, bezbariérovost).

Specifický cíl: Zvyšování bezpečnosti dopravy

Návaznost SCLLD MAS Pobeskydí zejména na opatření dané strategie:

- V extravilánech v závislosti na intenzitě provozu od sebe navzájem oddělovat nemotorovou dopravu (cyklistické pruhy a stezky, fyzicky oddělené chodníky), upravit legislativu pro využívání sdružených stezek dotčenými účastníky provozu na pozemních komunikacích.
- Postupně upravovat identifikované nehodové lokality, pružně realizovat opatření s nízkými náklady (včasné odstraňování vzrostlé vegetace z výhledu, opravy výtluků apod.).

Specifický cíl: Zajištění energií pro dopravu

Návaznost SCLLD MAS Pobeskydí zejména na opatření dané strategie:

- Snižování spotřeby automobilových benzínů a motorové nafty v dopravě a jejich náhrada alternativními palivy.

Specifický cíl: Rozvoj dopravní infrastruktury

Návaznost SCLLD MAS Pobeskydí na hlavní zásady rozvoje uvedené v dokumentu:

- Podpořit kraje a obce při výstavbě multimodálních terminálů pro osobní dopravu včetně jejich vybavení informačními a odbavovacími systémy.
- Postupně budovat infrastrukturu cyklistické dopravy s cílem většího zapojení cyklistické dopravy do systému osobní dopravy na kratší vzdálenosti
- Segregací cyklistického provozu od ostatních druhů dopravy na silně zatížených komunikacích v extravilánech dosáhnout snížení počtu nehod s účastí cyklistů. V hustě obydlených oblastech je vhodným řešením dle místních podmínek integrace cyklistického provozu formou vhodného uspořádání komunikace a ve spojení s realizací prvků na zklidňování dopravy
- Podporovat rozvoj pěší dopravy zaváděním opatření pro segregaci a bezpečnost pěšího provozu

Specifický cíl: Snížování dopadu na veřejné zdraví a životní prostředí

Návaznost SCLLD MAS Pobeskydí zejména na opatření dané strategie:

- Minimalizovat negativní vlivy hluku a imisí z dopravy, které mají svůj původ v dopravě, a to vhodnými opatřeními na dopravní infrastrukturu.
- Podporovat opatření vedoucí ke zvýšení podílu nízkoemisní nákladní dopravy.

- Minimalizovat negativní vlivy dopravy na veřejné zdraví, stabilitu ekosystémů v krajině, jejich struktury, vazby a funkce.
- Postupně zvyšovat průchodnost dopravní infrastruktury pro volně žijící organismy a člověka. Při výstavbě a rekonstrukcích dopravních staveb využívat technická a jiná řešení zajišťující funkční prostupnost pro živočichy a zajistit zprůchodnění stávajících dopravních staveb v úsecích s prokázaným významným fragmentačním vlivem.
- Snižovat závislost dopravy na energii na bázi fosilních paliv
- Zavádět opatření na minimalizaci střetů se zvěří (průchodnost dopravní infrastruktury, pachové ohradníky apod.).

Specifický cíl: Sociální otázky, zaměstnanost, vzdělávání, kvalifikace

Návaznost SCLLD MAS Pobeskydí zejména na opatření dané strategie:

- Financovat a uspořádat kampaně a zajistit výchovně-vzdělávací akce zaměřené na chování uživatelů silničního provozu, zejména s cílem snížení spotřeby pohonných hmot a zvýšení bezpečnosti provozu a zvýšení povědomí o nových informačních a komunikačních technologiích v dopravě.

Návaznost na SCLLD MAS Pobeskydí

Priorita: Doprava a dopravní infrastruktura

Specifický cíl: Vytvořit příležitosti pro zkvalitnění dopravy a dopravní infrastruktury

Opatření:

- Dopravní infrastruktura
- Udržitelná a bezpečná doprava

Priorita: Kulturní krajina a příroda

Specifický cíl: Vytvořit příležitosti pro obnovení a využití tradiční kulturní krajiny

Opatření:

- Péče o krajinu a přírodní dědictví
- Intravilány a veřejná prostranství

NÁRODNÍ STRATEGIE ROZVOJE CYKLISTICKÉ DOPRAVY ČESKÉ REPUBLIKY PRO LÉTA 2013–2020

Specifický cíl: Zajištění financování cyklistické infrastruktury

Cíl/opatření (s návazností na SCLLD):

- Výstavba a údržba cyklistické infrastruktury (výstavba, rekonstrukce a novostavba, intermodalita)
- Využití stávajících cest i pro potřeby cyklistů (opuštěná drážní tělesa, vodní toky a říční stezky, polní a lesní cesty)
- Podpora výstavby sítě dálkových cyklotras ČR a tras EuroVelo (výstavba problematických úseků, značení eurovelo a přeznačení dálkové sítě, územně analytické podklady)

Specifický cíl: Zvyšování bezpečnosti cyklistické dopravy

Cíl/opatření (s návazností na SCLLD):

- Prevence, aneb realizace vzdělávacích, komunikačních a osvětových témat (dopravní výchova, komunikační témata, spolupráce)
- Kontrola dodržování pravidel silničního provozu cyklisty, monitoring nehodovosti cyklistů a preventivní opatření proti krádežím kol (kontrola, monitoring, prevence krádeží kol)

Specifický cíl: Realizace projektu cyklistické akademie

Cíl/opatření (s návazností na SCLLD):

- Zefektivnění propagace cyklistické dopravy jako součástí životního stylu

Specifický cíl: Realizace národního produktu česko jede

Cíl/opatření (s návazností na SCLLD):

- Zajistit potřebnou infrastrukturu pro cykloturistiku (doprovodná infrastruktura, značení)

Návaznost na SCLLD MAS Pobeskydí

Priorita: Místní produkce

Specifický cíl: Vytvořit příležitosti pro zvýšení konkurenceschopnosti místních výrobců a služeb

Opatření:

- Cestovní ruch

Priorita: Doprava a dopravní infrastruktura

Specifický cíl: Vytvořit příležitosti pro zkvalitnění dopravy a dopravní infrastruktury

Opatření:

- Udržitelná a bezpečná doprava

KONCEPCE STÁTNÍ POLITIKY CESTOVNÍHO RUCHU ČESKÉ REPUBLICE NA OBDOBÍ A 2014–2020

Priorita: Zkvalitnění nabídky cestovního ruchu

Opatření(s návaznosti na SCLLD):

- Zkvalitnění podnikatelského prostředí v cestovním ruchu
- Výstavba a modernizace základní a doprovodné infrastruktury cestovního ruchu
- Zkvalitnění nabídky služeb cestovního ruchu
- Zkvalitnění nabídky primárního potenciálu cestovního ruchu

Priorita: Management cestovního ruchu

Opatření(s návaznosti na SCLLD):

- Rozvoj lidských zdrojů v cestovním ruchu

Priorita: Destinační marketing

Opatření(s návaznosti na SCLLD):

- Tvorba a marketing národních a regionálních produktů cestovního ruchu

Návaznost na SCLLD MAS Pobeskydí

Priorita: Podnikatelské prostředí

Specifický cíl: Zlepšit podnikatelské prostředí

Opatření:

- Poradenství a služby pro podnikatele
- Spolupráce a síťování

Priorita: Místní produkce

Specifický cíl: Vytvořit příležitosti pro zvýšení konkurenceschopnosti místních výrobků a služeb

Opatření:

- Cestovní ruch

Priorita: Kulturní dědictví a tradice

Specifický cíl: Zachovat existující a obnovit opomíjené kulturní dědictví a tradice a rozvíjet podmínky pro jejich praktické využití v současnosti a v budoucnosti

Opatření:

- Kulturní dědictví a tradice

Priorita: Kulturní krajina a příroda

Specifický cíl: Vytvořit příležitosti pro obnovení a využití tradiční kulturní krajiny

Opatření:

- Péče o krajinu a přírodní dědictví

KONCEPCE PODPORY MALÝCH A STŘEDNÍCH PODNIKATELŮ NA OBDOBÍ LET 2014–2020

Strategická priorita: Kultivace podnikatelského prostředí, rozvoj poradenských služeb a vzdělávání pro podnikání

Oblasti podpory (s návaznosti na SCLLD):

- Zlepšování podnikatelského prostředí
- Zvyšování kvality poradenských služeb a zvyšování informovanosti;
- Inovativní poradenské služby pro podnikání založené na znalostech – mentoring, technologický scouting, koučing, market intelligence a technologický foresighting
- Rozvoj poradenských služeb na podporu ochrany a nakládání s duševním vlastnictvím;
- Rozvoj poradenských služeb pro strategické řízení podniku a inovační management, včetně poradenství při ukončení podnikání a předávání firem;
- Podpora podnikavosti (pořádání soutěží o nejlepší podnikatelský záměr či zakládání firem);
- Rozvoj vzdělávání pro zkvalitnění netechnických kompetencí firem včetně rozvoje klíčových dovedností;
- Podpora technického vzdělávání a speciálních školení;
- Podpora sociálního podnikání včetně CSR;

Strategická priorita: Rozvoj podnikání založeného na podpoře výzkumu, vývoje a inovací, včetně inovační a podnikatelské infrastruktury

Oblasti podpory (s návaznosti na SCLLD):

- Podpora zavádění technických a netechnických inovací v podnicích a nových technologií
- Podpora zavádění nových produktů na bázi moderních technologií
- Podpora podnikatelské a inovační infrastruktury;
- Rozvoj průmyslových zón a parků a regenerace brownfieldů;
- Podpora výstavby nájemních objektů;
- Podpora rekonstrukce podnikatelských objektů
- Rozvoj strategických služeb a center sdílených služeb;

Strategická priorita: Udržitelné hospodaření s energií a rozvoj inovací v energetice

Oblasti podpory (s návaznosti na SCLLD):

- Modernizace stávajících zařízení na výrobu energie pro vlastní potřebu vedoucí ke zvýšení jejich účinnosti
- Zavádění a modernizace systémů měření a regulace
- Modernizace, rekonstrukce a snižování ztrát v rozvodech elektřiny a tepla

- Zlepšování tepelně technických vlastností budov, s výjimkou rodinných a bytových domů
- Využití odpadní energie v průmyslových procesech
- Zvyšování energetické účinnosti zaváděním kombinované výroby elektřiny a tepla
- Snižování energetické náročnosti/zvyšování energetické účinnosti výrobních a technologických procesů
- Výstavba nových a rekonstrukce stávajících výrobních zařízení na výrobu a rozvod elektrické energie a tepla vyrobené s využitím obnovitelných a druhotných zdrojů energie
- Podpora vyššího využívání druhotných surovin

Návaznost na SCLLD MAS Pobeskydí

Priorita: Zaměstnanost

Specifický cíl: Zlepšit příležitosti pro zvýšení zaměstnanosti a uplatnění zejména znevýhodněných skupin uchazečů a zájemců o zaměstnání na trhu práce

Opatření:

- Sociální podnikání

Priorita: Podnikatelské prostředí

Specifický cíl: Zlepšit podnikatelské prostředí

Opatření:

- Poradenství a služby pro podnikatele
- Spolupráce a síťování

Priorita: Místní produkce

Specifický cíl: Vytvořit příležitosti pro zvýšení konkurenceschopnosti místních výrobků a služeb

Opatření:

- Místní výrobky a služby

Priorita: Školství a venkovské školy

Specifický cíl: Přiblížit vzdělávání, školy a s nimi spolupracující organizace životu venkovských společenství

Opatření:

- Rozvoj klíčových kompetencí

Priorita: Obnovitelné zdroje energie a šetrné nakládání se zdroji

Specifický cíl: Zlepšit příležitosti pro širší využití obnovitelných zdrojů energií a pro šetrné nakládání se zdroji

Opatření:

- Obnovitelné zdroje energie
- Šetrné nakládání se zdroji

Priorita: Kulturní krajina a příroda

Specifický cíl: Vytvořit příležitosti pro obnovení a využití tradiční kulturní krajiny

Opatření:

- Brownfieldy

AKČNÍ PLÁN ČR PRO ROZVOJ EKOLOGICKÉHO ZEMĚDĚLSTVÍ V LETECH 2011–2015

Oblast: Trh s biopotravinami a důvěra spotřebitele

Akce (s návazností na SCLLD):

- Zvyšování spotřebitelské poptávky po biopotravinách formou osvěty
- Podpora regionálního odbytu biopotravin
- Podpora efektivní spolupráce dodavatelského řetězce pro biopotraviny

Návaznost na SCLLD MAS Pobeskydí

Priorita: Podnikatelské prostředí

Specifický cíl: Zlepšit podnikatelské prostředí

Opatření:

- Poradenství a služby pro podnikatele
- Spolupráce a síťování

Priorita: Místní produkce

Specifický cíl: Vytvořit příležitosti pro zvýšení konkurenceschopnosti místních výrobků a služeb

Opatření:

- Místní výrobky a služby

Priorita: Zemědělství a lesnictví

Specifický cíl: Vytvořit příležitosti pro zvýšení konkurenceschopnosti místního zemědělství a lesnictví.

Opatření:

- Zemědělská produkce

KONCEPCE PAMÁTKOVÉ PÉČE V ČESKÉ REPUBLICE NA LÉTA 2011–2016

Cíl koncepce: Památkově chráněná území

Opatření (s návazností na SCLLD):

- Podpora zpracování plánu ochrany památkových rezervací a zón

Cíl koncepce: Monitoring památkového fondu

Opatření (s návazností na SCLLD):

- Rozšíření spolupráce mezi orgány památkové péče a nevládními neziskovými organizacemi nebo dobrovolníky při sledování stavu památkového fondu v regionech.

Cíl koncepce: Edukační aktivity

Opatření (s návazností na SCLLD):

- Stimulace implementace nauky o kulturním dědictví do soustavy základních a středních škol

Cíl koncepce: Památky a cestovní ruch

Opatření (s návazností na SCLLD):

- Podpora zpřístupňování památkových objektů, jejich propagace a rozšiřování nabídky kulturních akcí
- Využití všestranného potenciálu památek pro poskytování služeb v cestovním ruchu trvale udržitelným způsobem.
- Zapojení vhodných marketingových nástrojů cestovního ruchu pro únosnou ekonomizaci kulturních památek. Využití části výnosu z cestovního ruchu na obnovu kulturních památek.

Cíl koncepce: Účast dalších subjektů při nakládání s památkovým fondem

Opatření (s návazností na SCLLD):

- Podpora zpřístupňování památkových objektů, jejich propagace a rozšiřování nabídky kulturních akcí
- Spolupráce a podpora nestátních neziskových organizací při péči o památkový fond a jeho propagaci a popularizaci
- Podpora účasti donátorů na obnově a zachování kulturního dědictví

Návaznost na SCLLD MAS Pobeskydí

Priorita: Místní produkce

Specifický cíl: Vytvořit příležitosti pro zvýšení konkurenceschopnosti místních výrobků a služeb

Opatření:

- Cestovní ruch

Priorita: Školství a venkovské školy

Specifický cíl: Přiblížit vzdělávání, školy a s nimi spolupracující organizace životu venkovských společenství

Opatření:

- Rozvoj klíčových kompetencí

Priorita: Kulturní dědictví a tradice

Specifický cíl: Zachovat existující a obnovit opomíjené kulturní dědictví a tradice a rozvíjet podmínky pro jejich praktické využití v současnosti a v budoucnosti

Opatření:

- Kulturní dědictví a tradice

Priorita: Zapojování veřejnosti a partnerství

Specifický cíl: Zlepšit příležitosti pro šíření praxe zapojování veřejnosti a partnerství

Opatření:

- Dobrovolnictví a dobročinnost

STÁTNÍ POLITIKA ŽIVOTNÍHO PROSTŘEDÍ ČESKÉ REPUBLIKY 2012– 2020

Oblast podpory: Ochrana a udržitelné využívání zdrojů

Priorita (s návazností na SCLLD):

- Zajištění ochrany vod a zlepšování jejich stavu (zj. cíl 1.1.2)
- Předcházení vzniku odpadů, zajištění jejich maximálního využití a omezování jejich negativního vlivu na životní prostředí. Podpora využívání odpadů jako náhrady přírodních zdrojů
- Ochrana a udržitelné využívání půdy a horninového prostředí

Oblast podpory: Ochrana klimatu a zlepšení kvality ovzduší

Priorita (s návazností na SCLLD):

- Snižování emisí skleníkových plynů a omezování negativních dopadů klimatické změny
- Snížení úrovně znečištění ovzduší
- Efektivní a k přírodě šetrné využívání obnovitelných zdrojů energie

Oblast podpory: Ochrana přírody a krajiny

Priorita (s návazností na SCLLD):

- Ochrana a posílení ekologických funkcí krajiny
- Zachování přírodních a krajinných hodnot
- Zlepšení kvality prostředí v sídlech

Oblast podpory: Bezpečné prostředí

Priorita (s návazností na SCLLD):

- Předcházení rizik
- Ochrana prostředí před negativními dopady krizových situací způsobenými antropogenními nebo přírodními hrozbami

Návaznost na SCLLD MAS Pobeskydí

Priorita: Obnovitelné zdroje energie a šetrné nakládání se zdroji

Specifický cíl: Zlepšit příležitosti pro širší využití obnovitelných zdrojů energií a pro šetrné nakládání se zdroji

Opatření:

- Obnovitelné zdroje energie
- Šetrné nakládání se zdroji

Priorita: Odpadové hospodářství

Specifický cíl: Zlepšit příležitosti pro snížení podílu směsného komunálního odpadu na celkovém objemu odpadů

Opatření:

- Využití biologicky rozložitelného odpadu
- Systémy sběru a třídění odpadů

Priorita: Nakládání s odpadními vodami

Specifický cíl: Vytvořit příležitosti pro rozšíření a zkvalitnění systému likvidace odpadních vod.

Opatření:

- Decentralizované čištění odpadních vod
- Kanalizace a ČOV

Priorita: Kulturní krajina a příroda

Specifický cíl: Vytvořit příležitosti pro obnovení a využití tradiční kulturní krajiny

Opatření:

- Péče o krajinu a přírodní dědictví
- Intravilány a veřejná prostranství
- Brownfieldy
- Prevence invazních druhů

STRATEGIE VZDĚLÁVÁNÍ PRO UDRŽITELNÝ ROZVOJ ČR 2008– 2015

Strategická oblast: Vzdělávací programy

Opatření (s návazností na SCLLD):

- Vznik, inovace a realizace komplexních vzdělávacích programů (zaměřených na problematiku UR) a specifických vzdělávacích programů (zaměřených na dílčí témata přispívající k UR) pro všechny cílové skupiny
- Materiální a metodická podpora pedagogickým pracovníkům v oblasti VUR
- Implementace metod a obsahů VUR do oblastí vzdělávání klíčových pro UR
- Efektivní implementace průřezových témat Rámcových vzdělávacích programů do
- Školních vzdělávacích programů jako základu pro VUR v rámci základního a středního vzdělávání a rozvoj dalších průřezových témat
- Realizace systémových projektů zaměřených na oblast VUR v celoživotním učení
- Podpora činnosti NNO v oblasti nabídky vzdělávacích programů a aktivit v oblasti VUR
- Podpora tvorby programů zaměřených na informální a neformální vzdělávání v oblasti VUR

Strategická oblast: Motivace pro realizaci VUR a účast na VUR

Opatření (s návazností na SCLLD):

- Šíření dobré praxe jako vzorového přístupu ve VUR, podpora spolupráce uvnitř škol, mezi školami navzájem a mezi školami a mimoškolním prostředím (relevantní partneři z oblast veřejné správy, NNO, podniková sféra, veřejnost)

Strategická oblast: Koordinace, spolupráce, komunikace

Opatření (s návazností na SCLLD):

- Vytváření sítí poradenských míst pro VUR v ČR (s využitím škol, sítí středisek a center EVVO a environmentálních poraden)

Návaznost na SCLLD MAS Pobeskydí

Priorita: Školství a venkovské školy

Specifický cíl: Přiblížit vzdělávání, školy a s nimi spolupracující organizace životu venkovských společností

Opatření:

- Rozvoj klíčových kompetencí
- Komunitní role škol

Priorita: Chuť bavit se a poznávat

Specifický cíl: Rozšířit a zkvalitnit nabídku volnočasových a vzdělávacích aktivit pro veřejnost.

Opatření:

- Vzdělávání pro veřejnost

STRATEGIE PODPORY VYUŽITÍ POTENCIÁLU KULTURNÍHO DĚDICTVÍ V KONTEXTU POLITIKY SOUDRŽNOSTI 2014+

Priorita: Základní péče o kulturní dědictví (cíl: zlepšit stav kulturního dědictví a zefektivnit jeho propagaci)

Opatření (s návazností na SCLLD):

- Modernizace infrastruktury a zabezpečení kulturního dědictví
- Nemovité kulturní a technické památky v havarijním stavu
- Drobné kulturní památky, venkovské kulturní památky a drobné sakrální stavby
- Obnova kulturní krajiny
- Osvěta a propagace

Priorita: Zabezpečení rozvoje kulturních a kreativních odvětví (cíl: využít socioekonomický potenciál pro zvýšení konkurenceschopnosti ČR)

Opatření (s návazností na SCLLD):

- Podpořit budování partnerství pro rozvoj podnikání v kulturních a technických památkách

Návaznost na SCLLD MAS Pobeskydí

Priorita: Podnikatelské prostředí

Specifický cíl: Zlepšit podnikatelské prostředí

Opatření:

- Spolupráce a síťování

Priorita: Místní produkce

Specifický cíl: Vytvořit příležitosti pro zvýšení konkurenceschopnosti místních výrobců a služeb.

Opatření:

- Cestovní ruch

Priorita: Školství a venkovské školy

Specifický cíl: Přiblížit vzdělávání, školy a s nimi spolupracující organizace životu venkovských společenství

Opatření:

- Rozvoj klíčových kompetencí

Priorita: Kulturní dědictví a tradice

Specifický cíl: Zachovat existující a obnovit opomíjené kulturní dědictví a tradice a rozvíjet podmínky pro jejich praktické využití v současnosti a v budoucnosti.

Opatření:

- Kulturní dědictví a tradice

Priorita: Zapojování veřejnosti a partnerství

Specifický cíl: Zlepšit příležitosti pro šíření praxe zapojování veřejnosti a partnerství

Opatření:

- Dobrovolnictví a dobročinnost

STRATEGIE PRO RŮST – ČESKÉ ZEMĚDĚLSTVÍ A POTRAVINÁŘSTVÍ V RÁMCI SPOLEČNÉ ZEMĚDĚLSKÉ POLITIKY EU PO ROCE 2013

Oblast: Zvýšení efektivity a konkurenceschopnosti zemědělských podniků

Cesty a cíle (s návazností na SCLLD):

- Modernizace podniků s důrazem na technologické a výrokové inovace ve vzájemné spolupráci se zpracovatelským sektorem
- Zlepšování energetické účinnosti a hospodaření se vstupem
- Zlepšení odbytové pozice zemědělských podniků vůči odběratelům (odbytové organizace, dlouhodobé smlouvy s odběrateli)
- Zlepšení marketingu zemědělské produkce, rozvoj různých „malých“ segmentů trhu, včetně např. farmářských trhů, prodeje ze dvora, přímého prodeje zpracovaných výrobků apod.
- Podstatné zlepšení efektivity zemědělského výzkumu, poradenství a vzdělávání na bázi AKIS, zaměřeného na růst efektivity zemědělství

Oblast: Rozvoj zemědělství při podstatném zlepšení jeho vztahů k přírodním zdrojům

Cesty a cíle (s návazností na SCLLD):

- Podstatné snížení tempa úbytků zemědělského půdního fondu ČR
- Rozvoj živočišné výroby a zejména chovu přežvýkavců jako zdroje organických hnojiv
- Stimulace preventivních opatření podniků ve vztahu k půdě a vodnímu režimu v rámci řízení rizik
- Efektivní nakládání s odpady
- Urychlení realizace pozemkových úprav katastrů
- Podstatné zlepšení efektivity zemědělského výzkumu, poradenství a vzdělávání (na bázi AKIS), zaměřeného na vztahy zemědělství k ŽP

Oblast: Zajištění vyváženého ekonomického rozvoje a životaschopnosti zemědělských podniků

Cesty a cíle (s návazností na SCLLD):

- Preference přínosu pro lokální a regionální ekonomiku a rozvoj venkovských oblastí

Oblast: Rozvoj využití zemědělské produkce a odpadů jako obnovitelných zdrojů energie

Cesty a cíle (s návazností na SCLLD):

- Rozvoj forem využití zemědělské biomasy pro výrobu energie
- Zvyšování energetické soběstačnosti ČR při zajištění stanovených cílů EU v podílu biopaliv ve spotřebě paliv v dopravě, při zvyšování podílu biopaliv z nezemědělských surovin
- Zvyšování podílu automobilů se spotřebou vysokoobsažných biopaliv/bioplýnu, včetně rozvoje nezbytné logistiky a infrastruktury prodeje

Oblast: Zlepšení vztahů zemědělství k venkovu

Cesty a cíle (s návazností na SCLLD):

- Další rozšiřování činností zemědělských podniků do nezemědělských aktivit
- Posílení úlohy zemědělství ve zvyšování rekreačního potenciálu venkova (vzhled krajiny a obcí, rekreační užití zemědělských vodních toků a děl)
- Posílení úlohy zemědělství ve zvyšování kvality sociálního kapitálu venkova
- Zlepšení podmínek trhu půdy - urychlení realizace pozemkových úprav katastrů

Oblast: Ekologicky šetrný růst efektivnosti a produktivity potravinářství

Cesty a cíle (s návazností na SCLLD):

- Pokračování technologické modernizace podniků, zejména na bázi procesních inovací a ve vztahu a ve spolupráci s inovačními aktivitami zemědělských podniků

Oblast: Posilování významu potravinářství na domácím trhu a růst jeho exportní výkonnosti

Cesty a cíle (s návazností na SCLLD):

- Realizace výrobních inovací v potravinářství;
- Zvýšený důraz na marketing české potravinářské produkce doma i v zahraničí
- Vzdělávání spotřebitelů ve prospěch spotřeby potravin s vysokým podílem české suroviny (s důrazem na aspekty domácí zaměstnanosti a kvality);
- Zvýšení produkce a rozvoj trhu s biopotraviny.

Oblast: Zachování strategických kapacit potravinářství

Cesty a cíle (s návazností na SCLLD):

- Pokračování technologické modernizace podniků, zejména na bázi procesních inovací.

Oblast: Zvýšení významu potravinářství v zaměstnanosti a rozvoji venkova

Cesty a cíle (s návazností na SCLLD):

- Růst významu malých a středních podniků zejména v ekonomicky citlivých regionech;
- Další rozvoj regionálních a místních trhů.

Návaznost na SCLLD MAS Pobeskydí

Priorita: Podnikatelské prostředí

Specifický cíl: Zlepšit podnikatelské prostředí

Opatření:

- Poradenství a služby pro podnikatele
- Spolupráce a síťování

Priorita: Místní produkce

Specifický cíl: Vytvořit příležitosti pro zvýšení konkurenceschopnosti místních výrobků a služeb

Opatření:

- Místní výrobky a služby
- Cestovní ruch

Priorita: Zemědělství a lesnictví

Specifický cíl: Vytvořit příležitosti pro zvýšení konkurenceschopnosti místního zemědělství a lesnictví.

Opatření:

- Zemědělská produkce
- Konkurenceschopnost zemědělství
- Diverzifikace činnosti zemědělských subjektů

Priorita: Obnovitelné zdroje energie a šetrné nakládání se zdroji

Specifický cíl: Zlepšit příležitosti pro širší využití obnovitelných zdrojů energií a pro šetrné nakládání se zdroji

Opatření:

- Obnovitelné zdroje energie
- Šetrné nakládání se zdroji

Priorita: Odpadové hospodářství

Specifický cíl: Zlepšit příležitosti pro snížení podílu směsného komunálního odpadu na celkovém objemu odpadů

Opatření:

- Využití biologicky rozložitelného odpadu

Priorita: Doprava a dopravní infrastruktura

Specifický cíl: Vytvořit příležitosti pro zkvalitnění dopravy a dopravní infrastruktury

Opatření:

- Udržitelná a bezpečná doprava

Priorita: Kulturní krajina a příroda

Specifický cíl: Vytvořit příležitosti pro obnovení a využití tradiční kulturní krajiny

Opatření:

- Péče o krajinu a přírodní dědictví
- Pozemkové úpravy

STRATEGIE VZDĚLÁVACÍ POLITIKY ČESKÉ REPUBLIKY DO ROKU 2020

Priorita: Snižovat nerovnosti ve vzdělávání

Cíle (s návazností na SCLLD):

- Zvýšit dostupnost a kvalitu předškolního vzdělávání a rané péče
- Omezovat vnější diferenciaci v základním vzdělávání a efektivně začleňovat žáky do hlavního vzdělávacího proudu (vč. zájmového a mimoškolního vzdělávání)
- Vytvářet podmínky pro snazší přechod absolventů na trh práce
- Podporovat dostupnost a kvalitu dalšího vzdělávání
- Individualizovat nabídku poradenských služeb

Priorita: Odpovědně a efektivně řídit vzdělávací systém

Cíle (s návazností na SCLLD):

- Zlepšit komunikaci mezi aktéry ve vzdělávání včetně široké veřejnosti

Návaznost na SCLLD MAS Pobeskydí

Priorita: Zaměstnanost

Specifický cíl: Zlepšit příležitosti pro zvýšení zaměstnanosti a uplatnění zejména znevýhodněných skupin uchazečů a zájemců o zaměstnání na trhu práce

Opatření:

- Získávání pracovních návyků a zkušenosti

Priorita: Školství a venkovské školy

Specifický cíl: Přiblížit vzdělávání, školy a s nimi spolupracující organizace životu venkovských společností

Opatření:

- Rozvoj klíčových kompetencí
- Inkluzivní vzdělávání
- Komunitní role škol
- Zefektivnění kapacit školských zařízení
- Vzdělávací infrastruktura

Priorita: Chuť bavit se a poznávat

Specifický cíl: Rozšířit a zkvalitnit nabídku volnočasových a vzdělávacích aktivit pro veřejnost

Opatření:

- Kvalitní trávení volného času dětí a mládeže
- Vzdělávání pro veřejnost

STRATEGIE POLITIKY ZAMĚSTNANOSTI DO ROKU 2020

Priorita: Podpora přístupu k zaměstnání, zejména pro skupiny ohrožené na trhu práce

Opatření (s návaznosti na SCLLD):

- Podpora principů sociální ekonomiky s důrazem na naplňování všech jejích aspektů na bázi přístupu více resortů
- Posílení spolupráce s regionálními aktéry trhu práce při realizaci aktivní politiky zaměstnanosti
- Podpora vytváření pracovních příležitosti prostřednictvím nástrojů aktivní politiky zaměstnanosti, zejména v problémových regionech
- Podpora celoživotního učení a profesní mobility, včetně podpory převedení na jinou práci u zaměstnavatele
- Rozvoj aktivizačních a motivačních opatření na trhu práce, včetně opatření směřujících k omezení závislosti některých skupin na sociálních příjmech
- Podpora rozvoje obecných kompetencí nezbytných k uplatnění na trhu práce
- Zavedení nástrojů, popř. úprava parametrů stávajících nástrojů, podporujících uplatnění osob se zdravotním postižením na volném trhu práce
- Rozšíření využívání pracovní rehabilitace a koordinované rehabilitace

Priorita: Podpora rovnosti žen a mužů na trhu práce

Opatření (s návaznosti na SCLLD):

- Podpora rozvoje zařízení péče o dítě (zvyšování kapacity, dostupnosti a kvality)
- Rekvalifikační a vzdělávací kurzy pro rodiče na rodičovské dovolené
- Podpora zahájení podnikatelských aktivit žen
- Podpora vytváření zkrácených pracovních úvazků
- Podpora dalších flexibilních organizací práce
- Podpora poradenských aktivit

Priorita: Přizpůsobení podniků, zaměstnanců a nezaměstnaných změnám a potřebám trhu práce

Opatření (s návaznosti na SCLLD):

- Podpora spolupráce služeb zaměstnanosti, vzdělávacích institucí, samospráv a zaměstnavatelů při nastavování vzdělávacích oborů tak, aby byly v souladu s potřebami trhu práce
- Podpora získávání praktických dovedností formou stáží a odborných praxí pro studenty a absolventy
- Podpora rozvoje kompetencí nezbytných pro trh práce a občanský život v rámci počátečního vzdělávání
- Vytvoření systému předvídání kvalifikačních potřeb a jeho provázání na další národní soustavy, realizaci rekvalifikačních kurzů a vytváření vzdělávacích oborů

Priorita: Rozvoj služeb zaměstnanosti

Opatření (s návazností na SCLLD):

- Budování celostátních a lokálních partnerství podporujících spolupráci na trhu práce při zachování rozhodující role ÚP ČR
- Podpora společenské odpovědnosti podniků

Návaznost na SCLLD MAS Pobeskydí

Priorita: Zaměstnanost

Specifický cíl: Zlepšit příležitosti pro zvýšení zaměstnanosti a uplatnění zejména znevýhodněných skupin uchazečů a zájemců o zaměstnání na trhu práce

Opatření:

- Pomoc pro uchazeče a zájemce o zaměstnání
- Získávání pracovních návyků a zkušenosti
- Sladování rodinného a profesního života
- Sociální podnikání

Priorita: Podnikatelské prostředí

Specifický cíl: Zlepšit podnikatelské prostředí

Opatření:

- Poradenství a služby pro podnikatele

Priorita: Školství a venkovské školy

Specifický cíl: Přiblížit vzdělávání, školy a s nimi spolupracující organizace životu venkovských společenství

Opatření:

- Rozvoj klíčových kompetencí

Priorita: Chuť bavit se a poznávat

Specifický cíl: Rozšířit a zkvalitnit nabídku volnočasových a vzdělávacích aktivit pro veřejnost

Opatření:

- Vzdělávání pro veřejnost

STRATEGIE SOCIÁLNÍHO ZAČLEŇOVÁNÍ 2014–2020

Oblast: Podpora přístupu k zaměstnání a jeho udržení

Opatření (s návazností na SCLLD):

- Zabezpečit odpovídající poradenské, motivační a podpůrné služby pro vstup a udržení se na trhu práce včetně tvorby individuálních akčních plánů (programy personální, technické, metodické a motivační podpory), i prostřednictvím zapojení nestátních neziskových organizací do poskytování komplexních poradenských služeb
- Zajistit podporu odpovídajících služeb pracovní rehabilitace, podpora programům sociální rehabilitace
- Zajištění koordinačních aktivit podporujících vstup a udržení se na trh práce na místní úrovni
- Ve spolupráci s dalšími aktéry (zejm. motivovaní zaměstnavatelé) zajistit regionální zaměřování programů zaměstnanosti s možností jejich neprodleného nasazení ve vyloučených lokalitách
- Zajistit programy motivace k přijetí zaměstnání prostřednictvím krátkodobých pracovních příležitostí, pečlivě prověřovat příjmovou a dluhovou situaci uchazečů, motivačně nastavit výši mzdy a délku podpory dotovaných pracovních míst
- Podporovat vytváření lokálních sítí zaměstnanosti
- Šířeji prosazovat princip společensky odpovědného zadávání veřejných zakázek/motivovat podniky s účastí státu při vytváření pracovních míst pro znevýhodněné osoby na trhu práce
- Podporovat rozvoj sociálního podnikání
- Podpora rozvoje sociálně aktivizačních služeb za účelem podpory osoby k přístupu a udržení na trhu práce
- Podpora rozvoje sociální práce ve službách zaměstnanosti
- Podpora rozvoje sociálně terapeutických dílen vzájemně prostupných s integračním sociálním podnikáním a zaměstnáváním znevýhodněných, propojování činnosti sociálně terapeutických dílen s potřebami obce, města, regionu.

Oblast: Sociální služby

Opatření (s návazností na SCLLD):

- Zajistit podporu rozvíjení dostupnosti, prostupnosti a komplexnosti systému sociálních služeb v rámci sítí sociálních služeb reagujících na potřeby regionu, podpora spolupráce poskytovatelů sociálních služeb za účelem sociálního začleňování na místní úrovni
- Podporovat vznik nástrojů pro zjišťování sociálních jevů v sociálně vyloučených lokalitách a potřeb osob sociálně vyloučených nebo ohrožené sociálním vyloučením
- Podpora vytváření zkrácených pracovních úvazků
- Podpora dalších flexibilních organizací práce
- Podpora poradenských aktivit

Oblast: Podpora rodiny

Opatření (s návazností na SCLLD):

- Deinstitutionalizace náhradní péče, podpora ambulantním, terénním a nízkokapacitním pobytovým službám náhradní rodinné péče
- Realizace opatření k podpoře flexibilních forem práce a dalších opatření v oblasti sladování profesního, rodinného a osobního života
- Rozvoj služeb péče o děti, jejich dostatečné kapacity a místní dostupnosti
- Rozvoj nízkoprahových služeb na podporu rodin ohrožených sociálním vyloučením, jako jsou kluby matek, mateřská centra, předškolní kluby nebo rodičovské skupiny založené na principu svépomoci
- Zajištění a podpora komunikace se všemi aktéry v oblasti rodinné politiky (rozvíjet spolupráci s územními samosprávnými celky při zajištění regionální rodinné politiky)

Oblast: Podpora rovného přístupu ke vzdělání

Opatření (s návazností na SCLLD):

- Zajistit podmínky (materiální, technické, finanční, personální) pro vzdělávání ve školách hlavního vzdělávacího proudu pro všechny děti, žáky a studenty
- Zkvalitnění a rozvoj poradenského systému za účelem zajištění rovného přístupu ve vzdělávání (od předškolního po vysokoškolské, vč. prevence rizikového chování)
- Zajištění podpory rovného přístupu ve vzdělávání prostřednictvím mimoškolních aktivit (podpora efektivního zájmového a neformálního vzdělávání)
- Propojení a spolupráce škol, rodin, sociálních služeb a orgánů sociálně právní ochrany dítěte

Oblast: Přístup k bydlení

Opatření (s návazností na SCLLD):

- Zajištění místní dostupnosti standardního nesegregovaného bydlení (v bytech) pro osoby ohrožené vyloučením z bydlení nebo po jeho ztrátě
- Podpora programů prevence ztráty bydlení (prevence vyloučení z bydlení), jako je protidluhové poradenství, programy podporující sladování intervencí a nástrojů, personální zajištění apod.
- Podpora koordinace aktivit na místní úrovni za účelem udržení nebo zprostředkování odpovídající formy sociálního bydlení pro osoby vyloučené z bydlení nebo po ztrátě bydlení
- Rozvoj a podpora sociální práce jako nástroje zprostředkujícího přístup k adekvátnímu bydlení a jeho udržení

Oblast: Podpora přístupu ke zdravotní péči

Opatření (s návazností na SCLLD):

- Podpora služeb na sociálně zdravotním pomezí s cílem zajistit dostupnost těchto služeb.

Oblast: Zajištění slušných životních podmínek

Opatření (s návazností na SCLLD):

- Podpora účasti uchazečů a zájemců o zaměstnání v aktivitách zaměřených na zvýšení finanční gramotnosti
- Podpora systému finančního vzdělávání – žáci základních a středních škol, pedagogové, odborníci, veřejnost
- Podpora poradenských a právních aktivit za účelem řešení zadlužení včetně bezplatného právního poradenství na místní úrovni

Základní principy: Posilování sociální soudržnosti

Opatření (s návazností na SCLLD):

- Podpora spoluúčasti občanů na řízení věcí veřejných včetně zapojování osob sociálně vyloučených nebo sociálním vyloučením ohrožených
- Zapojování občanského a soukromého sektoru do tvorby a implementace opatření na podporu sociální soudržnosti, včetně posilování společenské odpovědnosti zaměstnavatelů nebo rozvoje sociální ekonomiky
- Rozvoj potenciálu a rolí starších lidí v rodině, ekonomice a celé společnosti.

Návaznost na SCLLD MAS Pobeskydí

Priorita: Zaměstnanost

Specifický cíl: Zlepšit příležitosti pro zvýšení zaměstnanosti a uplatnění zejména znevýhodněných skupin uchazečů a zájemců o zaměstnání na trhu práce

Opatření:

- Pomoc pro uchazeče a zájemce o zaměstnání
- Získávání pracovních návyků a zkušenosti
- Sladování rodinného a profesního života

Priorita: Pomoc a péče pro potřebné

Specifický cíl: Zlepšit příležitosti pro začlenění sociálně vyloučených nebo sociálním vyloučením ohrožených osob a skupin osob

Opatření:

- Prevence a řešení sociálního vyloučení
- Bydlení pro potřebné
- Infrastruktura sociálních služeb a začleňování

Priorita: Školství a venkovské školy

Specifický cíl: Přiblížit vzdělávání, školy a s nimi spolupracující organizace životu venkovských společností

Opatření:

- Rozvoj klíčových kompetencí

Priorita: Chuť bavit se a poznávat

Specifický cíl: Rozšířit a zkvalitnit nabídku volnočasových a vzdělávacích aktivit pro veřejnost

Opatření:

- Kvalitní trávení volného času dětí a mládeže
- Aktivní stárnutí
- Vzdělávání pro veřejnost
- Obnova rodiny

Priorita: Zapojování veřejnosti a partnerství

Specifický cíl: Zlepšit příležitosti pro šíření praxe zapojování veřejnosti a partnerství

Opatření:

- Komunitní plánování a partnerství
- Dobrovolnictví a dobročinnost

ZÁSADY STÁTNÍ POLITIKY LESNICTVÍ

Dlouhodobé cíle: Zachování lesa a lesní půdy pro budoucí generace

Opatření (s návazností na SCLLD):

- Podporovat trvale udržitelné hospodaření v lesích, při omezení administrativních zásahů státu na nevyhnutelné minimum, při motivačním působení na podporu veřejných zájmů a při zvyšování odpovědnosti vlastníků lesů za svůj majetek

Dlouhodobé cíle: Zvyšování biodiverzity v lesních ekosystémech, jejich celistvosti a ekologické stability

Opatření (s návazností na SCLLD):

- Podporovat hospodaření v lese s cílem zachovat a zvyšovat biologickou rozmanitost zejména tak, aby se lesní porost blížil přirozené skladbě lesa a byly v něm stanovištně přirozené druhy.
- Podporovat přírodě blízké způsoby hospodaření v lese včetně v minulosti tradičních způsobů hospodaření
- Podporovat zvyšování různorodosti druhové, věkové a prostorové struktury lesa pro zajištění dlouhodobé stability lesa, včetně zvyšování podílu listnatých dřevin v lesních porostech
- Přizpůsobit stavy zvěře stavu lesních ekosystémů tak, aby množství škod působených zvěří v lesích bylo dále omezeno

Dlouhodobé cíle: Udržení a posílení významu lesa a lesního hospodářství pro rozvoj venkova

Opatření (s návazností na SCLLD):

- Zachovat volnou přístupnost lesů každému na vlastní nebezpečí spojenou s právem sbírat pro vlastní potřebu lesní plody, jezdit na kole, saních, lyžích a motorových i nemotorových invalidních vozících po lesních cestách a značených trasách
- Podporovat používání dřeva jako obnovitelné a ekologicky čisté suroviny

Návaznost na SCLLD MAS Pobeskydí

Priorita: Zemědělství a lesnictví

Specifický cíl: Vytvořit příležitosti pro zvýšení konkurenceschopnosti místního zemědělství a lesnictví.

Opatření:

- Lesnictví

Priorita: Obnovitelné zdroje energie a šetrné nakládání se zdroji

Specifický cíl: Zlepšit příležitosti pro širší využití obnovitelných zdrojů energií a pro šetrné nakládání se zdroji

Opatření:

- Obnovitelné zdroje energie

Priorita: Kulturní krajina a příroda

Specifický cíl: Vytvořit příležitosti pro obnovení a využití tradiční kulturní krajiny

Opatření:

- Péče o krajinu a přírodní dědictví

NÁRODNÍ STRATEGIE PODPORUJÍCÍ POZITIVNÍ STÁRNUTÍ PRO OBDOBÍ LET 2013 AŽ 2017

Priorita: Celoživotní učení

Cíle (s návazností na SCLLD):

- Zefektivnit systém dalšího vzdělávání ve vazbě na trh práce a posílit spolupráci a koordinaci za účelem rozvoje konceptu celoživotního učení do všech oblastí společnosti
- Využít celoživotních zkušeností starších občanů a nabídnout jim možnost dalšího pracovního uplatnění skrze rekvalifikace odrážející jejich potenciál
- Rozvíjet univerzity třetího věku a další vzdělávací aktivity pro seniory s důrazem na zajištění dostupnosti i v menších městech a obcích

Priorita: Zaměstnávání starších osob a seniorů

Cíle (s návazností na SCLLD):

- Podpořit zájem nezaměstnaných osob starších 50 let o nastartování vlastního podnikání a poskytnout jim potřebnou pomoc a podporu
- Nastavení spolupráce mezi klíčovými aktéry na trhu práce

Priorita: Dobrovolnictví a mezigenerační spolupráce

Cíle (s návazností na SCLLD):

- Zvyšovat úctu ke stáří, dialog a spolupráci mezi studenty a seniory na základních a středních školách
- Rozvíjet podmínky pro mezigenerační setkávání a spolupráci
- Rozvoj dobrovolnictví skrze schválení nového zákona o dobrovolnické službě a podporu dobrovolných činností

Priorita: Kvalitní prostředí pro život seniorů

Cíle (s návazností na SCLLD):

- Zapojení seniorů do diskuze nad důležitými opatřeními týkající se života obyvatel na místní a krajské úrovni
- Přispět ke zvýšení bezbariérovosti a dostupnosti veřejné dopravy jakožto zásadní podmínky pro aktivní stárnutí a zapojení seniorů do společnosti
- Akcentovat populační stárnutí v bytové politice s ohledem na měnící se potřeby starších občanů a jejich heterogenitu
- Aktivní zapojení obcí do problematiky seniorského bydlení
- Omezení samoty a sociálního vyloučení seniorů, jako jedné z hlavních příčin zhoršování zdravotního stavu seniorů

- Podpora rozvoje nových typologických forem bydlení pro seniory reagujících na aktuální společenskou potřebu

Priorita: Zdravé stárnutí

Cíle (s návazností na SCLLD):

- Zvýšit informovanost o významu zdravého životního stylu a prevence nemoci mezi všemi věkovými skupinami s důrazem na starší občany tak, aby mohli na základě znalostí a informací rozhodovat o svém životě
- Podporovat a aktivizovat obce a regiony v rozvíjení zdravého prostředí, které je přátelské všem generacím.

Priorita: Péče o seniory

Cíle (s návazností na SCLLD):

- Zajistit poskytování dlouhodobé péče s ohledem na zajištění kontinuity a místní i časové dostupnosti
- Zajistit poskytování dlouhodobé péče s ohledem na zajištění kontinuity a místní i časové dostupnosti
- Zlepšit podmínky pro pečující rodinné příslušníky a motivovat je k účasti na péči o své starší rodiče
- Rozvoj sociální práce na obcích se zvláštním důrazem na venkovské oblasti, ve kterých hrozí riziko sociálního vyloučení starších osob a seniorů

Návaznost na SCLLD MAS Pobeskydí

Priorita: Zaměstnanost

Specifický cíl: Zlepšit příležitosti pro zvýšení zaměstnanosti a uplatnění zejména znevýhodněných skupin uchazečů a zájemců o zaměstnání na trhu práce

Opatření:

- Pomoc pro uchazeče a zájemce o zaměstnání
- Získávání pracovních návyků a zkušenosti
- Sladování rodinného a profesního života

Priorita: Podnikatelské prostředí

Specifický cíl: Zlepšit podnikatelské prostředí

Opatření:

- Poradenství a služby pro podnikatele

Priorita: Pomoc a péče pro potřebné

Specifický cíl: Zlepšit příležitosti pro začlenění sociálně vyloučených nebo sociálním vyloučením ohrožených osob a skupin osob

Opatření:

- Prevence a řešení sociálního vyloučení
- Péče o soby se sníženou soběstačností a hendikepem
- Bydlení pro potřebné
- Infrastruktura sociálních služeb a začleňování

Priorita: Chuť bavit se a poznávat

Specifický cíl: Rozšířit a zkvalitnit nabídku volnočasových a vzdělávacích aktivit pro veřejnost

Opatření:

- Aktivní stárnutí
- Pospolitost a lokální identita
- Obnova rodiny

Priorita: Kulturní krajina a příroda

Specifický cíl: Vytvořit příležitosti pro obnovení a využití tradiční kulturní krajiny

Opatření:

- Intravilány a veřejná prostranství

Priorita: Zapojování veřejnosti a partnerství

Specifický cíl: Zlepšit příležitosti pro šíření praxe zapojování veřejnosti a partnerství

Opatření:

- Komunitní plánování a partnerství
- Dobrovolnictví a dobročinnost

NÁRODNÍ STRATEGIE ROZVOJE SOCIÁLNÍCH SLUŽEB NA ROK 2015

Oblast dostupnosti sociálních služeb

Cíl (s návazností na SCLLD):

- Zajistit jednotný způsob plánování sociálních služeb v souladu s principem subsidiarity, tzn. nejbližší tam, kde se sociální pomoc odehrává
- Poskytování sociálních služeb je indikováno na základě posuzování potřeb a zdrojů osob v nepříznivé sociální situaci s využitím multidisciplinárního přístupu

Oblast kvality sociálních služeb

Cíl (s návazností na SCLLD):

- Rozšíření procesů deinstitucionalizace a humanizace poskytovaných služeb sociální péče, a to ve prospěch poskytování komunitních sociálních služeb a s důrazem na řešení nepříznivé sociální situace dětí umístovaných v ústavních sociálních službách. Poskytování sociálních služeb je indikováno na základě posuzování potřeb a zdrojů osob.

Oblast profesionality v sociálních službách a jejich správa

Cíl (s návazností na SCLLD):

- Zajištění provázanosti intervencí aktérů sociální pomoci v zájmu posílení procesu sociálního začleňování uživatelů sociálních služeb. Návaznost na SCLLD MAS Pobeskydí

Návaznost na SCLLD MAS Pobeskydí

Priorita: Pomoc a péče o potřebné

Specifický cíl: Zlepšit příležitosti pro začlenění sociálně vyloučených nebo sociálním vyloučením ohrožených osob a skupin osob.

Opatření:

- Prevence a řešení sociálního vyloučení
- Péče o soby se sníženou soběstačností a hendikepem
- Bydlení pro potřebné
- Infrastruktura sociálních služeb a začleňování

Priorita: Samospráva a řízení rozvoje území

Specifický cíl: Zefektivnit samosprávu a řízení rozvoje území.

Opatření:

- Integrované plánování

STRATEGICKÝ RÁMEC ROZVOJE VEŘEJNÉ SPRÁVY ČESKÉ REPUBLIKY PRO OBDOBÍ 2014–2020

Strategický cíl: Modernizace veřejné správy

Specifické cíle (s návazností na SCLLD):

- Využívání prvků procesního řízení a zavedení standardů vybraných agend
- Rozšíření metod kvality ve veřejné správě

Strategický cíl: Zvýšení dostupnosti a transparentnosti veřejné správy prostřednictvím nástrojů eGovernmentu

Specifické cíle (s návazností na SCLLD):

- dobudování informačních a komunikačních systémů veřejné správy

Návaznost na SCLLD MAS Pobeskydí

Priorita: Samospráva a řízení rozvoje území

Specifický cíl: Zefektivnit samosprávu a řízení rozvoje území.

Opatření:

- Obce a obecní úřady

STRATEGICKÝ RÁMEC ROZVOJE VEŘEJNÉ SPRÁVY ČESKÉ REPUBLIKY PRO OBDOBÍ 2014–2020

Strategický cíl: Modernizace veřejné správy

Specifické cíle (s návazností na SCLLD):

- Využívání prvků procesního řízení a zavedení standardů vybraných agend
- Rozšíření metod kvality ve veřejné správě

Strategický cíl: Zvýšení dostupnosti a transparentnosti veřejné správy prostřednictvím nástrojů eGovernmentu

Specifické cíle (s návazností na SCLLD):

- dobudování informačních a komunikačních systémů veřejné správy

Návaznost na SCLLD MAS Pobeskydí

Priorita: Samospráva a řízení rozvoje území

Specifický cíl: Zefektivnit samosprávu a řízení rozvoje území.

Opatření:

- Obce a obecní úřady

PŘÍLOHA Č. 8: FINANČNÍ PLÁN A INDIKÁTORY PRO PROGRAMOVÉ RÁMCE

Obsahem této přílohy je finanční plán a indikátory navazující na akční plán a programové rámce.

Finanční plán je vypracován pro finanční prostředky vykazované jako způsobilé (nezpůsobilé není potřeba vykazovat) a obsahuje souhrnný objem finančních prostředků, o něžž bude žádáno prostřednictvím integrovaných projektů. Na úrovni opatření případně fiche programových rámců jsou vždy stanoveny alespoň jeden indikátor výstupu a jeden indikátor výsledku. Hodnoty jsou stanoveny pro výchozí a cílový stav (k 31. 12. 2023). U vybraných indikátorů (určených v příslušných programových dokumentech) jsou stanoveny milníky k 31. 12. 2018.

e) Financování podle jednotlivých specifických cílů a opatření SCLLD v jednotlivých letech

Souhrn za celé období												
Specifický cíl SCLLD	Opatření SCLLD	Podopatření SCLLD	IDENTIFIKACE programu				PLÁN FINANCOVÁNÍ (způsobilé výdaje v tis. Kč)					Nezpůsobilé výdaje (v tis. Kč)
			Program	Prioritní osa OP / Priorita Unie	Investiční prioritní op / Prioritní oblast	Specifický cíl OP/Operace PRV	Celkové způsobilé výdaje (CZV)	Z toho podpora		Z toho vlastní zdroje příjemce		
								Příspěvek Unie (a)	Národní veřejné zdroje (SR, SF) (b)	Národní veřejné zdroje (kraj, obec, jiné) (c)	Národní soukromé zdroje (d)	
SC 1.3	Fiche č. 3: Místní nezemědělská produkce	Fiche č. 3: Místní nezemědělská produkce	PRV	6	6b	19.2.1	14502,00	10876,50	3625,50	0,00	0,00	0,00
SC 1.4	Fiche č. 2: Zemědělské produkty	Fiche č. 2: Zemědělské produkty	PRV	6	6b	19.2.1	5000,00	3750,00	1250,00	0,00	0,00	0,00
	Fiche č. 1: Investice do zemědělství	Fiche č. 1: Investice do zemědělství	PRV	6	6b	19.2.1	12000,00	9000,00	3000,00	0,00	0,00	0,00
	Fiche č. 4: Investice do lesnictví	Fiche č. 4: Investice do lesnictví	PRV	6	6b	19.2.1	2000,00	1500,00	500,00	0,00	0,00	0,00
SC 4.4	Fiche č. 5 Spolupráce v rámci iniciativy LEADER	Fiche č. 5: Spolupráce v rámci iniciativy LEADER	PRV	6	6b	19.3.1	1997,50	1198,50	399,50	0,00	399,50	0,00
SC 1.1	Přístup k zaměstnání	Přístup k zaměstnání	OP ZAM	2	3	2.3.1	1987,00	1688,95	273,21	24,84	0,00	0,00
SC 2.1	Prevence a řešení sociálního vyloučení	Prevence a řešení sociálního vyloučení	OP ZAM	2	3	2.3.1	11000,00	9350,00	1512,50	137,50	0,00	0,00
	Infrastruktura sociálních služeb a začleňování	Infrastruktura sociálních služeb a začleňování	IROP	4	9d	4.1	10526,32	10000,00	0,00	526,32	0,00	0,00
SC 2.2	Vzdělávací infrastruktura	Vzdělávací infrastruktura	IROP	4	9d	4.1	21446,32	20374,00	0,00	1072,32	0,00	0,00
SC 3.4	Udržitelná a bezpečná doprava	Udržitelná a bezpečná doprava	IROP	4	9d	4.1	63157,89	60000,00	0,00	3157,89	0,00	0,00
SC 3.5	Prevence invazních druhů	Prevence invazních druhů	OP ŽP	4	1	4.2	2049,42	1742,00	0,00	0,00	307,42	0,00

2019

Specifický cíl SCLLD	Opatření SCLLD	Podopatření SCLLD	IDENTIFIKACE programu				PLÁN FINANCOVÁNÍ (způsobilé výdaje v tis. Kč)						Nezpůsobilé výdaje (v tis. Kč)
			Program	Prioritní osa OP / Priorita Unie	Investiční prioritní oblast OP / Prioritní oblast	Specifický cíl OP/Operace PRV	Celkové způsobilé výdaje (CZV)	Z toho podpora		Z toho vlastní zdroje příjemce			
								Příspěvek Unie (a)	Národní veřejné zdroje (SR, SF) (b)	Národní veřejné zdroje (kraj, obec, jiné) (c)	Národní soukromé zdroje (d)		
SC 1.3	Fiche č. 3: Místní nezemědělská produkce	Fiche č. 3: Místní nezemědělská produkce	PRV	6	6b	19.2.1	4002,00	3001,50	1000,50	0,00	0,00	0,00	
SC 1.4	Fiche č. 2: Zemědělské produkty	Fiche č. 2: Zemědělské produkty	PRV	6	6b	19.2.1	1500,00	1125,00	375,00	0,00	0,00	0,00	
	Fiche č. 1: Investice do zemědělství	Fiche č. 1: Investice do zemědělství	PRV	6	6b	19.2.1	4000,00	3000,00	1000,00	0,00	0,00	0,00	
	Fiche č. 4: Investice do lesnictví	Fiche č. 4: Investice do lesnictví	PRV	6	6b	19.2.1	500,00	375,00	125,00	0,00	0,00	0,00	
SC 4.4	Fiche č. 5: Spolupráce v rámci iniciativy LEADER	Fiche č. 5: Spolupráce v rámci iniciativy LEADER	PRV	6	6b	19.3.1	375,00	225,00	75,00	0,00	75,00	0,00	
SC 1.1	Přístup k zaměstnání	Přístup k zaměstnání	OP ZAM	2	3	2.3.1	660,00	561,00	90,75	8,25	0,00	0,00	
SC 2.1	Prevence a řešení sociálního vyloučení	Prevence a řešení sociálního vyloučení	OP ZAM	2	3	2.3.1	3400,00	2890,00	467,50	42,50	0,00	0,00	
SC 2.1	Infrastruktura sociálních služeb a začleňování	Infrastruktura sociálních služeb a začleňování	IROP	4	9d	4.1	1473,68	1400,00	0,00	73,68	0,00	0,00	
SC 2.2	Vzdělávací infrastruktura	Vzdělávací infrastruktura	IROP	4	9d	4.1	5107,75	4852,36	0,00	255,39	0,00	0,00	
SC 3.4	Udržitelná a bezpečná doprava	Udržitelná a bezpečná doprava	IROP	4	9d	4.1	6736,84	6400,00	0,00	336,84	0,00	0,00	
SC 3.5	Prevence invazních druhů	Prevence invazních druhů	OP ŽP	4	1	4.2	520,00	442,00	0,00	0,00	78,00	0,00	

2020

Specifický cíl SCLLD	Opatření SCLLD	Podopatření SCLLD	IDENTIFIKACE programu				PLÁN FINANCOVÁNÍ (způsobilé výdaje v tis. Kč)					Nezpůsobilé výdaje (v tis. Kč)
			Program	Prioritní osa OP / Priorita Unie	Investiční priorita OP / Prioritní oblast	Specifický cíl OP/Operace PRV	Celkové způsobilé výdaje (CZV)	Z toho podpora		Z toho vlastní zdroje příjemce		
								Příspěvek Unie (a)	Národní veřejné zdroje (SR, SF) (b)	Národní veřejné zdroje (kraj, obec, jiné) (c)	Národní soukromé zdroje (d)	
SC 1.3	Fiche č. 3: Místní nezemědělská produkce	Fiche č. 3: Místní nezemědělská produkce	PRV	6	6b	19.2.1	2000,00	1500,00	500,00	0,00	0,00	0,00
SC 1.4	Fiche č. 2: Zemědělské produkty	Fiche č. 2: Zemědělské produkty	PRV	6	6b	19.2.1	1000,00	750,00	250,00	0,00	0,00	0,00
	Fiche č. 1: Investice do zemědělství	Fiche č. 1: Investice do zemědělství	PRV	6	6b	19.2.1	2000,00	1500,00	500,00	0,00	0,00	0,00
	Fiche č. 4: Investice do lesnictví	Fiche č. 4: Investice do lesnictví	PRV	6	6b	19.2.1	500,00	375,00	125,00	0,00	0,00	0,00
SC 4.4	Fiche č. 5: Spolupráce v rámci iniciativy LEADER	Fiche č. 5: Spolupráce v rámci iniciativy LEADER	PRV	6	6b	19.3.1	375,00	225,00	75,00	0,00	75,00	0,00
SC 1.1	Přístup k zaměstnání	Přístup k zaměstnání	OP ZAM	2	3	2.3.1	727,00	617,95	99,96	9,09	0,00	0,00
SC 2.1	Prevence a řešení sociálního vyloučení	Prevence a řešení sociálního vyloučení	OP ZAM	2	3	2.3.1	3560,00	3026,00	489,50	44,50	0,00	0,00
SC 2.1	Infrastruktura sociálních služeb a začleňování	Infrastruktura sociálních služeb a začleňování	IROP	4	9d	4.1	1502,11	1427,00	0,00	75,11	0,00	0,00
SC 2.2	Vzdělávací infrastruktura	Vzdělávací infrastruktura	IROP	4	9d	4.1	4113,02	3907,37	0,00	205,65	0,00	0,00
SC 3.4	Udržitelná a bezpečná doprava	Udržitelná a bezpečná doprava	IROP	4	9d	4.1	7960,00	7562,00	0,00	398,00	0,00	0,00
SC 3.5	Prevence invazních druhů	Prevence invazních druhů	OP ŽP	4	1	4.2	520,00	442,00	0,00	0,00	78,00	0,00

2021													
Specifický cíl SCLLD	Opatření SCLLD	Podopatření SCLLD	IDENTIFIKACE programu				PLÁN FINANCOVÁNÍ (způsobilé výdaje v tis. Kč)					Nezpůsobilé výdaje (v tis. Kč)	
			Program	Prioritní osa OP / Priorita Unie	Investiční priorita OP / Prioritní oblast	Specifický cíl OP/Operace PRV	Celkové způsobilé výdaje (CZV)	Z toho podpora		Z toho vlastní zdroje příjemce			
								Příspěvek Unie (a)	Národní veřejné zdroje (SR, SF) (b)	Národní veřejné zdroje (kraj, obec, jiné) (c)	Národní soukromé zdroje (d)		
SC 1.3	Fiche č. 3: Místní nezemědělská produkce	Fiche č. 3: Místní nezemědělská produkce	PRV	6	6b	19.2.1	0,00	0,00	0,00	0,00	0,00	0,00	
SC 1.4	Fiche č. 2: Zemědělské produkty	Fiche č. 2: Zemědělské produkty	PRV	6	6b	19.2.1	0,00	0,00	0,00	0,00	0,00	0,00	
	Fiche č. 1: Investice do zemědělství	Fiche č. 1: Investice do zemědělství	PRV	6	6b	19.2.1	0,00	0,00	0,00	0,00	0,00	0,00	
	Fiche č. 4: Investice do lesnictví	Fiche č. 4: Investice do lesnictví	PRV	6	6b	19.2.1	0,00	0,00	0,00	0,00	0,00	0,00	
SC 4.4	Fiche č. 5: Spolupráce v rámci iniciativy LEADER	Fiche č. 5: Spolupráce v rámci iniciativy LEADER	PRV	6	6b	19.3.1	375,00	225,00	75,00	0,00	75,00	0,00	
SC 1.1	Přístup k zaměstnání	Přístup k zaměstnání	OP ZAM	2	3	2.3.1	0,00	0,00	0,00	0,00	0,00	0,00	
SC 2.1	Prevence a řešení sociálního vyloučení	Prevence a řešení sociálního vyloučení	OP ZAM	2	3	2.3.1	860,00	731,00	118,25	10,75	0,00	0,00	
SC 2.1	Infrastruktura sociálních služeb a začleňování	Infrastruktura sociálních služeb a začleňování	IROP	4	9d	4.1	1532,63	1456,00	0,00	76,63	0,00	0,00	
SC 2.2	Vzdělávací infrastruktura	Vzdělávací infrastruktura	IROP	4	9d	4.1	3122,58	2966,45	0,00	156,13	0,00	0,00	
SC 3.4	Udržitelná a bezpečná doprava	Udržitelná a bezpečná doprava	IROP	4	9d	4.1	9195,79	8736,00	0,00	459,79	0,00	0,00	
SC 3.5	Prevence invazních druhů	Prevence invazních druhů	OP ŽP	4	1	4.2	520,00	442,00	0,00	0,00	78,00	0,00	

2022													
Specifický cíl SCLLD	Opatření SCLLD	Podopatření SCLLD	IDENTIFIKACE programu				PLÁN FINANCOVÁNÍ (způsobilé výdaje v tis. Kč)					Nezpůsobilé výdaje (v tis. Kč)	
			Program	Prioritní osa OP / Priorita Unie	Investiční priorita OP / Prioritní oblast	Specifický cíl OP/Operace PRV	Celkové způsobilé výdaje (CZV)	Z toho podpora		Z toho vlastní zdroje příjemce			
								Příspěvek Unie (a)	Národní veřejné zdroje (SR, SF) (b)	Národní veřejné zdroje (kraj, obec, jiné) (c)	Národní soukromé zdroje (d)		
SC 1.3	Fiche č. 3: Místní nezemědělská produkce	Fiche č. 3: Místní nezemědělská produkce	PRV	6	6b	19.2.1	0,00	0,00	0,00	0,00	0,00	0,00	
SC 1.4	Fiche č. 2: Zemědělské produkty	Fiche č. 2: Zemědělské produkty	PRV	6	6b	19.2.1	0,00	0,00	0,00	0,00	0,00	0,00	
	Fiche č. 1: Investice do zemědělství	Fiche č. 1: Investice do zemědělství	PRV	6	6b	19.2.1	0,00	0,00	0,00	0,00	0,00	0,00	
	Fiche č. 4: Investice do lesnictví	Fiche č. 4: Investice do lesnictví	PRV	6	6b	19.2.1	0,00	0,00	0,00	0,00	0,00	0,00	
SC 4.4	Fiche č. 5: Spolupráce v rámci iniciativy LEADER	Fiche č. 5: Spolupráce v rámci iniciativy LEADER	PRV	6	6b	19.3.1	122,50	73,50	24,50	0,00	24,50	0,00	
SC 1.1	Přístup k zaměstnání	Přístup k zaměstnání	OP ZAM	2	3	2.3.1	0,00	0,00	0,00	0,00	0,00	0,00	
SC 2.1	Prevence a řešení sociálního vyloučení	Prevence a řešení sociálního vyloučení	OP ZAM	2	3	2.3.1	680,00	578,00	93,50	8,50	0,00	0,00	
SC 2.1	Infrastruktura sociálních služeb a začleňování	Infrastruktura sociálních služeb a začleňování	IROP	4	9d	4.1	1563,16	1485,00	0,00	78,16	0,00	0,00	
SC 2.2	Vzdělávací infrastruktura	Vzdělávací infrastruktura	IROP	4	9d	4.1	3184,78	3025,54	0,00	159,24	0,00	0,00	
SC 3.4	Udržitelná a bezpečná doprava	Udržitelná a bezpečná doprava	IROP	4	9d	4.1	9378,95	8910,00	0,00	468,95	0,00	0,00	
SC 3.5	Prevence invazních druhů	Prevence invazních druhů	OP ŽP	4	1	4.2	489,42	416,00	0,00	0,00	73,42	0,00	

2023												
Specifický cíl SCLLD	Opatření SCLLD	Podopatření SCLLD	IDENTIFIKACE programu				PLÁN FINANCOVÁNÍ (způsobilé výdaje v tis. Kč)					Nezpůsobilé výdaje (v tis. Kč)
			Program	Prioritní osa OP / Priorita Unie	Investiční priorita OP / Prioritní oblast	Specifický cíl OP/Operace PRV	Celkové způsobilé výdaje (CZV)	Z toho podpora		Z toho vlastní zdroje příjemce		
								Příspěvek Unie (a)	Národní veřejné zdroje (SR, SF) (b)	Národní veřejné zdroje (kraj, obec, jiné) (c)	Národní soukromé zdroje (d)	
SC 1.3	Fiche č. 3: Místní nezemědělská produkce	Fiche č. 3: Místní nezemědělská produkce	PRV	6	6b	19.2.1	0,00	0,00	0,00	0,00	0,00	0,00
SC 1.4	Fiche č. 2: Zemědělské produkty	Fiche č. 2: Zemědělské produkty	PRV	6	6b	19.2.1	0,00	0,00	0,00	0,00	0,00	0,00
	Fiche č. 1: Investice do zemědělství	Fiche č. 1: Investice do zemědělství	PRV	6	6b	19.2.1	0,00	0,00	0,00	0,00	0,00	0,00
	Fiche č. 4: Investice do lesnictví	Fiche č. 4: Investice do lesnictví	PRV	6	6b	19.2.1	0,00	0,00	0,00	0,00	0,00	0,00
SC 4.4	Fiche č. 5: Spolupráce v rámci iniciativy LEADER	Fiche č. 5: Spolupráce v rámci iniciativy LEADER	PRV	6	6b	19.3.1	0,00	0,00	0,00	0,00	0,00	0,00
SC 1.1	Přístup k zaměstnání	Přístup k zaměstnání	OP ZAM	2	3	2.3.1	0,00	0,00	0,00	0,00	0,00	0,00
SC 2.1	Prevence a řešení sociálního vyloučení	Prevence a řešení sociálního vyloučení	OP ZAM	2	3	2.3.1	0,00	0,00	0,00	0,00	0,00	0,00
SC 2.1	Infrastruktura sociálních služeb a začleňování	Infrastruktura sociálních služeb a začleňování	IROP	4	9d	4.1	1594,74	1515,00	0,00	79,74	0,00	0,00
SC 2.2	Vzdělávací infrastruktura	Vzdělávací infrastruktura	IROP	4	9d	4.1	3249,11	3086,66	0,00	162,45	0,00	0,00
SC 3.4	Udržitelná a bezpečná doprava	Udržitelná a bezpečná doprava	IROP	4	9d	4.1	9568,42	9090,00	0,00	478,42	0,00	0,00
SC 3.5	Prevence invazních druhů	Prevence invazních druhů	OP ŽP	4	1	4.2	0,00	0,00	0,00	0,00	0,00	0,00

Poznámky: Na základě šetření v území je výpočet u OP Zaměstnanost založen na projeveném zájmu aktérů, kdy se očekává, že 3/4 výdajů projektů budou realizovány NNO (spolufinacování: Státní rozpočet 15 %, žadatel 0 %) a 1/4 obcemi, svazky obcí nebo organizacemi zřízenými obcemi (spolufinacování: Státní rozpočet 10 %, žadatel 5 %). Průzkum absorpční kapacity neprokázal zájem ze strany soukromých podnikatelských subjektů (OSVČ, obchodních korporací).

2019

Programový rámec	Prioritní osa OP / Priorita Unie	Investiční priorita OP / Prioritní oblast	Specifický cíl OP / Operace PRV	PLÁN FINANCOVÁNÍ (způsobilé výdaje v tis. Kč)					Nezpůsobilé výdaje (v tis. Kč)
				Celkové způsobilé výdaje (CZV)	Z toho podpora		Z toho vlastní zdroje příjemce		
					Příspěvek Unie (a)	Národní veřejné zdroje (SR, SF) (b)	Národní veřejné zdroje (kraj, obec, jiné) (c)	Národní soukromé zdroje (d)	
PR IROP	4	9d	4.1	13 318,27	12 652,36	0,00	665,91	0,00	0,00
PR ZAM	2	3	2.3.1	4 060,00	3 451,00	558,25	50,75	0,00	0,00
PR PRV	6	6b	19.2.1	10 002,00	7 501,50	2 500,50	0,00	0,00	0,00
			19.3.1	375,00	225,00	75,00	0,00	75,00	0,00
PR ŽP	4	1	4.2	520,00	442,00	0,00	0,00	78,00	0,00

2020

Programový rámec	Prioritní osa OP / Priorita Unie	Investiční priorita OP / Prioritní oblast	Specifický cíl OP / Operace PRV	PLÁN FINANCOVÁNÍ (způsobilé výdaje v tis. Kč)					Nezpůsobilé výdaje (v tis. Kč)
				Celkové způsobilé výdaje (CZV)	Z toho podpora		Z toho vlastní zdroje příjemce		
					Příspěvek Unie (a)	Národní veřejné zdroje (SR, SF) (b)	Národní veřejné zdroje (kraj, obec, jiné) (c)	Národní soukromé zdroje (d)	
PR IROP	4	9d	4.1	13 575,13	12 896,37	0,00	678,76	0,00	0,00
PR ZAM	2	3	2.3.1	4 287,00	3 643,95	589,46	53,59	0,00	0,00
PR PRV	6	6b	19.2.1	5 500,00	4 125,00	1 375,00	0,00	0,00	0,00
			19.3.1	375,00	225,00	75,00	0,00	75,00	0,00
PR ŽP	4	1	4.2	520,00	442,00	0,00	0,00	78,00	0,00

2021

Programový rámec	Prioritní osa OP / Priorita Unie	Investiční priorita OP / Prioritní oblast	Specifický cíl OP / Operace PRV	PLÁN FINANCOVÁNÍ (způsobilé výdaje v tis. Kč)					Nezpůsobilé výdaje (v tis. Kč)
				Celkové způsobilé výdaje (CZV)	Z toho podpora		Z toho vlastní zdroje příjemce		
					Příspěvek Unie (a)	Národní veřejné zdroje (SR, SF) (b)	Národní veřejné zdroje (kraj, obec, jiné) (c)	Národní soukromé zdroje (d)	
PR IROP	4	9d	4.1	13 851,00	13 158,45	0,00	692,55	0,00	0,00
PR ZAM	2	3	2.3.1	860,00	731,00	118,25	10,75	0,00	0,00
PR PRV	6	6b	19.2.1	0,00	0,00	0,00	0,00	0,00	0,00
			19.3.1	375,00	225,00	75,00	0,00	75,00	0,00
PR ŽP	4	1	4.2	520,00	442,00	0,00	0,00	78,00	0,00

2022

Programový rámec	Prioritní osa OP / Priorita Unie	Investiční priorita OP / Prioritní oblast	Specifický cíl OP / Operace PRV	PLÁN FINANCOVÁNÍ (způsobilé výdaje v tis. Kč)					Nezpůsobilé výdaje (v tis. Kč)
				Celkové způsobilé výdaje (CZV)	Z toho podpora		Z toho vlastní zdroje příjemce		
					Příspěvek Unie (a)	Národní veřejné zdroje (SR, SF) (b)	Národní veřejné zdroje (kraj, obec, jiné) (c)	Národní soukromé zdroje (d)	
PR IROP	4	9d	4.1	14 126,89	13 420,54	0,00	706,35	0,00	0,00
PR ZAM	2	3	2.3.1	680,00	578,00	93,50	8,50	0,00	0,00
PR PRV	6	6b	19.2.1	0,00	0,00	0,00	0,00	0,00	0,00
			19.3.1	122,50	73,50	24,50	0,00	24,50	0,00
PR ŽP	4	1	4.2	489,42	416,00	0,00	0,00	73,42	0,00

Indikátory podle jednotlivých specifických cílů a opatření SCLLD

Specifický cíl CLLD	Opatření CLLD	IDENTIFIKACE programu				Identifikace indikátorů				Hodnoty indikátorů					Odůvodnění jakým způsobem byly hodnoty stanoveny
		Program	Prioritní osa OP / Priorita únie	Investiční prioritní OP / Prioritní oblast	Specifický cíl OP / operace PRV	Kód NČI2014+	Název indikátoru	Měrná jednotka	Typ indikátoru (výstup/ výsledek)	Výchozí hodnota	Datum výchozí hodnoty	Cílová hodnota	Datum cílové hodnoty	Milník 31. 12. 2018 (je-li RO vyžadován)	
SC 1.3	Fiche č. 3: Místní nezemědělská produkce	PRV	6	6b	19.2.1	93701	Počet podpořených podniků/příjemců	Podniky	Výstup	0	1.1.2015	4	31.12.2023	1	Porovnáním v regionu požadovaného stavu s možnostmi financování prostřednictvím programového rámce PRV
		PRV	6	6b	19.2.1	94800	Pracovní místa vytvořená v rámci podpořených projektů (Leader)	FTE	Výsledek	0	1.1.2015	3	31.12.2023	1	Porovnáním v regionu požadovaného stavu s možnostmi financování prostřednictvím programového rámce PRV
SC 1.4	Fiche č. 2: Zemědělské produkty	PRV	6	6b	19.2.1	93701	Počet podpořených podniků/odpíjemců	Podniky	Výstup	0	1.1.2015	2	31.12.2023	1	Porovnáním v regionu požadovaného stavu s možnostmi financování prostřednictvím programového rámce PRV
		PRV	6	6b	19.2.1	94800	Pracovní místa vytvořená v rámci podpořených projektů (Leader)	FTE	Výsledek	0	1.1.2015	1	31.12.2023	0	Porovnáním v regionu požadovaného stavu s možnostmi financování prostřednictvím programového rámce PRV
	Fiche č. 1: Investice do zemědělství	PRV	6	6b	19.2.1	93701	Počet podpořených podniků/odpíjemců	Podniky	Výstup	0	1.1.2015	3	31.12.2023	1	Porovnáním v regionu požadovaného stavu s možnostmi financování prostřednictvím programového rámce PRV
		PRV	6	6b	19.2.1	94800	Pracovní místa vytvořená v rámci podpořených projektů (Leader)	FTE	Výsledek	0	1.1.2015	1	31.12.2023	0	Porovnáním v regionu požadovaného stavu s možnostmi financování prostřednictvím programového rámce PRV
	Fiche č. 4: Investice do lesnictví	PRV	6	6b	19.2.1	93701	Počet podpořených podniků/příjemců	Podniky	Výstup	0	1.1.2015	2	31.12.2023	1	Porovnáním v regionu požadovaného stavu s možnostmi financování prostřednictvím programového rámce PRV
		PRV	6	6b	19.2.1	94800	Pracovní místa vytvořená v rámci podpořených projektů (Leader)	FTE	Výsledek	0	1.1.2015	1	31.12.2023	0	Porovnáním v regionu požadovaného stavu s možnostmi financování prostřednictvím programového rámce PRV
SC 4.4	Fiche č. 5: Spolupráce v rámci iniciativy LEADER	PRV	6	6b	19.3.1	92501	Celkové veřejné výdaje (EUR)	EUR	Výstup	0	1.1.2015	59080	1.1.2023	0	Porovnáním plánovaných projektů spolupráce v rámci iniciativy LEADER s možnostmi financování prostřednictvím programového rámce PRV (disponibilní alokace). Částka vychází z finančního plánu výše podpory 1 598 000 Kč.
SC 1.1	Přístup k zaměstnání	OP ZAM	2	3	2.3.1	62600	Účastníci, kteří získali kvalifikaci po ukončení své účasti	Osoby	Výsledek	0	22.12.2015	8	31.12.2023	0	Výše indikátoru je určena na základě kvalifikovaného odhadu vycházející z konzultací s NNO, obcemi, zástupci Úřadu práce a jejich zkušenosti s obdobně zaměřenými projekty, zásobníku projektů, analýzy potřeb v území a struktury nezaměstnaných. Dle zkušenosti výše uvedených subjektů s obdobně zaměřenými projekty a s ohledem na vyšší alokace se předpokládá, že min. 50 % účastníků úspěšně absoluuje rekvalifikační kurzy (průměrná cena 15-20 tis. Kč).
		OP ZAM	2	3	2.3.1	62700	Účastníci zaměstnaní po ukončení své účasti, včetně OSVČ	Osoby	Výsledek	0	22.12.2015	5	31.12.2023	0	Výše indikátoru je určena na základě kvalifikovaného odhadu vycházející z konzultací s NNO, obcemi, zástupci Úřadu práce a zejména jejich zkušenosti s obdobně zaměřenými projekty a dále zásobníku projektů, analýzy potřeb v území a struktury nezaměstnaných. Dle zkušenosti výše uvedených subjektů s obdobně zaměřenými projekty je počítáno s průměrnou úspěšností zaměstnání účastníka po ukončení své účasti (vč. OSVČ) cca 1/3.
		OP ZAM	2	3	2.3.1	62800	Znevýhodnění účastníci, kteří po ukončení své účasti hledají zaměstnání, jsou v procesu vzdělávání/ odborné přípravy, rozšiřují si kvalifikaci nebo jsou zaměstnaní, a to i OSVČ	Osoby	Výsledek	0	22.12.2015	10	31.12.2023	0	Výše indikátoru je určena na základě kvalifikovaného odhadu vycházející z konzultací s NNO, obcemi, zástupci Úřadu práce a zejména jejich zkušenosti s obdobně zaměřenými projekty a dále zásobníku projektů, analýzy potřeb v území a struktury nezaměstnaných. Dle zkušenosti výše uvedených subjektů s obdobně zaměřenými projekty, struktury nezaměstnaných a definici znevýhodněných účastníků se předpokládá vysoký podíl této cílové skupiny, kteří po ukončení své účasti hledají zaměstnání, jsou v procesu vzdělávání/odborné přípravy, rozšiřují si kvalifikaci nebo jsou zaměstnaní (vč. OSVČ). Podíl těchto znevýhodněných účastníků na celkovém počtu účastníků je odhadován na 2/3.
		OP ZAM	2	3	2.3.1	62900	Účastníci zaměstnaní 6 měsíců po ukončení své účasti, včetně OSVČ	Osoby	Výsledek	0	22.12.2015	4	31.12.2023	0	Výše indikátoru je určena na základě kvalifikovaného odhadu vycházející z konzultací s NNO, obcemi, zástupci Úřadu práce a zejména jejich zkušenosti s obdobně zaměřenými projekty a dále zásobníku projektů, analýzy potřeb v území a struktury nezaměstnaných. Dle zkušenosti výše uvedených subjektů s obdobně zaměřenými projekty činí úspěšnost zaměstnání účastníka na dobu 6 měsíců po ukončení své účasti (vč. OSVČ) cca 25 %.

		OP ZAM	2	3	2.3.1	63100	Účastníci ve věku nad 54 let zaměstnaní 6 měsíců po ukončení své účasti, včetně OSVČ	Osoby	Výsledek	0	22.12.2015	1	31.12.2023	0	Výše indikátoru je určena na základě kvalifikovaného odhadu vycházející z konzultací s NNO, obcemi, zástupci Úřadu práce a zejména jejich zkušenosti s obdobně zaměřenými projekty a dále zásobniku projektů, analýzy potřeb v území a struktury nezaměstnaných. Dle struktury nezaměstnaných a předběžných analýz projektů v zásobníku lze odhadovat, že skupina účastníků ve věku 54 let představuje cca 30 %. Dále je do výpočtu indikátoru zahrnuta nižší uplatnitelnost osob ve věku nad 54 let na trhu práce. Z toho vyplývá odhad této cílové skupiny na počtu účastníků zaměstnaných 6 měsíců po ukončení své účasti, včetně OSVČ na 20-25 %.
		OP ZAM	2	3	2.3.1	63200	Znevýhodnění účastníci zaměstnaní 6 měsíců po ukončení své účasti včetně OSVČ.	Osoby	Výsledek	0	22.12.2015	3	31.12.2023	0	Výše indikátoru je určena na základě kvalifikovaného odhadu vycházející z konzultací s NNO, obcemi, zástupci Úřadu práce a zejména jejich zkušenosti s obdobně zaměřenými projekty a dále zásobniku projektů, analýzy potřeb v území a struktury nezaměstnaných. Dle zkušenosti výše uvedených subjektů s obdobně zaměřenými projekty, struktury nezaměstnaných a definici znevýhodněných účastníků se předpokládá vysoký podíl (3/4) této cílové skupiny na celkovém počtem účastníků zaměstnaných 6 měsíců po ukončení své účasti, včetně OSVČ.
		OP ZAM	2	3	2.3.1	60000	Celkový počet účastníků	Osoby	Výstup	0	22.12.2015	15	31.12.2023	0	Výše indikátoru je určena na základě kvalifikovaného odhadu vycházející z konzultací s NNO, obcemi, zástupci Úřadu práce a jejich zkušenosti s obdobně zaměřenými projekty, zásobniku projektů, analýzy potřeb v území a struktury nezaměstnaných. Předpokládá se s realizací 1-2 projektů, které by měly být komplexní, od vytváření osob z cílové skupiny až po jejich zaměstnání (vč. OSVČ) s počáteční asistencí. Tyto projekty jsou podle zkušenosti zapojených NNO a dle sdělení zástupců úřadů práce finančně náročné. Kvalifikovaný odhad na podporu jednoho účastníka (bez poskytnutí příspěvků na mzdy) činí cca 120-130 tis. Kč.
		OP ZAM	2	3	2.3.1	67010	Využívání podpořených služeb	Osoby	Výsledek	0	22.12.2015	52	31.12.2023	0	Výše indikátoru je určena na základě kvalifikovaného odhadu vycházející z konzultací s NNO, obcemi, poskytovateli sociálních služeb a jejich zkušenosti s obdobně zaměřenými projekty, zásobniku projektů, analýzy potřeb v území a požadavků obcí. Hodnota vychází z předpokladu, že velká část podpořených služeb a aktivit bude zaměřena na účastníky identifikované s podporou min. 40 hod., a že v rámci většiny projektů budou podporováni i osoby s podporou (bagatelní) do 40 hod. či anonymní klienti. Větší podíl anonymních klientů se předpokládá zejména u služeb či programů, které se budou soustředit na sociálně vyloučenou lokalitu. Ze zkušenosti konzultujících subjektů a zásobniku projektů vyplývá, že na dva účastníky (příjemce podpory) připadá jeden klient anonymní či nepřesahující bagatelní podporu 40 hod. Předpokládá výdajů na jednoho účastníka je 30 - 60 tis Kč.
		OP ZAM	2	3	2.3.1	60000	Celkový počet účastníků	Osoby	Výstup	0	22.12.2015	105	31.12.2023	0	Výše indikátoru je určena na základě kvalifikovaného odhadu vycházející z konzultací s NNO, obcemi, poskytovateli sociálních služeb a jejich zkušenosti s obdobně zaměřenými projekty, ze zásobniku projektů, z analýzy potřeb v území a z požadavků obcí. Předpokládá se realizace 5 projektů s průměrným počtem účastníků 21 osob. Předpokládána výše výdajů na jednoho účastníka je 70 - 100 tis. Kč
		OP ZAM	2	3	2.3.1	67315	Bývalí účastníci projektů v oblasti sociálních služeb, u nichž služba naplnila svůj účel	Osoby	Výsledek	0	22.12.2015	25	31.12.2023	0	Výše indikátoru je určena na základě kvalifikovaného odhadu vycházející z konzultací s NNO, obcemi, poskytovateli sociálních služeb a jejich zkušenosti s obdobně zaměřenými projekty, zásobniku projektů, analýzy potřeb v území a požadavků obcí. S ohledem na zásobník projektů, směrování podpory na sociální služby a další programy a aktivity nad rámec či mimo rámec registrovaných služeb, bylo odhadnuto, že cca 40-50 % účastníků budou účastníci s uzavřenou smlouvou o poskytování sociálních služeb a s individuálním plánem. Z toho dle zkušenosti s obdobně zaměřenými projekty lze předpokládat min. 50-60 % úspěšnost, tj. že služba naplnila svůj účel.
		OP ZAM	2	3	2.3.1	62200	Počet projektů zaměřených na orgány veřejné správy a veřejné služby na celostátní, regionální a místní úrovni	Projekty	Výstup	0	22.12.2015	1	31.12.2023	0	Výše indikátoru je určena na základě kvalifikovaného odhadu vycházející z konzultací s NNO, obcemi, poskytovateli sociálních služeb a jejich zkušenosti s obdobně zaměřenými projekty, zásobniku projektů, analýzy potřeb v území a požadavků obcí. Celkově se předpokládá podpora 5 projektů o průměrných celkových výdajích 2,2 mil. Kč., z toho na orgány veřejné správy a veřejné služby na celostátní, regionální a místní úrovni bude zaměřen 1 pilotní projekt. Projekt bude zaměřen zejména na rozvoj sociální práce (individuální či komunitní) v daném území.

SC 2.1	Prevence a řešení sociálního vyloučení	OP ZAM	2	3	2.3.1	80500	Počet napsaných a zveřejněných analytických a strategických dokumentů (vč. evaluačních)	Dokumenty	Výstup	0	22.12.2015	1	31.12.2023	0	Výše indikátoru je určena na základě kvalifikovaného odhadu vycházející z konzultací s NNO, obcemi, poskytovateli sociálních služeb a jejich zkušenosti s obdobně zaměřenými projekty, zázobníku projektů, analýzy potřeb v území a požadavků obcí. Předpokládá se zpracování jednoho pilotního analytického/strategického dokumentu jako součást většího projektu zaměřeného na sociální práci (případně komunitní sociální práci či komunitní centrum).
		OP ZAM	2	3	2.3.1	55102	Počet podpořených komunitních center	Zařízení	Výstup	0	22.12.2015	1	31.12.2023	0	Výše indikátoru je určena na základě kvalifikovaného odhadu vycházející z konzultací s NNO, obcemi, poskytovateli sociálních služeb a jejich zkušenosti s obdobně zaměřenými projekty, zázobníku projektů, analýzy potřeb v území a požadavků obcí. Předpokládá se s realizací jednoho pilotního projektu zaměřeného na podporu jednoho komunitního centra.
		OP ZAM	2	3	2.3.1	67310	Bývalí účastníci projektů, u nichž intervence formou sociální práce naplnila svůj účel	Osoby	Výsledek	0	22.12.2015	70	31.12.2023	0	Výše indikátoru je určena na základě kvalifikovaného odhadu vycházející z konzultací s NNO, obcemi, poskytovateli sociálních služeb a jejich zkušenosti s obdobně zaměřenými projekty, zázobníku projektů, analýzy potřeb v území a požadavků obcí. S ohledem na zázobník projektů a preferování projektů s kompletním přístupem k jednotlivci, zkušenosti zapojených NNO a poskytovatelů sociálních služeb se očekává, že intervence formou sociální práce naplní svůj účel u cca 65-70 % účastníků (celkovém počtu účastníků).
		OP ZAM	2	3	2.3.1	62000	Počet projektů, které zcela nebo zčásti provádějí sociální partneři nebo nevládní organizace	Projekty	Výstup	0	22.12.2015	4	31.12.2023	0	Výše indikátoru je určena na základě kvalifikovaného odhadu vycházející z konzultací s NNO, obcemi, poskytovateli sociálních služeb a jejich zkušenosti s obdobně zaměřenými projekty, zázobníku projektů, analýzy potřeb v území a požadavků obcí. Celkově se předpokládá podpora 5 projektů o průměrných celkových výdajích 2,2 mil. Kč, z toho na sociální partnery nebo nevládní organizace připadají 4 projekty. Projekt bude zaměřen na rozvoj sociální služby, sociální práce či programy v daném území případně podpora komunitního centra.
		OP ZAM	2	3	2.3.1	67001	Kapacita podpořených služeb	Místa	Výstup	0	22.12.2015	25	31.12.2023	neuvádí se	Výše indikátoru je určena na základě kvalifikovaného odhadu vycházející z konzultací s NNO, obcemi, poskytovateli sociálních služeb a jejich zkušenosti s obdobně zaměřenými projekty, zázobníku projektů, analýzy potřeb v území a požadavků obcí. Předpokládá se, že některé služby budou poskytovány individuálně, jiné skupinově. Kapacita podpořených služeb poskytovaných skupinově je kvalifikovaně odhadnuta dle metodik pro poskytování soc. služeb a zkušenosti zapojených poskytovatelů sociálních služeb - 10-15 osob na projekt. Kapacita podpořených služeb poskytovaných individuálně je kvalifikovaně odhadnuta obdobným způsobem na 1 osoba na projekt. Z průzkumu absorpčních kapacit a zázobníků projektů se předpokládá realizace 1-2 projektů se skupinovou formou poskytování služeb a 3-4 projektů s individuální formou poskytování služeb.
	Infrastruktura sociálních služeb a začleňování	IROP	4	9d	4.1	67510	Kapacita služeb a sociální práce	Klienti	Výsledek	82	31.12.2013	92	31.12.2023	neuvádí se	Vstupní hodnota indikátoru se vztahuje ke kapacitě registrovaných sociálních služeb v Pobeskydí, které svým zaměřením vyhovují specifickému cíli IROP 2.1 (včetně pobytových zařízení typu domovy se zvláštním režimem a domovy pro osoby se zdravotním postižením). Zvýšení kvality a dostupnosti služeb vedoucí k sociální inkluzi. Hodnota indikátoru byla zjištěna vlastním šetřením v řešeném území. Na základě údajů potenciálních žadatelů se předpokládá, že realizaci projektů v opatření Infrastruktura sociálních služeb a začleňování bude celková kapacita služeb a sociální práce navýšena na 92 klientů.
		IROP	4	9d	4.1	55401	Počet podpořených zázemí pro služby a sociální práci	Zázemí	Výstup	0	1.1.2015	5	31.12.2023	neuvádí se	Cílová hodnota indikátoru byla stanovena na 5 podpořených zázemí pro služby a sociální práci. Průměrné náklady vztahy k jednotce indikátoru byly stanoveny na základě informací od stávajících poskytovatelů sociálních služeb, kteří připravují projekty zaměřené na infrastrukturu sociálních služeb a začleňování. Budou realizovány projekty různé velikosti. Předpokládá se realizace jednoho rozsáhlejšího projektu, jednoho středně velkého a tři menších projektů. Průměrná cena za jednotku indikátoru vychází z předpokládaných typů projektů. Očekává se, že bude realizován projekt zaměřený na investici do pobytového zařízení, které poskytne sociální služby dle 108/2006 Sb. o sociálních službách. Průměrná okamžitá kapacita pobytového zařízení je celkem 20 osob. Průměrné náklady na jednu osobu dosáhnou 300 tis. Kč. Předpokládá se podpora infrastruktury zázemí jednoho komunitního centra. V komunitním centru nebudou poskytovány sociální služby dle zákona č. 108/2006 Sb. o sociálních ch službách (služba sociální péče). Předpokládaná kapacita komunitního centra bude činit 25 osob. Průměrné náklady na jednu osobu umístěnou v zázemí komunitního centra dosáhnou 100 tis. Kč. Očekává se, že zbývající realizované projekty budou mít charakter zázemí ambulancí a terénních služeb, náklady na jednotku indikátoru budou činit cca 450 tis. Kč/zázemí.

		IROP	4	9d	4.1	55402	Počet poskytovaných druhů sociálních služeb	Služby	Výstup	0	1.1.2015	3	31.12.2023	neuvádí se	Cílová hodnota indikátoru je stanovena na 3 druhy registrovaných sociálních služeb. Hodnota byla stanovena na základě informací od stávajících poskytovatelů sociálních služeb, kteří připravují projekty zaměřené na infrastrukturu sociálních služeb a začleňování a vlastním šetřením v území zaměřeným na absorpční kapacitu realizace opatření. Předpokládá se, že bude realizováno 1 druh služby sociální péče (pobytová služba), 2 druhy sociální služby ambulantní nebo terénní.
SC 2.2	Vzdělávací infrastruktura	IROP	4	59	4.1	50030	Podíl osob předčasně opouštějících vzdělávací systém	%	Výsledek	5,4	31.12.2013	5	31.12.2023	neuvádí se	Hodnoty indikátoru byly převzaty z úrovně celého programu
		IROP	4	59	4.1	50020	Podíl tříletých dětí umístěných v předškolním zařízení	%	Výsledek	77,3	31.12.2013	90,5	31.12.2023	neuvádí se	Hodnoty indikátoru byly převzaty z úrovně celého programu
		IROP	4	59	4.1	50000	Počet podpořených vzdělávacích zařízení	Zařízení	Výstup	0	2015	7	31.12.2023	2	Na základě šetření v území a konzultacemi s potenciálními žadateli, byla zjištěna očekávaná struktura podpořených projektů. Cílová hodnota indikátoru byla stanovena na 7 podpořených vzdělávacích zařízení. Cílová hodnota je tvořena těmito zařízeními: 2 x infrastruktura pro předškolní vzdělávání, 4 x základní školy a 1 x infrastruktura pro celoživotní vzdělávání, zájmové a neformální vzdělávání mládeže. Na základě vlastního šetření dosáhnou průměrné výdaje na jednotku indikátoru 2,9 mil Kč a nepřekročí tak částku 4,5 mil Kč za rekonstrukci školního (vzdělávacího) zařízení.
		IROP	4	59	4.1	50001	Kapacita podporovaných zařízení péče o děti nebo vzdělávacích zařízení	Osoby	Výstup	0	2015	117	31.12.2023	neuvádí se	Cílová hodnota kapacity podpořených vzdělávacích zařízení bude činit celkem 117 osob. Vyjadřuje maximální počet dětí, žáků a studentů v jednom okamžiku, kteří budou moci využívat výstupy projektu. Hodnota vychází ze šetření MAS a tvoří ji tato zařízení: 2 x infrastruktura pro předškolní vzdělávání – 32 osob, 4 x ZŠ – 70 osob, 1 x zařízení infrastruktury pro celoživotní vzdělávání, zájmové a neformální vzdělávání mládeže – 15 osob
SC 3.4	Udržitelná doprava	IROP	4	59	4.1	75120	Podíl veřejné osobní dopravy na celkových výkonech v osobní dopravě	%	Výsledek	30	31.12.2011	35	31.12.2023	neuvádí se	Hodnoty indikátoru byly převzaty z úrovně celého programu
		IROP	4	59	4.1	76310	Podíl cyklistiky na přepravních výkonech	%	Výsledek	7	31.12.2011	10	31.12.2023	neuvádí se	Hodnoty indikátoru byly převzaty z úrovně celého programu
		IROP	4	59	4.1	75001	Počet realizací vedoucích ke zvýšení bezpečnosti v dopravě	Realizace	Výstup	0	1.1.2015	12	31.12.2023	neuvádí se	Z důvodů omezené alokace na programový rámec místní aktéři rozhodli, že na opatření Udržitelná doprava bude směřovat celkem 60 mil. Kč, z toho větší část bude vyčleněna na aktivity zaměřené na zvýšení bezpečnosti v dopravě (u části projektu očekáváme kombinaci aktivit, např. bezpečnost – výstavba nových cyklostezek a cyklotras). Cílová hodnota indikátoru byla stanovena na 12 realizací vedoucích ke zvýšení bezpečnosti v dopravě (celková potřebnost v území je vyšší, vzhledem k výši alokace je potřeba zajišťovat jiné zdroje spolufinancování). Odhady potenciálních žadatelů a vlastním šetřením v území bylo zjištěno, že očekávané průměrné výdaje na jednu realizaci se pohybují v rozmezí mezi 3 500 tis. Kč – 4 000 tis. Kč a nepřekročí doporučené průměrné výdaje RO IROP na jednotku indikátoru. Skutečné složení integrovaných projektů vzejde z otevřeného a transparentního výběru na úrovni MAS.
		IROP	4	59	4.1	76200	Délka rekonstruovaných cyklostezek a cyklotras	km	Výstup	0	1.1.2015	2	31.12.2023	neuvádí se	Cílová hodnota indikátoru je stanovena na 2 km rekonstruovaných cyklostezek a cyklotras. Hodnota indikátoru je tvořena 0,4 km rekonstruovaných cyklostezek a 1,6 km rekonstruovaných cyklotras. Průměrnou cenu MAS stanovila na základě porovnání cen u již realizovaných, tematicky totožných projektů. Zjištěna průměrná cena u rekonstruované/modernizované cyklostezky činí 1 800 tis. Kč/km. Průměrná cena za rekonstruovanou cyklotrasu činí 320 tis. Kč/km. Šetření v území prokázalo, že vyšší potřebnost a absorpční kapacita existuje v aktivitě bezpečnost dopravy, v aktivitě cyklo doprava budou realizovány menší projekty řešící kratší úseky

		IROP	4	59	4.1	76100	Délka nově vybudovaných cyklostezek a cyklotras	km	Výstup	0	1.1.2015	1	31.12.2023	neuvádí se	Cílová hodnota indikátoru je stanovena na 1 km nově vybudovaných cyklostezek a cyklotras. Hodnota indikátoru je tvořena 0,8 km nových cyklostezek a 0,2 km cyklotras. Průměrnou cenu MAS stanovila na základě porovnání cen u již realizovaných, tematicky totožných projektů. Zjištěna průměrná cena u nově vybudované cyklostezky činí 4.370 tis. Kč/km. Průměrná cena za nově vybudovanou cyklotrasu činí 360 tis. Kč/km. Setření v území prokázalo, že vyšší potřebnost a absorpční kapacita existuje v aktivitě bezpečnost dopravy, v aktivitě cyklooprava budou realizovány menší projekty řešící kratší úseky
		IROP	4	59	4.1	76401	Počet parkovacích míst pro jízdní kola	Parkovací místo	Výstup	0	1.1.2015	15	31.12.2023	neuvádí se	Součástí části projektů zaměřených na výstavbu/rekonstrukci cyklostezek nebo cyklotras budou i parkovací místa pro jízdní kola. Cílová hodnota indikátoru byla stanovena na 15 parkovacích míst. Odhady potenciálních žadatelů bylo zjištěno, že cena těchto parkovacích míst nepřekročí částku 5000 Kč za jedno parkovací místo a nedosahuje tak limitu průměrné předpokládané ceny ŘO IROP za jednotku indikátoru.
SC 3.5	Prevence invazních druhů	OP ŽP	4	1	4.2	45711	Počet lokalit se zvýšenou biodiverzitou	Lokality	Výsledek	0	1.1.2015	5	31.12.2023	0	Stanoveno na základě požadavku řídicího orgánu OP ŽP.
		OP ŽP	4	1	4.2	45102	Plocha území, kde byla provedena opatření (včetně mapování či monitoringu) proti nepůvodním druhům	ha	Výstup	0	1.1.2015	21	31.12.2023	0	Stanoveno na základě požadavku řídicího orgánu OP ŽP.
		OP ŽP	4	1	4.2	45101	Počet opatření k omezení nepůvodních druhů (včetně mapování či monitoringu)	Opatření	Výstup	0	1.1.2015	4	31.12.2023	0	Stanoveno na základě požadavku řídicího orgánu OP ŽP.

PŘÍLOHA Č. 9: ANALÝZA RIZIK

Obsahem této přílohy je vypracování přehledu možných rizik, jejich členění a analýza z pohledu předpokládané četnosti jejich výskytu a závažnosti následků. Každé riziko se vynásobí pravděpodobností výskytu a poté se určí jeho dopad. Jednotlivá rizika jsou přiřazena aktérům podílejícím se na realizaci strategie, kteří jsou schopni omezit vznik rizika nebo jeho následky, případně tato rizika sdílet nebo vyloučit.

Mezi hlavní identifikované rizikové faktory realizace strategie patří:

- nemožnost spolufinancovat podstatnou část strategie z evropských fondů,
- nedostatek vlastní finančních zdrojů na spolufinancování projektů a
- nezískání podpory pro jednotlivé programové rámce.

Z provedené analýzy rizik vyplývá, že celkový dopad 13 identifikovaných souhrnných rizik strategie v podobě 102 bodů je podprůměrný, jelikož maximální riziko by představovalo 325 bodů.

Následně byla provedena analýza rizik pro jednotlivé operační rámce. U operačního rámce OP Zaměstnanost bylo jako nejvýznamnější identifikováno riziko nízkého počtu účastníků projektů koncových žadatelů. U operačního rámce IROP riziko vysoké administrativní náročnosti realizace projektů pro koncové příjemce s možností provedení korekce výše poskytnuté dotace ze strany poskytovatele dotace. U operačního rámce PRV nejvýznamnější rizika jsou spojeny s neschopností nebo neochotou žadatelů vytvářet v souvislosti s realizací projektů pracovní místa a s nebezpečím neudržení vytvořeného pracovního místa po dobu udržitelnosti projektu. Nedostatečný objem finančních prostředků pro komplexní řešení prevence šíření a omezení výskytu invazivních rostlin a riziko vysoké technické a finanční náročnosti likvidace invazivních druhů s vysoce rozptýleným výskytem v území představují nejzávažnější identifikovaná rizika pro realizaci projektů z programového rámce OP ŽP.

Mezi nejdůležitější opatření k řízení identifikovaných rizik, u kterých nositelem rizika je MAS Pobeskydí, patří „kvalitní zpracování programových rámců“ a „intenzivní propagace cílů MAS a programových rámců“. Opatření k řízení rizik „pečlivá příprava projektu, realisticky provedený odhad příjmů a výdajů v souvislosti s realizací projektu“ a „vyhledávání cizích zdrojů (banka, investor)“ byly identifikovány jako nejvýznamnější u rizik spojených s realizátory projektů.

Analýza rizik souhrná

Název rizika	Hodnocení významnosti rizika (V)			Opatření k zřízení identifikovaných rizik	Nositel rizika
	Pravděpodobnost	Dopad (D)	V = P×D		
Finanční riziko					
Nemožnost spolufinancovat podstatnou část strategie z evropských fondů	2	5	10	využívání státních a krajských dotací tlak na změnu rozpočtového určení daní sdílení zdrojů a výstupů projektů využívání jiných zdrojů (nadace, dárcovství)	realizátoři projektů, MAS Pobeskydí
Nedostatek vlastní finančních zdrojů na spolufinancování projektů	2	5	10	vyhledávání cizích zdrojů (banka, investor)	realizátoři projektů
Nedostatek vlastních finančních zdrojů MAS	1	5	5	rozvoj výdělečné činnosti MAS zvýšení členských příspěvků fundraising	MAS Pobeskydí
Nezískání podpory pro jednotlivé programové rámce	2	5	10	kvalitní zpracování programových rámců	MAS Pobeskydí
Organizační riziko					
Nedostatek podaných žádostí o dotace	2	4	8	intenzivní propagace cílů MAS a programových rámců	MAS Pobeskydí
Nestabilní členská základna MAS a snížení personální kapacity	2	3	6	sladování cílů MAS a cílů členů zavedení odměn za činnost v orgánech MAS	MAS Pobeskydí
náročnost realizace programových rámců	3	3	9	kvalitní personální zajištění ze strany MAS	MAS Pobeskydí
Právní riziko					
Nejasné pravomoce zaměstnanců MAS vůči žadatelům	2	4	8	aktivní připomínkování pravidel a metodik dotačních programů nastavení a dodržování vlastních vnitřních předpisů a postupů	MAS Pobeskydí
Závislost hodnocení projektů na pravidlech a metodikách dotačních programů	3	3	9	aktivní připomínkování pravidel a metodik dotačních programů stanovená pravidla pro hodnocení vyplývající ze strategie	MAS Pobeskydí
Věcné riziko					
Nesoulad priorit MAS s priority místních aktérů	2	4	8	intenzivní propagace cílů MAS a programových rámců monitoring a možnost aktualizace strategie	MAS Pobeskydí
Nekvalitní personál MAS	2	4	8	zvýšení nároků na nové i stávající zaměstnance zavedení motivačního systému využívání potenciálu zaměstnanců MAS zvyšování kvalifikace a prohlubování znalostí	MAS Pobeskydí
Nekvalitní rozhodování orgánů MAS	2	4	8	školení a vzdělávání členů orgánů MAS	MAS Pobeskydí
Nedostatečné materiální zabezpečení MAS	1	3	3	dlouhodobé plánování materiálních zdrojů MAS	MAS Pobeskydí
Celkový dopad souhrnných rizik na strategii			102		Největší část rizik nese MAS Pobeskydí

Vysvětlivky:

Dopad resp. pravděpodobnost rizika se pohybuje mezi 1 (velmi malý) a 5 (velmi velký)

Významnost rizika se pohybuje mezi 1 (nízká) a 25 (vysoká)

Analýza rizik pro programový rámec Operačního programu Zaměstnanost

Název rizika	Hodnocení významnosti rizika (V)			Opatření k zřízení identifikovaných rizik	Nositel rizika
	Pravděpodobnost (P)	Dopad (D)	V = P×D		
Nedostatečný počet předložených projektů konečných žadatelů (organizační riziko)	1	4	4	Intenzivní propagace programového rámce, kvalitní animace území	MAS Pobeskydí
Nízký počet účastníků projektů koncových žadatelů (organizační riziko)	2	4	8	Dlouhodobá práce cílovými skupinami Intenzivní propagace projektu Kvalitně zpracovaný odhad poptávky	realizátoři projektů
Neochota příjemců sociální služby sdělovat své osobní údaje (organizační riziko)	3	2	6	Dostatečný počet uživatelů služby Ujištění o způsobu nakládání s osobními daty	realizátoři projektů
Nedostatečná alokace na programový rámec (finační riziko)	2	3	6	Indormování o jiných možnostech čerpání prostředků na spolufinancování Kvalitní výběr projektů dle stanovených kritérií	MAS Pobeskydí
Podpoření nevhodných projektů s nízkým dopadem na cílové skupiny (věcné riziko)	1	4	4	Kvalitní výběr projektů dle stanovených kritérií Školení a vzdělávání členů orgánů MAS	MAS Pobeskydí

Analýza rizik pro programový rámec Integrovaného regionálního operačního programu

Název rizika	Hodnocení významnosti rizika (V)			Opatření k zřízení identifikovaných rizik	Nositel rizika
	Pravděpodobnost (P)	Dopad (D)	V = P×D		
Vysoká administrativní náročnost realizace projektů pro koncové příjemce - možnost provedení korekce ze strany poskytovatele dotace (organizační riziko)	3	3	9	Kvalitní personální zajištění realizace projektu Realizace školení, poradenství, poskytování informací	realizátoři projektů, MAS Pobeskydí
Pozdní nebo nekvalitní zpracování Místních akčních plánů vzdělávání (věcné riziko)	2	4	8	Kvalitní zpracování MAP pro všechna dotčená území ORP Zapojení všech relevantních aktérů Včasně zahájení zpracování MAP	nositelé realizace MAP, realizátoři projektů
Nedostatečná alokace na programový rámec, nevhodné rozdělení financí na jednotlivá opatření (finanční riziko)	2	3	6	Indormování o jiných možnostech čerpání prostředků na spolufinancování Kvalitní výběr projektů dle stanovených kritérií, kvalitní analýza absorbce čerpání	MAS Pobeskydí

Analýza rizik pro programový rámec Programu rozvoje venkova

Název rizika	Hodnocení významnosti rizika (V)			Opatření k zřízení identifikovaných rizik	Nositel rizika
	Pravděpodobnost (P)	Dopad (D)	V = P×D		
Neudržení vytvořeného pracovního místa minimálně po dobu udržitelnosti projektu (finanční riziko)	2	5	10	Pečlivá příprava projektu, realisticky provedený odhad příjmů a výdajů v souvislosti s realizací projektu	realizátoři projektů
Neschopnost, neochota vytvářet nová pracovní místa v souvislosti s realizací projektu (organizační riziko)	3	3	9	Intenzivní propagace fichí programového rámce	MAS Pobeskydí
Nevyčerpání alespoň poloviny alokace MAS pro programový rámec PRV do konce roku 2018 a možnost následné snížení alokace MAS (finanční riziko)	2	4	8	Včasně vyhlášení výzev v jednotlivých fiších Intenzivní propagace fichí programového rámce ze strany MAS	MAS Pobeskydí

Analýza rizik pro programový rámec Operačního programu Životní prostředí

Název rizika	Hodnocení významnosti rizika (V)			Opatření k zřízení identifikovaných rizik	Nositel rizika
	Pravděpodobnost (P)	Dopad (D)	V = P×D		
Nedostatečný objem finanční prostředků pro komplexní řešení prevence šíření a omezení výskytu invazivních rostlin (finanční riziko)	3	4	12	Aktivita navazující na již realizované komplexní projekty Trvalý zájem aktérů chránit vzácná stanoviště před šířením invazivních rostlin	realizátoři projektů
Vysoká technická a finanční náročnost likvidace invazivních druhů s vysoce rozptýleným výskytem v území.	3	4	12	Zvolení vhodného technologického a organizačního postupu Spolupráce s aktéry působících v oblasti ochrany přírody a krajiny	realizátoři projektů
Nezájem samosprávy o tento typ projektu (věcné riziko)	2	2	4	Poskytování informací a osvěta Zdůraznění pozitivních dopadů předchozích projektů	MAS Pobeskydí, realizátoři projektů
Nevhodně technické řešení likvidace invazivních druhů (věcné riziko)	1	4	4	Využití pozitivních zkušeností z realizace předchozích projektů	realizátoři projektů

Vysvětlivky:

Dopad resp. pravděpodobnost rizika se pohybuje mezi 1 (velmi malý) a 5 (velmi velký)

Významnost rizika se pohybuje mezi 1 (nízká) a 25 (vysoká)

PŘÍLOHA Č. 10: PROVÁZANOST SPECIFICKÝCH CÍLŮ S ANALYTICKÝMI POZNATKY

Formulované specifické cíle a opatření strategie vycházejí z dat a poznatků uvedených v socioekonomické analýze, SWOT analýze, analýze problémů a potřeb, tabulkových přehledech k analýze a znázorněných tematických mapách. Vycházejí rovněž z poznatků a názorů jednotlivých pracovních skupin a veřejnosti. Pro vyšší přehlednost je v následující tabulce uveden schématický přehled, ve kterých kapitolách Socioekonomické analýzy a Analýzy problémů a potřeb a ve kterých tabulkových přehledech k analýze a tematických mapách jsou uvedena data nebo poznatky vztahující se k jednotlivým specifickým cílům.

Tabulka 1: Provázanost specifických cílů s analytickými poznatky

Specifický cíl (kap. 5)	Programový rámec (kap. 9)	Socioekonomická analýza (kap. 3)	Analýza problémů a potřeb (kap. 4)	Tabulkové přehledy k analýze (příloha 3)	Tematické mapy (příloha 4)
Specifický cíl: 1.1 Zlepšit příležitosti pro zvýšení zaměstnanosti a uplatnění zejména znevýhodněných skupin obyvatel na trhu práce	Programový rámec Operačního programu zaměstnanost	3.2.4 Trh práce 3.2.5 Sociální vyloučení	Zaměstnanost	Zaměstnavatelé I (2013) Zaměstnavatelé II (2012) Přehled významných zaměstnavatelů v obcích Podíl ekonomicky aktivních osob Vyjíždka do zaměstnání Míra nezaměstnanosti Vývoj podílu nezaměstnaných Převís poptávky na trhu práce Struktura nezaměstnaných (v počtech) Struktura nezaměstnaných (v procentech)	Zaměstnavatelé I Zaměstnavatelé II Podíl ekonomicky aktivních osob Vyjíždka do zaměstnání Míra nezaměstnanosti Převís poptávky na trhu práce
Specifický cíl: 1.2 Zlepšit podnikatelské prostředí		3.2.3 Hospodářství 3.2.3 Hospodářství-Průmysl	Místní hospodářství Síťování	Koeficient podnikatelské aktivity Zaměstnavatelé I Zaměstnavatelé II Průmysl I (31. 12. 2013) Průmysl II (26. 3. 2011)	Koeficient podnikatelské aktivity Zaměstnavatelé I Zaměstnavatelé II Průmysl I Průmysl II
Specifický cíl: 1.3 Vytvořit příležitosti pro zvýšení konkurenceschopnosti místních výrobků a služeb	Programový rámec Programu rozvoje venkova	2.3.3 Hospodářství 3.2.3 Hospodářství-Cestovní ruch	Místní hospodářství	Koeficient podnikatelské aktivity Ubytovací kapacity I Ubytovací kapacity II	Atraktivita cestovního ruchu Ubytovací kapacity I Ubytovací kapacity II
Specifický cíl: 1.4 Vytvořit příležitosti pro zvýšení konkurenceschopnost místního zemědělství a lesnictví	Programový rámec Programu rozvoje venkova	3.2.3 Hospodářství-Zemědělství, 3.2.3 Hospodářství-Lesnictví	Místní hospodářství Životní prostředí a krajina	Zemědělství, lesnictví, rybářství I (2013) Zemědělství, lesnictví, rybářství II (2011) Struktura využití půdy Struktura zemědělské půdy	Zemědělství, lesnictví, rybářství I Zemědělství, lesnictví, rybářství II Struktura využití půdy Struktura zemědělské půdy

Specifický cíl (kap. 5)	Programový rámec (kap. 9)	Socioekonomická analýza (kap. 3)	Analýza problémů a potřeb (kap. 4)	Tabulkové přehledy k analýze (příloha 3)	Tematické mapy (příloha 4)
Specifický cíl: 2.1 Zlepšit příležitosti pro začlenění sociálně vyloučených nebo sociálním vyloučením ohrožených osob a skupin osob	Programový rámec Operačního programu Zaměstnanost Programový rámec Integrovaného regionálního operačního programu	3.2.5 Sociální vyloučení 3.2.6 Infrastruktura a služby – Sociální infrastruktura a služby	Místní společenství Sociální oblast a rodina	Sociální péče Registrované sociální služby Dynamika obyvatelstva Index demografického stáří Podíl ekonomicky aktivních osob Míra nezaměstnanosti Vývoj podílu nezaměstnaných Struktura nezaměstnaných Bytový fond Poskytnuté dávky v hmotné nouzi Sociální vyloučení Charakteristika domácnosti	Dynamika obyvatelstva Index demografického stáří Míra nezaměstnanosti Sociální péče
Specifický cíl: 2.2 Přiblížit vzdělávání, školy a s nimi spolupracující organizace životu venkovských společenství	Programový rámec Integrovaného operačního programu	3.2.6 Infrastruktura a služby – Sociální infrastruktura a služby	Místní společenství Venkovské školství	Vzdělanostní struktura obyvatelstva Školství Školská zařízení Školní družiny a školní kluby	Vzdělanostní struktura obyvatelstva Školství
Specifický cíl: 2.3 Rozšířit a zkvalitnit nabídku volnočasových a vzdělávacích aktivit pro veřejnost		3.2.6 Infrastruktura a služby – Sociální infrastruktura a služby	Místní společenství Venkovské školství	Školství Školská zařízení Školní družiny a školní kluby Kultura Sport Spolková činnost v obcích	Školství Kultura Sport
Specifický cíl: 2.4 Zkvalitnit podmínky pro spolkovou činnost		3.2.6 Infrastruktura a služby – Sociální infrastruktura a služby	Místní společenství	Kultura Sport Spolková činnost v obcích	Kultura Sport
Specifický cíl: 2.5 Zachovat existující a obnovit opomíjené kulturní dědictví a tradice a rozvíjet podmínky pro jejich praktické využití v současnosti a v budoucnosti		3.2.3 Hospodářství – Cestovní ruch	Místní společenství	Kulturní nemovité památky	Atraktivita cestovního ruchu
Specifický cíl: 3.1 Zlepšit příležitosti pro širší využití obnovitelných zdrojů energií a pro šetrné nakládání se zdroji		3.2.6 Infrastruktura a služby – Technická infrastruktura	Technická infrastruktura a energetika	Plynofikace	Plynofikace
Specifický cíl: 3.2 Zlepšit příležitosti pro snížení podílu smíšeného komunálního odpadu na celkovém objemu odpadů		3.2.7 Životní prostředí a jeho ochrana	Technická infrastruktura a energetika Životní prostředí a krajina	Sběrné dvory a kompostárny	
Specifický cíl: 3.3 Vytvořit příležitosti pro rozšíření a zkvalitnění systémů likvidace odpadních vod		3.2.6 Infrastruktura a služby – Technická infrastruktura 3.2.7 Životní prostředí a jeho ochrana	Technická infrastruktura a energetika	Vodovod Kanalizace	Vodovod Kanalizace

Specifický cíl (kap. 5)	Programový rámec (kap. 9)	Socioekonomická analýza (kap. 3)	Analýza problémů a potřeb (kap. 4)	Tabulkové přehledy k analýze (příloha 3)	Tematické mapy (příloha 4)
Specifický cíl: 3.4 Vytvořit příležitosti pro zkvalitnění dopravy a dopravní infrastruktury	Programový rámec Integrovaného operačního programu	2.3.6 Infrastruktura a služby – Dopravní infrastruktura a služby	Dopravní infrastruktura	Obslužnost obcí hromadnou veřejnou dopravou Cyklotrasy a cyklostezky	Vyjíždka do zaměstnání
Specifický cíl: 3.5 Vytvořit příležitosti pro obnovení a využití tradiční kulturní krajiny	Programový rámec Operačního programu Životní prostředí	3.2.7 Životní prostředí a jeho ochrana	Životní prostředí a krajina	Rozvojové plochy, brownfieldy a průmyslové zóny Struktura využití půdy Index ekologické stability Chráněná území a NATURA 2000 Památné stromy Významné krajinné prvky registrované Významné krajinné prvky ze zákona Územní systém ekologické stability	Struktura využití půdy Index ekologické stability Chráněná území
Specifický cíl: 4.1 Zefektivnit samosprávu a řízení rozvoje území		3.3 Územní rozvoj 3.3.1 Aktéři	Management rozvoje území	Příjmy obcí Výdaje obcí Výdaje obcí na veřejnou správu Územní plány a jejich změny	Příjmy obcí Výdaje obcí
Specifický cíl: 4.2 Zlepšit příležitosti pro šíření praxe zapojování veřejnosti a partnerství		3.3.1 Aktéři – Mikroregiony 3.3.1 Aktéři – Místní partnerství	Management rozvoje území		
Specifický cíl: 4.3 Zlepšit příležitosti pro zvýšení bezpečnosti území		2.3.5 Sociální vyloučení 3.2.7 Životní prostředí a jeho ochrana	Životní prostředí a krajina	Index kriminality Jednotky požární ochrany kategorie I až III	
Specifický cíl: 4.4 Zlepšit příležitosti pro rozvoj metody LEADER v Pobeskydí	Programový rámec Programu rozvoje venkova	3.3.1 Aktéři 3.3.1 Aktéři – Obce 3.3.1 Aktéři – Mikroregiony 3.3.1 Aktéři – Ostatní místní a regionální aktéři	Místní hospodářství Metoda LEADER a místní akční skupina		



Strategie komunitně vedeného místního rozvoje MAS Pobeskydí

verze 2015.2.4

MAS Pobeskydí, z. s.

Třanovice, 2015

